

2<sup>a</sup>  
EDICIÓN  
2014



Observatorio  
Ciudadano

Prevención  
Seguridad  
Justicia  
Chihuahua

# BIENESTAR Y SEGURIDAD EN LA CIUDAD DE CHIHUAHUA:

Atlas de las condiciones de vida y convivencia de sus habitantes.

# ÍNDICE

● Prólogo	3
● Agradecimientos	5
● Antecedentes	7
● Introducción y objetivos	9
● Marco conceptual	13
● Ubicación de distritos y cuadrantes	19
● Análisis georeferenciado de la incidencia delictiva	20
● Análisis geográfico de índices temáticos	36
● Análisis geográfico de intervenciones sociales	40
● Reportes de factores de riesgo asociados al comportamiento del delito	41
10.1 Modelo metodológico general	41
10.2 Cuadrantes con población superior a 500 habitantes	42
10.3 Cuadrantes con población menor a 500 habitantes	470
10.4 Lineamientos y acciones por cuadrante	474
● 11. Lineamientos y recomendaciones	475
● Anexo 1: Nota metodológica	481
● Anexo 2: Abreviaturas	484
● Anexo 3: Fuentes y contactos	485
● Anexo 4. Lista de colonias por cuadrante	488



Se inicia esta presentación señalando que el Observatorio Ciudadano de Prevención, Seguridad y Justicia de Chihuahua A.C. tiene como compromiso, coadyuvar en el mejoramiento de las condiciones de vida y seguridad y mejorar la paz en nuestro Estado. Por ello, más allá de ser un centro de observación y aún más, de investigación, el Observatorio debe asumir la responsabilidad, aportando herramientas para la toma de decisiones de autoridades y organismos de la sociedad civil.

La construcción de este documento presentó retos metodológicos, ya que no sólo se buscó hacer un diagnóstico más, sino generar información situacional y social, sobre los aspectos que constituyen una debilidad y riesgo en la ocurrencia de delitos; así como presentar como consecuencia de lo anterior, recomendaciones y lineamientos de política para la toma de decisiones y definición de intervenciones por parte de las autoridades y organizaciones de la sociedad civil.

Partiendo del estudio de “Caracterización del Delito de Ciudad Juárez y Chihuahua”, realizado por consultores colombianos a inicios del 2009 se decidió construir un modelo que cubriera todos los aspectos necesarios para conocer el contexto en que vive la población y la correlación que tiene ese contexto con la violencia.

Infelizmente, los diagnósticos se pierden normalmente en engañosos promedios y es difícil definir acciones a partir de cifras globales de una Ciudad o región de extensión amplia. En este sentido, y como se había hecho en la primera edición, se decidió aplicar de nuevo en este segundo estudio 2013 sobre Chihuahua, un enfoque territorial en el que se pueda realmente tomar decisiones puntuales.

Así, la Ciudad se dividió en 62 Cuadrantes de los cuales se seleccionaron 48 por tener una población superior a los 500 habitantes, lo cual permite ser más territorial y de esta manera poder asimilar de forma más precisa la información.

Al estudiar cada Cuadrante de manera individual se puede observar cuales son en cada uno de ellos, los factores sociales y situacionales de tipo sociodemográfico, económico poblacional, de vivienda, de actividad económica, educativo y de salud así como la actividad delictiva.

Cabe mencionar que el estudio está elaborado en base a diferentes fuentes de información y es fundamentalmente resultado de cálculos de variables lo cual lo hace un documento estrictamente cuantitativo.

Esta información sin duda constituirá un instrumento de consulta permanente, una guía de acción para autoridades y sociedad civil e una invitación abierta a la participación del Ciudadano. Seguramente permitirá facilitar la profundización en las áreas prioritarias y poder aplicar intervenciones en base a una información minuciosa dado que se han incluido tablas y mapas temáticos que faciliten el estudiar características específicas.

El documento es también una exhortación a autoridades, sociedad civil y a órganos académicos a usar este estudio como plataforma de estudios cualitativos en base a las prioridades en educación, infraestructura, desarrollo social y seguridad humana e inclusive intervenciones urbanas como es la recuperación de espacios públicos.

El reto que enfrenta ahora el Observatorio a partir de la publicación de este instrumento es el de promover su uso en las diferentes instancias públicas y privadas para poder establecer líneas de acción que reduzcan la incidencia delictiva, fortalezcan la cultura de legalidad y promuevan la responsable participación de la sociedad civil.

# AGRADECIMIENTOS



En primera instancia un agradecimiento a los más de 32,000 empresarios que a través del Fideicomiso de Competitividad y Seguridad Ciudadana (FICOSEC) han aportado el recurso financiero para hacer posible estos estudios.

Agradecemos al sector empresarial y sus distintas cámaras y organismos que han participado con tiempo, esfuerzos e ideas y han sido parte coadyuvante con su confianza y visión que hicieron factible este documento.

Al Gobernador del Estado el Lic. Cesar Horacio Duarte Jaquez, a la Fiscalía General del Estado y al Supremo Tribunal de Justicia del Estado, quienes nos abrieron las puertas de las instituciones de Gobierno para poder tener acceso a información para este ejercicio.

En el mismo sentido, agradecemos a las correspondiente Presidencia Municipal y Dirección de Seguridad Pública Municipal, que de igual forma compartieron información, ideas y visiones plasmadas en este proyecto.

Extendemos el agradecimiento al Congreso del Estado que fue parte importante en el desarrollo de los temas expuestos en este documento.

De igual forma reconocemos a nuestros asesores colombianos la Dra. Sandra Miranda y al Ing. German Rojas que nos ayudaron a esquematizar y conceptualizar el documento que estamos presentando.

Lic. Luis Lara Armendáriz  
Presidente del FICOSEC

Empresarios y ciudadanos  
Miembros del Comité Técnico del FICOSEC

M.C. José Antonio Enríquez Tamez  
Secretario Técnico del Comité Técnico del FICOSEC

Lic. Dominique Derijckere  
Coordinadora de Investigación

Lic. Santos Benavides Lee  
Coordinador de Sistemas

Lic. Mariné Alemán Olivas  
Lic. Priscila Hernández Ramos  
Lic. María Torres Maldonado  
Analistas de Investigación

Ing. Jorge Adrián García Ortega  
Analista de Sistemas

Lic. Eugenia Sepúlveda García  
Responsable de Comunicación

Lic. Gyzeth Alexandra Briones Lira  
Diseño Gráfico

## Miembros del Comité Técnico del FICOSEC

---

### Miembros Propietarios

Luis Lara Armendáriz  
Alberto Araujo  
Gabriel Gerardo Ortiz Hernán  
Luis Mario Dena Torres  
Jorge Contreras Fornelli  
Ricardo Duarte  
Víctor Almeida García  
Federico Terrazas Becerra  
Gabriel Cantú Murguía  
Alejandra Catarina De la Vega Arizpe  
Octavio Muñoz Corral  
Luis Alonso Valles Benítez  
Oscar Corral Pérez  
Marco Antonio Parson Parra  
Cauhtémoc García Hernández  
Jaime Ramón Herrera Corral  
Irma Cristina Cunningham Hidalgo

### Suplentes

Juan José Ruiz Cruz  
Joaquín Alejandro Guerra Achem  
Sergio Carlos Ochoa Muñoz  
Manuel Sotelo Suarez  
Arturo José Valenzuela Zorrilla  
Juan Ignacio Camargo Nassar  
Jesús Alonso Olivas Corral  
Manuel Antonio Milán Reyes  
Francisco Solís  
Juan Carlos Sapien  
José Alejandro Calderón Ulloa  
Martino Barsse Navarro  
Luz Fabiola Corral Pérez  
Manuel Rodríguez Piña  
Gerardo Chávez Saldaña  
Blanca Lorena Fierro Gamboa

El Observatorio Ciudadano de Prevención, Seguridad y Justicia de Chihuahua, es una Asociación Civil que tiene sus bases desde el 2009, año en el que la incidencia delictiva aumenta considerablemente. Por ello, distintos empresarios atentos de la problemática y con la finalidad de mejores prácticas, deciden realizar un estudio de “Caracterización del Delito de Ciudad Juárez y Chihuahua”, apoyados en consultores colombianos, en el que dan a conocer el panorama general de estas dos Ciudades en cuestiones de seguridad.

En 2010 una serie de acciones reafirmaron lo hecho en 2009, empezando con la formación de la Comisión de Seguridad para la Competitividad con el respaldo de todos los organismos empresariales, iniciando con ello el desarrollo de estrategias y propuestas. Así mismo, se trabajó con candidatos a Gobernador del Estado para crear una agenda común en los temas de seguridad, siendo en junio de 2010 cuando se firmó el Acuerdo de Seguridad por la Competitividad con los dos candidatos a Gobernador.

En septiembre de 2010 se reformó el Consejo Estatal de Seguridad Pública (órgano superior en el tema de seguridad en el Estado de Chihuahua) y se dio cabida a Ciudadanos en el consejo quedando conformado por 6 funcionarios públicos (Gobernador, Fiscal General, 4 Alcaldes) y 6 ciudadanos.

En 2011, específicamente en mayo, se establece una comisión mixta para la formación de un Observatorio Ciudadano de Seguridad y Justicia. A finales de 2011, se presenta ante el Congreso una propuesta para establecer una sobretasa voluntaria sobre el impuesto sobre nómina para

formar un fondo especial que atienda programas de seguridad con participación Ciudadana, bajo el esquema de un fideicomiso, el FICOSEC (Fideicomiso para la Competitividad y Seguridad Ciudadana).

En julio de 2012, se constituye el Observatorio Ciudadano de Prevención, Seguridad y Justicia de Chihuahua, A.C. Posterior a ello, en septiembre del mismo año se publicó un decreto que reforma la Ley del Sistema Estatal de Seguridad Pública en donde Observatorios Ciudadanos podrán ser auxiliares del Sistema Estatal de Seguridad Pública, por lo que en octubre 2012, el Consejo Estatal de Seguridad Pública aprueba el incluir al Observatorio Ciudadano de Prevención, Seguridad y Justicia de Chihuahua como auxiliar del Sistema Estatal de Seguridad Pública y en noviembre, se publica el acuerdo del Consejo Estatal de Seguridad Pública.

Actualmente, el FICOSEC, funge como instrumento financiero para la realización de programas y acciones orientados a:

1. Apoyar la seguridad pública en el Estado de Chihuahua.
2. Fomentar la participación social ciudadana en la competitividad y la seguridad ciudadana.
3. Fomentar la participación social ciudadana que coadyuve a mejorar la seguridad pública.

Dentro de los programas del FICOSEC están comprendidos a la fecha, los de los Observatorios, Consejo Ciudadano de Prevención y Justicia A.C., Cultura de la Legalidad, Formación de Funcionarios y Agentes de Seguridad y Justicia.



La consolidación del Observatorio Ciudadano estableció diversos objetivos y varios productos de acuerdo a su misión. Concretamente están relacionados con las siguientes actividades.

Articular	<ul style="list-style-type: none"> <li>• Asesorar y orientar a las autoridades sobre las acciones que se deben adoptar para prevenir, reducir los índices de criminalidad y mejorar las condiciones de convivencia.</li> <li>• Orientar la toma de decisiones por parte de las autoridades competentes y el sector civil.</li> </ul>
Incidir	<ul style="list-style-type: none"> <li>• Evaluar las intervenciones integrales que se desarrollen para reducir la incidencia delictiva, la prevención y el mejoramiento de la calidad de vida de los chihuahuenses.</li> </ul>
Observar	<ul style="list-style-type: none"> <li>• Realizar seguimiento a las políticas, programas o proyectos dirigidos a la prevención o control de la violencia.</li> <li>• Hacer seguimiento y monitoreo a los programas implementados por las instituciones gubernamentales y no gubernamentales, con el fin de evaluar su impacto y generar las recomendaciones para el mejoramiento de los mismos.</li> </ul>
Generar	<ul style="list-style-type: none"> <li>• Generar información consolidada estratégica y periódica sobre los diferentes factores, causas e incidencia delictiva.</li> <li>• Generar análisis que permitan identificar patrones o tipologías e indicadores sobre la situación de delincuencia, inseguridad, baja convivencia, administración y procuración de justicia.</li> </ul>



# INTRODUCCIÓN Y OBJETIVOS

En estos últimos 5 años en el Estado de Chihuahua y en el mismo México ha sido evidente el aumento de la delincuencia y más específicamente el tema de la inseguridad ciudadana, la cual suele estar supeditada a estadísticas de denuncias de delitos o cifras de victimización generadas por instancias gubernamentales o privadas. De allí que la ocurrencia de hechos delictivos llama poderosamente la atención no solo de los directamente involucrados sino de la institucionalidad.

Las denuncias indicarán los lugares donde se cometen más delitos y las encuestas por su parte, identificarán a quienes son víctimas, al margen del lugar donde haya sucedido el hecho.

Esta información resulta de suma relevancia en la generación de un diagnóstico o de los diagnósticos por Estado, Municipio o aún dentro del mismo Municipio por Cuadrantes, esto es básico para saber cómo se comporta la criminalidad en el territorio.

Cabe advertir que si se necesitan focalizar acciones y programas de intervención integral que prevengan la ocurrencia de hechos violentos y delictivos, ninguna de las fuentes de información mencionadas permiten distinguir dónde se ubican los sujetos que presentan condiciones de riesgo asociadas al origen de comportamientos delincuenciales.

Por ello se hace necesario identificar cuáles son los factores que, en el ámbito de los Cuadrantes, los 67 Municipios y el Estado de Chihuahua, inciden en la manifestación de comportamientos ilegales y específicamente cuáles son los territorios que deben ser priorizados en la prevención social.

La caracterización socio delictual que se ha estructurado por el Observatorio Ciudadano de Chihuahua se ha basado en una recopilación de datos, antecedentes y la aplicación de un modelo de análisis factorial, que permita construir indicadores no solo asociados a la incidencia delictiva sino al desarrollo integral del ser humano y la seguridad humana.

Es interesante ver como desde 1994 las Naciones Unidas han venido incorporando una nueva dialéctica. En el Informe sobre Desarrollo Humano (HDR) de 1994, se postuló que la “seguridad”, hasta ese momento asociada con la prerrogativa de los estados en relaciones internacionales realistas y en teorías de ciencias políticas, debería verse desde el punto de vista de las personas (PNUD, 1994).

En el HDR 1994, la seguridad humana se definió de manera amplia como “ausencia de temor y ausencia de carencias” y es caracterizada como “la seguridad frente a amenazas crónicas tales como el hambre, la enfermedad y la represión, al igual que la protección contra interrupciones súbitas y dañinas en los patrones de la vida diaria, sean éstas en los hogares, en el trabajo o en las comunidades” (PNUD, 1994). El Informe describió las cuatro características básicas de la seguridad humana, por ser universales, interdependientes en sus componentes, centradas en las personas y mejor garantizadas mediante prevención.

Vale señalar desde que la interacción de los factores socio económico, demográfico, cultural, etnográfico, educacional, y no las variables individualmente consideradas, tiene la capacidad para influir en el comportamiento de las personas.

La multicausalidad comportamiento delictual, amerita una revisión de variables y su interconexión, sin que esto conlleve a renunciar a los necesarios esfuerzos, por identificar las variables de mayor influencia, en un fenómeno que se requiere entender y medir.

El uso de la georeferenciación como herramienta analítica de la delincuencia se inició en 1942 cuando Shaw y McKay descubrieron que los delitos no se distribuyen al azar en el espacio urbano. El análisis de arrestos juveniles ocurridos entre 1900 y 1933 en la Ciudad de Chicago mostró la existencia de áreas urbanas en las cuales tasas se mantenían estables, pese a que se observaba una alta rotación de sus residentes. Se concluyó entonces, que la localización de delitos en determinadas áreas urbanas se veía afectada por las características del contexto ecológico y estos lugares fueron denominados como “áreas desviadas” o “deviant places” (Stark, 1996). El trabajo de Shaw y McKay es usualmente considerado como el iniciador del uso de la georeferenciación de variables relacionadas con la delincuencia, ya que dio inicio a una línea de investigación orientada a comprender los factores que explican la concentración espacial de variables delictivas.

En este tema, es importante destacar que se pueden identificar al menos dos tipos de factores asociados: los situacionales y los sociales. Con respecto a los factores situacionales, se dice que la concentración espacial de hechos delictivos en áreas determinadas se debe a que éstas comparten características que facilitan y/o precipitan su ocurrencia (Felson, 1996).

Un ejemplo de esto son algunas zonas, en las cuales existe cierta concentración de blancos atractivos, como, por ejemplo, los centros comerciales donde las personas suelen andar con dinero. Otro ejemplo se refiere a las áreas que se vuelven vulnerables debido a una iluminación inadecuada o a la ausencia de vigilancia formal o informal. Dichas condiciones contribuyen a generar situaciones de anonimato donde una conducta delictiva se ve facilitada porque el potencial delincuente estima que existe una baja probabilidad de ser detectado y aprehendido.

En cuanto a los factores sociales, se ha observado que ciertas áreas con altos niveles de delitos se caracterizan por la concentración de problemas sociales, tales como altos índices de desempleo, pobreza, bajos índices de educación, mala reputación de las colonias, alta rotación de residentes, falta de sentido de pertenencia, baja presencia de prácticas protectoras de socialización y bajos niveles de participación, entre otros (Rutter Giller y Hagell, 1998).

Cabe mencionar que en esta investigación lo que se busca es georeferenciar los fenómenos delictivos estableciendo los factores situacionales, analizando por separado el comportamiento y el patrón espacial de los delitos de mayor impacto seleccionado como son homicidio, robos a casa habitación, robos de vehículo, robos a negocio, robos a transeúnte y lesiones dolosas. La utilidad de cualquier tipo de mapa de delincuencia depende de la precisión con la cual se definen los fenómenos que se van a mapear. Los mapas permiten describir gráficamente la forma en que se distribuyen diversas variables delictivas en cada Cuadrante, así facilitan la concentración o dispersión de variables delictivas y su relación espacial con características

situacionales y sociales. Es así que una vez identificada la concentración (hotspots) y la distinción por delito en el espacio, se cruzó la información relevante sobre factores situacionales y sociales asociados el contexto de cada Cuadrante.

Esta gráfica facilitó que el Observatorio realizara una serie de recomendaciones orientadas a la prevención y control conforme al comportamiento de cada uno de los Cuadrantes. Cuando se pone énfasis en los hechos delictivos y en el lugar y modo como ocurren, más que en los sujetos que los cometen, es posible analizar e intervenir sobre dichas características.

## OBJETIVO

Realizar una aproximación situacional sobre el comportamiento delictivo por los Cuadrantes en el Municipio de Chihuahua.

### Objetivos Específicos

- a. Identificar y describir los elementos que dan forma a los fenómenos de vulnerabilidad territorial en el Municipio de Chihuahua.
- b. Explorar los datos secundarios disponibles para la construcción de indicadores sociales y de vulnerabilidad territorial, dando cuenta de aquella información existente para dar cuenta de la dinámica delictual y social.
- c. Identificar los factores situacionales y sociales que constituyen un riesgo o son puntos críticos en la ocurrencia delictiva por cada uno de los Cuadrantes del Municipio de Chihuahua.
- d. Identificar los principales problemas delictivos que existen en los Cuadrantes.
- e. Conocer los factores de riesgos de peligrosidad de cada Cuadrante.
- f. Analizar cuál es la escala adecuada de intervención a partir de los Cuadrantes.



## PROPÓSITOS DE LA CARACTERIZACIÓN

Se pretende identificar la influencia que ejercen un conjunto de variables que definen factores demográficos, culturales, sociales y económicos, urbanísticos, entre otros, en la generación de comportamientos delincuenciales. La verificación de la correlación entre el conjunto de variables y los comportamientos delincuenciales, debe permitir medir no sólo las condiciones de, sino la evolución o retroceso en la ocurrencia de los hechos delictivos que caracteriza la mayor o menor presencia de factores de riesgo socio delictual.

La realización de este estudio permite conocer los factores que son necesarios abordar en estrategias de prevención social de la delincuencia. Adicionalmente será un instrumento, para la correcta focalización de los programas, que buscan enfrentar las condiciones de riesgo. Es por ello que se plantean variables sociales, las cuales influyen en la generación de conductas ilegales en los sujetos expuestos a estas condiciones. Se ha profundizado en la revisión de otro tipo de investigaciones de estas características, en aquellos antecedentes que explican las características de la relación entre condiciones sociales y conductas contrarias a la ley.

Con ello, se fundamenta el convencimiento de que, existiendo esta relación, se trata de una relación condicional, en cuanto a que las variables analizadas no determinan un tipo de comportamiento, pero la convergencia de ellas, su encadenamiento, terminan generando condiciones para la violencia y la delincuencia.

Este contexto condiciona la aparición en una mayor proporción de sujetos con conductas contrarias a la Ley.

## Marco conceptual

Con el fin de establecer y analizar la incidencia de un agregado de variables sobre los comportamientos delincuenciales y, al mismo tiempo, consolidar un valor representativo que permita estructurar indicadores asociados con la calidad de vida, el desarrollo humano y la seguridad; la técnica estadística del Análisis Factorial resulta ser la más pertinente a los objetivos perseguidos. Considerando las distintas técnicas del análisis factorial y, una vez analizadas las variables, se optó por el método de “componentes principales” de Hotelling<sup>1</sup>. Esta técnica se define como un modelo matemático que busca explicar fenómenos sociales o de comportamiento. Para ello, se analizan las correlaciones del conjunto de variables entre sí, buscando con procedimientos matemáticos representar a ese conjunto, en un número menor de factores que contienen la asociación detectada entre las variables.

Los factores encontrados se traducen en conceptos genéricos que agrupan un determinado conjunto de variables y que representan al fenómeno producido dada la convergencia de ese grupo de variables. Normalmente el análisis factorial dará origen a un número limitado de factores que agrupan al conjunto, pueden ser 2, 3, 4 o más factores. Los conceptos que arroja el análisis factorial se traducen también en guarismos, valores numéricos que han recogido el peso de cada variable para consolidarlo en un nuevo valor.

En esta caracterización se busca el propósito doble que describe Thurstone<sup>2</sup> : resumir un conjunto de variables a un número limitado de factores y usar esta técnica como método científico que permite probar hipótesis sobre eventuales fenómenos subyacentes a un grupo de variables. Este modelo matemático empalma muy bien con el análisis al que se pretende llegar en el Observatorio; se basa no en las variables particularmente consideradas las que se asocian al fenómeno criminal, sino el nuevo contexto que se produce en su convergencia e interacción.

## VARIABLES DEL ESTUDIO

En este capítulo se procede a realizar una revisión de estudios que han abordado factores económico-sociales y su relación con la criminalidad. La bibliografía analizada conforma un marco teórico que sustenta la consideración de estas variables, en el modelo desarrollado por el Observatorio, para abordarlo en forma integral.

La criminalidad es una actividad racional sujeta a un factor de aversión al riesgo, tal como lo describiera Becker (1968). Los delincuentes son agentes que valoran los beneficios y costos de cometer una acción. Según las estimaciones:

Los delincuentes cometen diferentes tipos de delitos de manera racional y su selección obedece a la oportunidad de ganancia, lo que lleva a considerar que existe un mercado de actividades delictivas. Y como todo mecanismo de mercado, posee formas de asignación de recursos y recompensas por ser más productivo en la actividad que se desempeña. Se indica que a menores ingresos legales mayor incentivo para las actividades ilegales, la pobreza es mencionada también por diversos estudios explicativos del delito. Esta relación, sin embargo, puede sostenerse como de influencia directa, si se supone que la condición de carencia puede ser motivo suficiente para el inicio de comportamientos contrarios a la Ley.

### Pobreza

El factor de pobreza es un factor complejo, ya que puede ser medido y entendido de diferentes formas: ingresos bajos, carencias materiales, condiciones sociales, emociones particulares asociadas a esas carencias. Pero usualmente la pobreza se trataría, desde un punto de vista económico, ya sea como ingresos bajos o como carencias materiales se puede observar que la mayoría de los estudios revisados plantean una relación positiva entre pobreza y delincuencia, es decir, un aumento de la pobreza provocaría un aumento en los delitos o la existencia de pobreza aumentaría la probabilidad de delinquir.

<sup>1</sup>Hotelling, H. (1933) Analysis of a complex of statistical variables into principal components. Journal of Educational Psychology, 24:417-441,498-520. Hotelling, H. (1936). Simplified calculation of principal components. Psychometrika, 1: 27-35. Disponemos de una matriz  $X_{n \times p}$  que contiene las medidas de  $p$  variables cuantitativas tomadas sobre  $n$  individuos. Para simplificar el resto de la exposición supondremos, sin pérdida de generalidad, que las columnas de  $X$  tienen media cero, es decir que se le ha restado la media de cada columna de forma que el origen se sitúa en el centro de gravedad de la nube de puntos. Todas las variables tienen el mismo papel, es decir, el conjunto no se divide en variables dependientes e independientes. La aproximación de Hotelling obtiene sucesivamente combinaciones lineales de variables con varianza máxima. Karl Pearson (1857-1936). Científico británico. Inventor del contraste que lleva su nombre y uno de los fundadores de la Estadística en el siglo XIX. Sus trabajos sobre ajustes ortogonales precedieron el análisis de componentes principales. Fue Catedrático de matemáticas y después de Eugenesia en la Universidad de Londres. Fundador con Weldon, y con el apoyo económico de Galton, de la prestigiosa revista de estadística Biométrica.

<sup>2</sup>Thurstone desarrolló en 1988 los principios de medición de actitudes con unos procedimientos técnicos que han heredado su nombre. En realidad, lo que hoy más comúnmente se conoce como la escala de actitud tipo Thurstone es sólo uno de esos procedimientos, el de intervalos aparentemente iguales, aunque llegara a idear otros. Más aún, este método de intervalos es una optimización del "método de comparación por pares" que sentaba las bases de sus principios de medición sobre unos postulados teóricos concretos que describiremos brevemente a continuación. Este método de comparación por pares consiste en presentar a una muestra representativa de la población una lista previa de enunciados que, se piensa, pueden ser pertinentes para medir el grado favorabilidad/ desfavorabilidad de los individuos hacia un cierto objeto.

En primer lugar, hay mayores probabilidades de que una persona en situación de pobreza incurra a la delincuencia, si el mismo se encuentra en una posición de desventaja en relación al resto de la sociedad. Como bien explica Pavarini (2002;109) “las desigualdades socioeconómicas, la estratificación en grupos sociales, conlleva la existencia de sujetos estructuralmente en desventaja para quienes las metas del éxito económico y de la riqueza son inalcanzables; son obstaculizadas si se pretende alcanzarlas por medios legítimos”(…) “estas minorías discriminadas, en la comprobada imposibilidad de alcanzar las metas oficiales a través de las formas institucionales, son llevadas a expresar otros valores, otras metas perseguibles desde su posición de desventaja o a legitimar algunas prácticas ilegales para la consecución de las metas oficiales.

En segundo lugar, es necesario también vincular a la pobreza con el desempleo. Hay mayores probabilidades de que una persona en situación de pobreza infrinja la ley si el mismo pierde su trabajo o en peor de los casos, nunca haya obtenido uno. Veamos, puede suceder que una persona pase de estar empleada a ser un desempleado o, por lo contrario, que nunca haya trabajado. En el primer caso, cuando un individuo pierde su trabajo, pierde su “ámbito de pertenencia social”, ya no ocupa un rol determinado en la sociedad. En consecuencia, como expone Daniel Míguez, sufre una especie de “degradación de valores”. Aquí es poco probable que quien haya conocido la cultura del trabajo opte inmediatamente por la delincuencia al momento de perderlo.

Caso diferente es el de quienes nunca han trabajado. Un individuo que no posee valores vinculados al trabajo, la educación y la familia (posiblemente porque no fueron transmitidos por sus padres también desempleados), no conoce el valor del trabajo y la forma de integrarse en la sociedad. De esta manera, probablemente estos individuos opten por el camino de la delincuencia, para subsistir y alcanzar aquellas metas establecidas por la cultura dominante.

En síntesis, la explicación precedente no implica que toda persona en situación de pobreza robe, pero sí ayuda a pensar que toda persona afectada por aquellas dificultades se vea tentada a transgredir la ley de maneras diversas.

Teniendo presente el modelo Becker y Ehrlich, se busca identificar las variables incidentes en la criminalidad bajo la óptica de un análisis, costo-beneficio. De acuerdo a ello, la relación de las variables socioeconómicas y otras consideradas en el análisis, con “tasa de criminalidad” no responde a un condicionamiento social que conduzca necesariamente a los sujetos a la criminalidad, sino que responde a un juego de incentivos o disuasivos que los individuos ponderan al momento de definir su comportamiento.

### **Desigualdad**

Más allá de la privación económica, entendida como pobreza o ingresos medios, el factor que aparece con mayor incidencia en la bibliografía es la desigualdad, conceptualizada como distribución inequitativa del ingreso. Aparentemente, la desigualdad medida por el coeficiente Gini está reflejando profundas condiciones de desigualdad en regiones con un alto componente rural, pero no es esta



desigualdad la que influye en la emergencia de conductas desviadas, sino aquella más propia de contextos urbanos. En este sentido, abundan los reportes de investigaciones que encuentran en la desigualdad un factor altamente relacionado con la criminalidad. El trabajo de Fajnzylber, Lederman y Loayza<sup>3</sup>, concluye que 1 % en el coeficiente de Gini representa un incremento de un 1.5% en la tasa de homicidio y un aumento de un 2.66% en la tasa de robos. De la misma manera se generó una investigación de Londoño y Guerrero<sup>4</sup> (1999) recoge los resultados de 6 estudios relativos a la violencia en América Latina. Construyeron una base de datos de 184 registros de 17 países de América Latina, entre 1970 y 1995. La base consideró antecedentes de ingreso per cápita, desigualdad del ingreso, pobreza y brechas educativas. Se concluyó que pobreza y desigualdad inciden de manera importante en los homicidios registrados. No obstante reconocer la conexidad entre pobreza y desigualdad, se afirma que cada variable por separado tiene su propia incidencia en el fenómeno criminal.

Esta misma investigación aporta otro antecedente interesante relacionado con la desigualdad. La brecha educativa aparece fuertemente ligada a las tasas de homicidios. Si bien, durante los primeros años de avance educacional los datos son contradictorios, reflejando un aumento en los homicidios que puede deberse al efecto rezagado de esta brecha, luego de superar los 6 años promedio de escolaridad esta mayor escolaridad se observa asociado a un descenso en los homicidios.

La ampliación de la brecha educativa frente a los patrones esperados sería la variable de mayor incidencia en el largo plazo en el aumento de la violencia “... las fluctuaciones del ingreso así como de la pobreza y la desigualdad afectan enormemente los cambios de corto plazo de la violencia homicida”... Los cambios en la desigualdad y la pobreza podrían, entonces, explicar la aceleración de homicidios en el segundo quinquenio de los ochenta y el posible quiebre de esta tendencia identificado en el período 94 -95” (Ibid p. 39 - 40) En este sentido los autores Cea, Ruiz, Rodríguez y Matus<sup>5</sup> conceptualizan la desigualdad entendiéndola como una falla en los mecanismos de integración institucionales, que produce la búsqueda de caminos alternativos de integración. En una sociedad que se articula por el consumo resulta conveniente hablar de desigualdad de ingresos, ya que son éstos los que permiten a las personas integrarse. Estos autores afirman que la revisión realizada de diversos trabajos, constata siempre una relación positiva entre desigualdad y delincuencia; es decir, a mayor desigualdad mayor delincuencia.

### **Desempleo**

Con respecto al desempleo existen varias investigaciones que describen una relación positiva entre el desempleo y la delincuencia, es decir, ante un aumento en la tasa de desempleo, la delincuencia aumentaría. Raphael y Winter Ember comprueban efectos positivos significativos del desempleo sobre los delitos contra la propiedad. Estos efectos son estables a lo largo de todas las especificaciones del modelo. En la línea, Deadman encuentra una relación significativa entre aumento de desempleo y aumento de robo a casa con violencia.

Benavente manifiesta que el desempleo sirve para medir el entorno económico y la carencia de oportunidades en los mercados formales para obtener un empleo legal. Alto desempleo significaría menos oportunidades de trabajo legal y, por lo tanto, mayor oportunidad para el trabajo ilegal.

### **Crecimiento Económico**

Algunos estudios plantean una relación negativa entre crecimiento económico y delincuencia, es decir, a mayor crecimiento menos delincuencia. En el Décimo Congreso de la ONU el año 2000 se menciona que 9 de los 10 países con más altos índice de delito de carácter grave y violencia son países con economías en transición o subdesarrolladas. Por otro lado, existen en la bibliografía argumentos como los que señalan Núñez et al. para el ingreso, que también serían válidos para el producto (como indicador de crecimiento) es decir, que a mayor ingreso o producto de las familias, mejores oportunidades de ingresos ilegales. En esta misma línea, Araya y Sierra demuestran claramente el fenómeno de traslado de infractores en la Región Metropolitana desde las colonias de alta vulnerabilidad a las colonias con mejores índices económicos y al mismo tiempo que tienen más baja vulnerabilidad, es decir, a las que cuentan con menos probabilidad de que sus habitantes adquieran conductas delictuales. Debido a este traslado, las colonias que tienen los mejores índices económicos tienen mayor incidencia delictual en la región.

### **Cantidad de Comercio**

En general se propone una relación positiva entre cantidad de comercio y delito porque al aumentar el comercio, aumentarían las probabilidades de delinquir. Este tipo de relación tiene las mismas características de las expuestas

en el factor de crecimiento económico. En esta línea encontramos lo expuesto en el Décimo Congreso de la ONU del año 2000 señalando que se observan niveles más altos de delitos y violencia cuando se da, entre otras cosas, mayor disponibilidad de bienes fáciles de transportar y de vender.

### **Urbanística**

Otro factor es la Urbanística, la ONU, el año 2000, en el Décimo Congreso de Prevención del Delito y Tratamiento del Delincuente, afirma que los niveles más altos de crímenes y de violencia se dan en entornos urbanos degradados. De aquí se puede concluir, que no se trataría de una relación causal entre urbanidad y delincuencia, ya que se necesitaría de la degradación del entorno para que aparezca el crimen.

### **Educación**

El primer factor educacional que es importante rescatar es la escolaridad, entendida, en palabras simples, como años de escolaridad, que se traducen en la superación de distintos niveles educacionales. Esta variable tendría una relación negativa con la delincuencia. Como menciona la ONU, en el Décimo Congreso de las Naciones Unidas sobre Prevención del Delito y Tratamiento del Delincuente del año 2000 mayor escolaridad disminuye la probabilidad de conductas delictuales. No obstante el efecto sería indirecto, ya que la escolaridad influye directamente sobre el futuro trabajo e ingresos de quien estudió, disminuyendo la probabilidad de desempleo y eso, a su vez, disminuiría la utilidad/probabilidad de cometer un crimen.

## Deserción Escolar

Diferentes estudios, internacionales, señalan que el fenómeno de la deserción escolar es uno de los factores de riesgo más influyentes a la hora de cometer algún acto ilícito. Si bien es cierto que la marginación del sistema educativo no es la única causante de la actividad delictual, si cumple un rol de gran importancia, y así lo señalan las investigaciones realizadas principalmente en Europa y Estados Unidos. La deserción escolar, ha sido un factor muy estudiado.

Los estudiantes que abandonan sus estudios tienen mayor probabilidad de cometer actividades delictuales. Rutter y Giller, y Wilson y Hagell, dentro de los estudios internacionales la deserción escolar como un factor de riesgo que no actúa de manera aislada sino que lo haría en conjunto con otros factores como socialización con pares de riesgo, inasistencia, entre otros. Estos factores aumentarían las probabilidades de entrar en dinámicas de exclusión o desintegración, como son el desempleo, subempleo, drogadicción y delincuencia. De este modo, se entiende al factor de deserción escolar como una causa y también como el ‘primer hito en la trayectoria delictual’.

3 Fajnzylber P., LedermanD., y Loayza. Norman Editores. “Crimen y Violencia en América Latina”. Colombia, Banco Mundial y Alfaomega 2001.

4 Londoño J.L., Guerrero R. “Violencia en América Latina. Epidemiología y Costos”. Red de Centros de Investigación del Banco Interamericano de Desarrollo. BID 1999. 4libid pgs. 37 y ss.

5 “Cea M., Ruiz P., Matus J., “Determinantes de la Criminalidad. Revisión bibliográfica” Política Criminal N° 2.D4,2007 p. 1 – 34.

6 Estudio Realizado por Bertus. R. Ferreira de la Washburn University de Kansas publicado en International Journal of comparative an Applied Criminal Justice, Volumen 22-1998

7 La Conducta Antisocial de los Jovenes- Michael Rutter-Henry Giller-Ann Hagell Cambridge UniversityPress 199

# UBICACIÓN DE DISTRITOS Y CUADRANTES

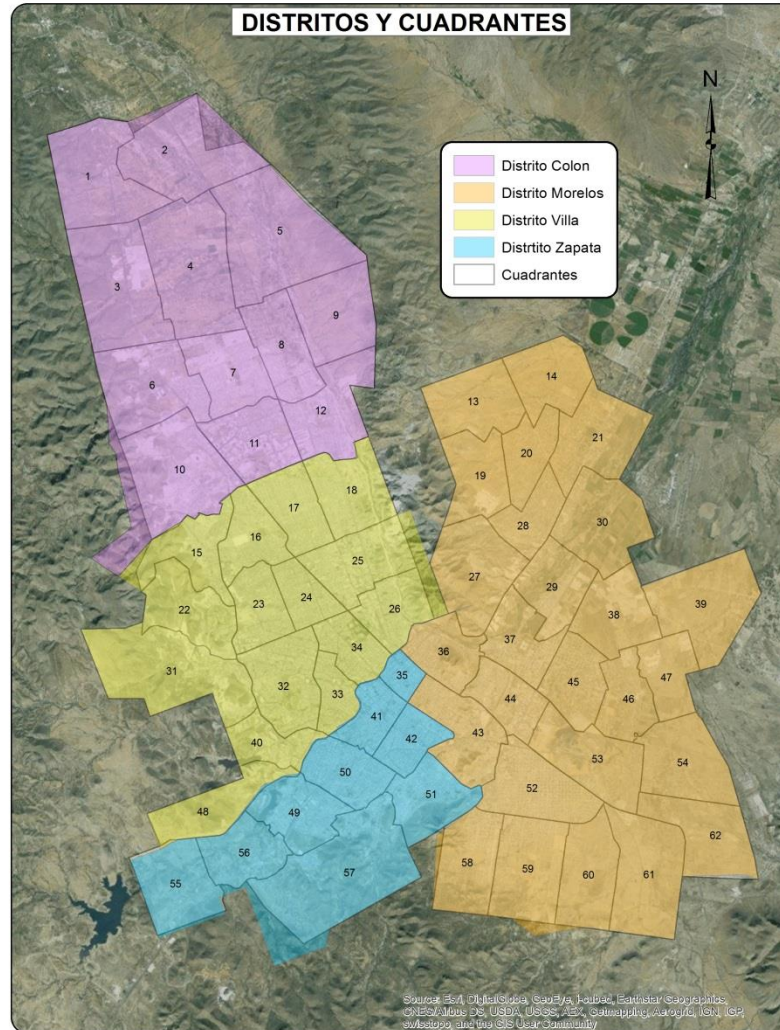

# ANÁLISIS GEOREFERENCIADO

## DE LA INCIDENCIA DELICTIVA

**DISTRIBUCIÓN DE EVENTOS DE HOMICIDIOS DOLOSOS POR CUADRANTE - CIUDAD DE CHIHUAHUA - ENERO - DICIEMBRE 2012**

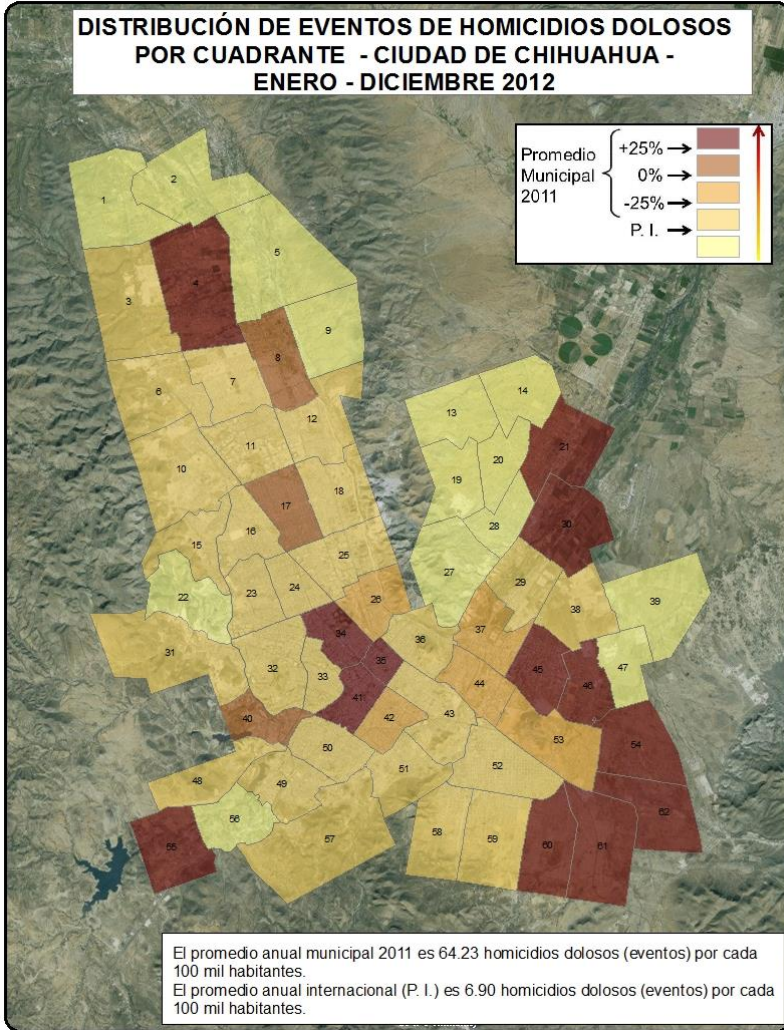

**DISTRIBUCIÓN DE EVENTOS DE HOMICIDIOS DOLOSOS POR CUADRANTE - CIUDAD DE CHIHUAHUA - ENERO - DICIEMBRE 2013**

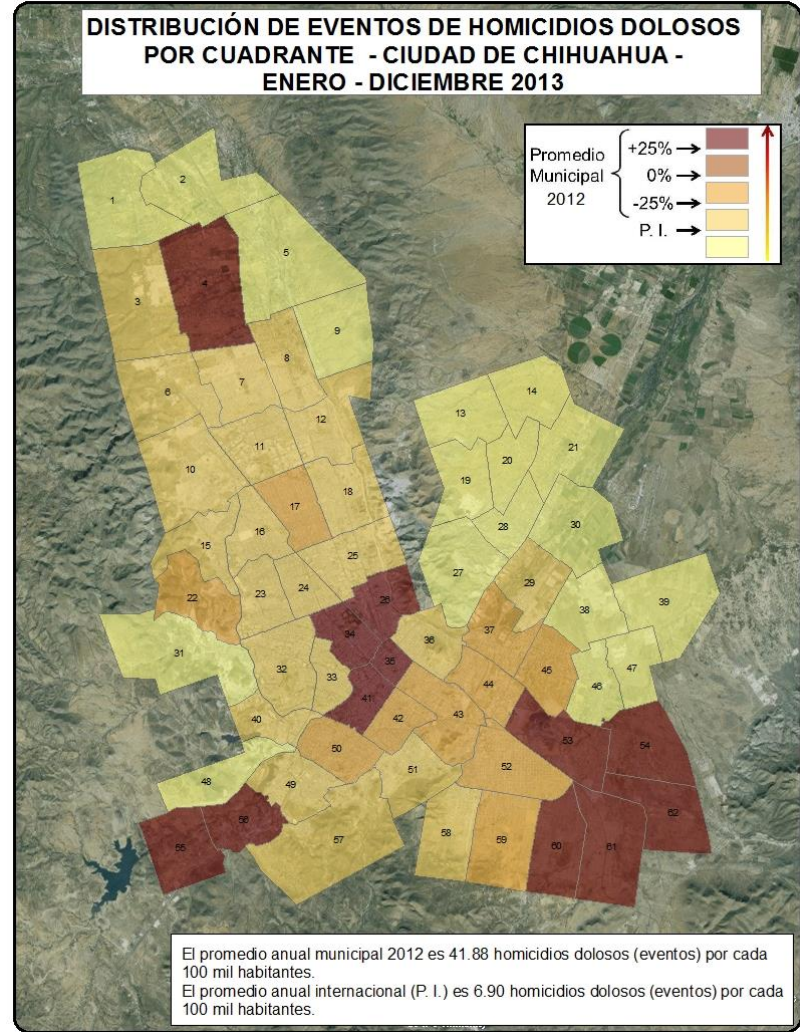

**VARIACIÓN PORCENTUAL DE EVENTOS DE HOMICIDIOS DOLOSOS POR CUADRANTE - CIUDAD DE CHIHUAHUA - ENERO - DICIEMBRE 2012**

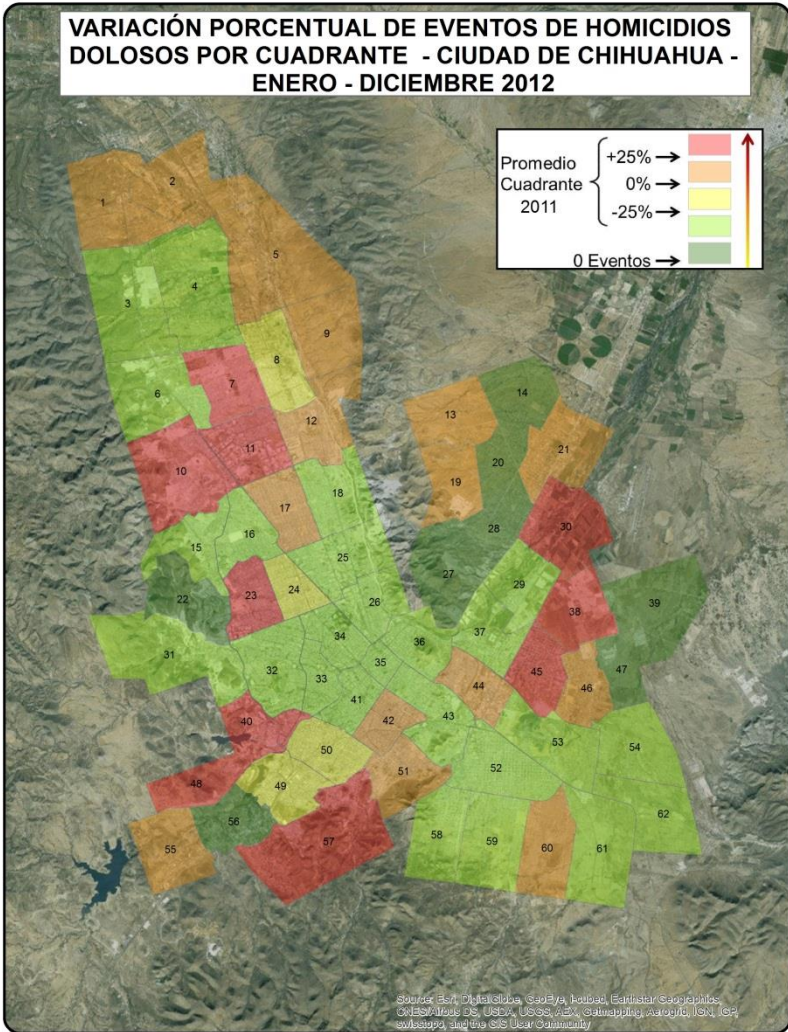

**VARIACIÓN PORCENTUAL DE EVENTOS DE HOMICIDIOS DOLOSOS POR CUADRANTE - CIUDAD DE CHIHUAHUA - ENERO - DICIEMBRE 2013**

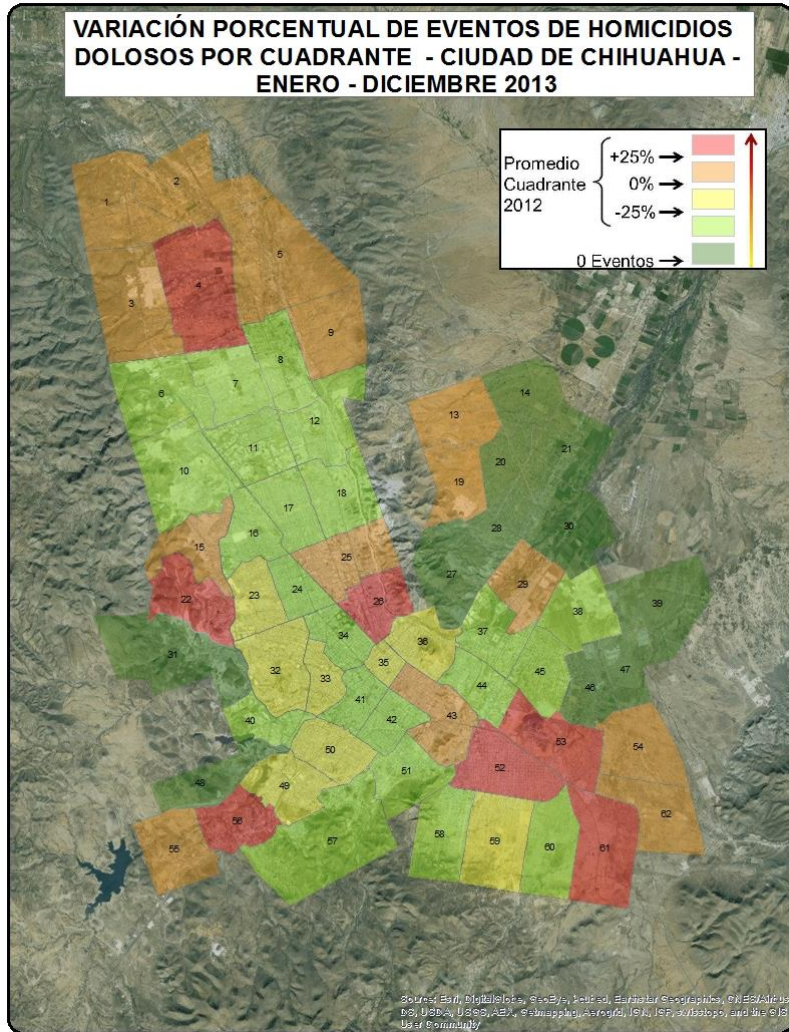

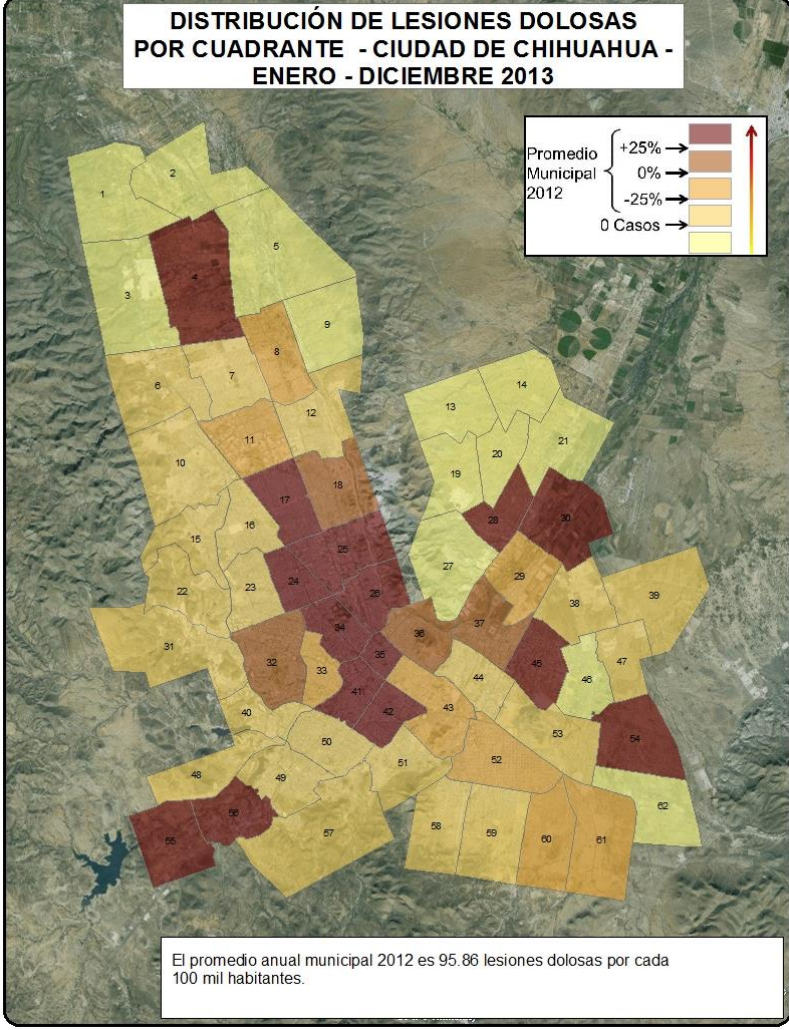
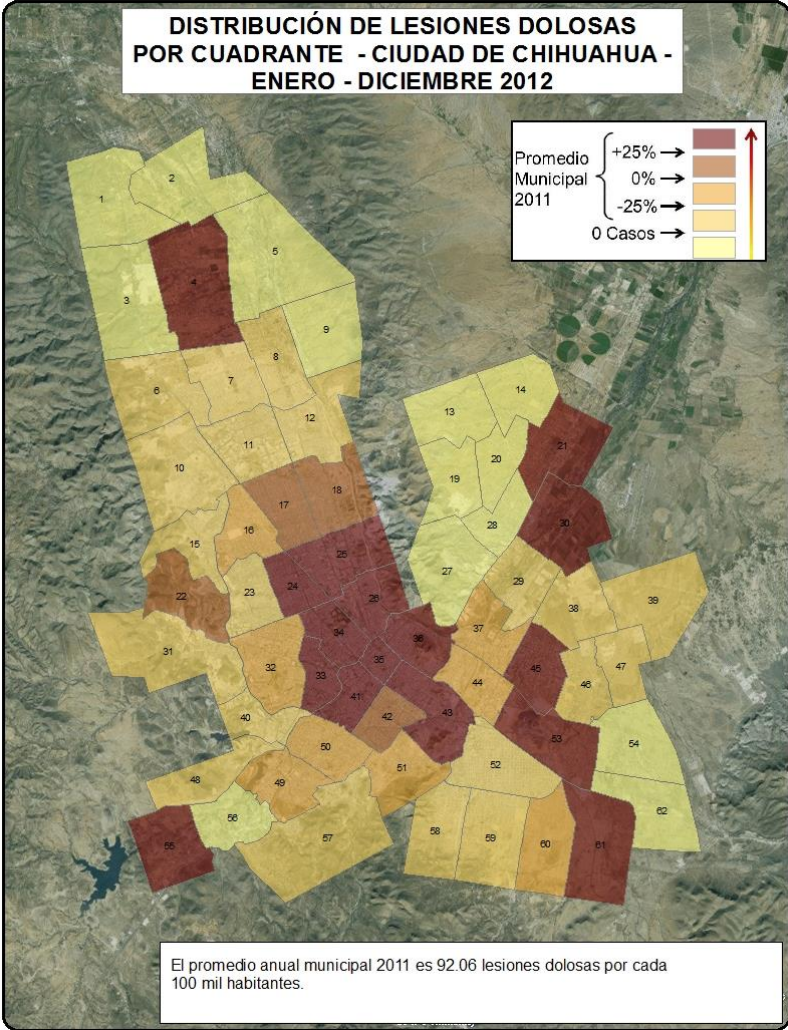

**VARIACIÓN PORCENTUAL DE LESIONES DOLOSAS POR CUADRANTE - CIUDAD DE CHIHUAHUA - ENERO - DICIEMBRE 2012**

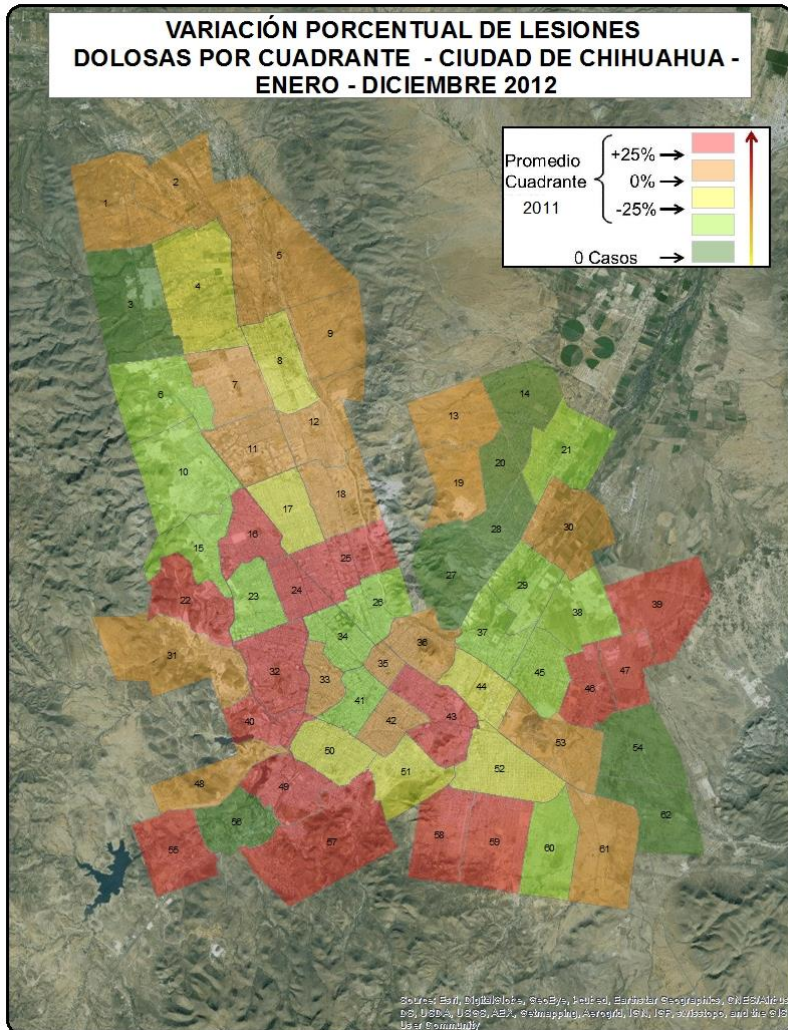

**VARIACIÓN PORCENTUAL DE LESIONES DOLOSAS POR CUADRANTE - CIUDAD DE CHIHUAHUA - ENERO - DICIEMBRE 2013**

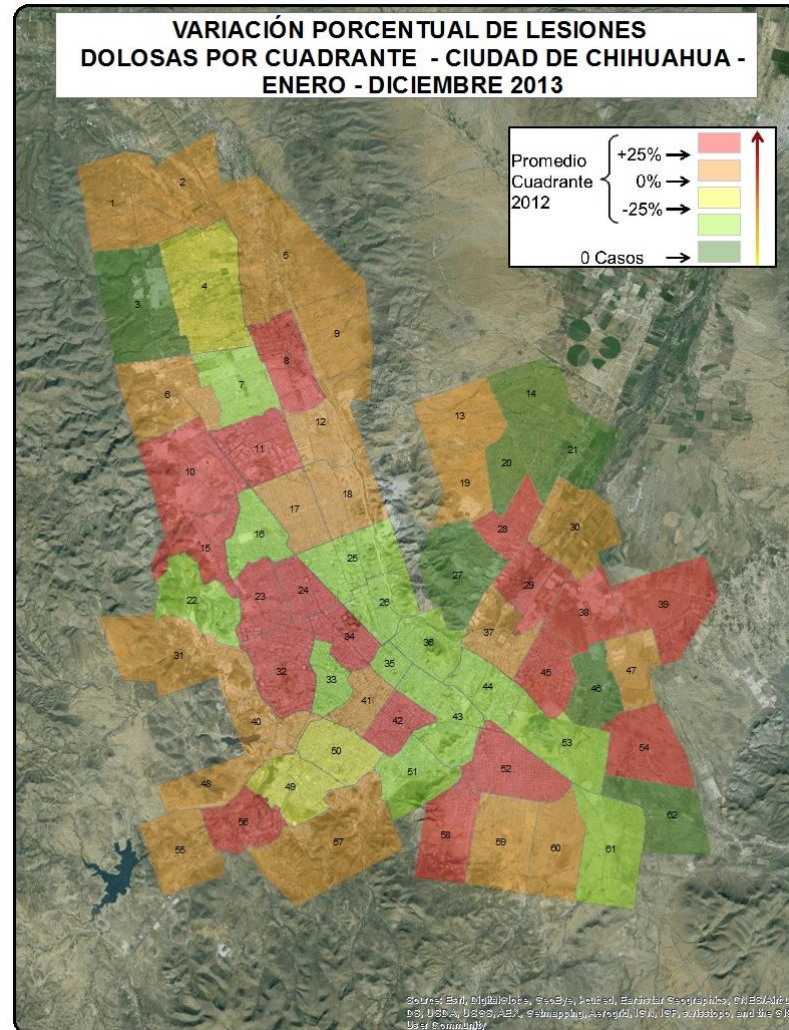



**DISTRIBUCIÓN DE ROBOS DE VEHÍCULO  
POR CUADRANTE - CIUDAD DE CHIHUAHUA -  
ENERO - DICIEMBRE 2012**

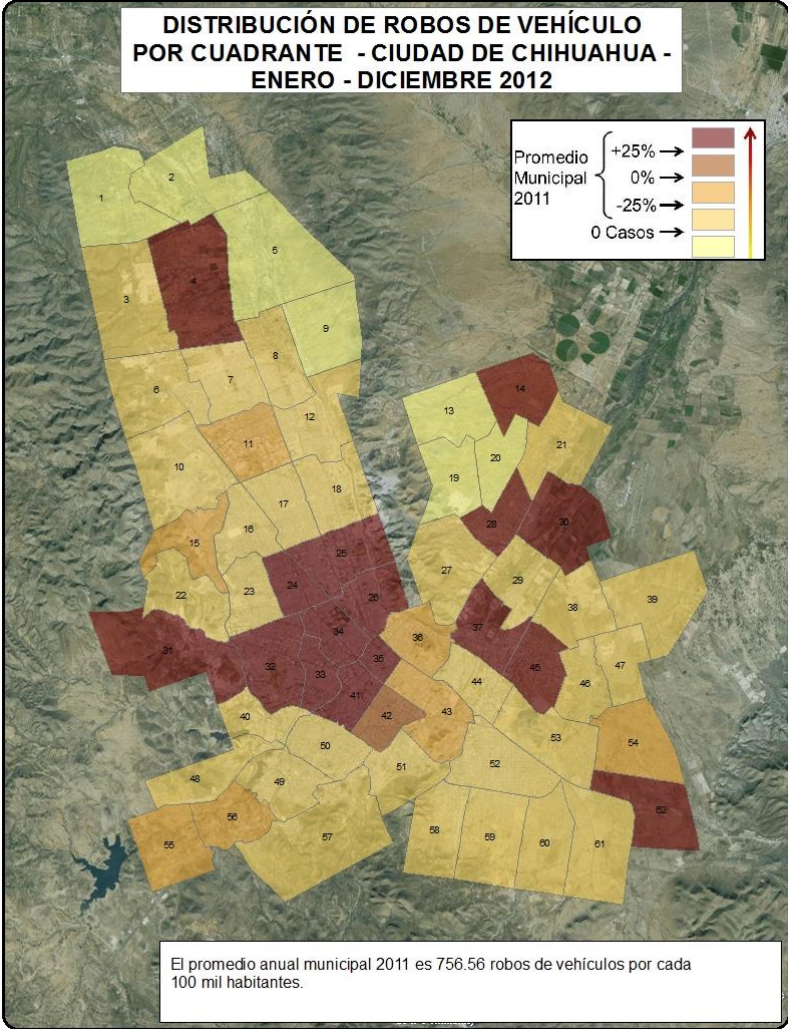

**DISTRIBUCIÓN DE ROBOS DE VEHÍCULO  
POR CUADRANTE - CIUDAD DE CHIHUAHUA -  
ENERO - DICIEMBRE 2013**

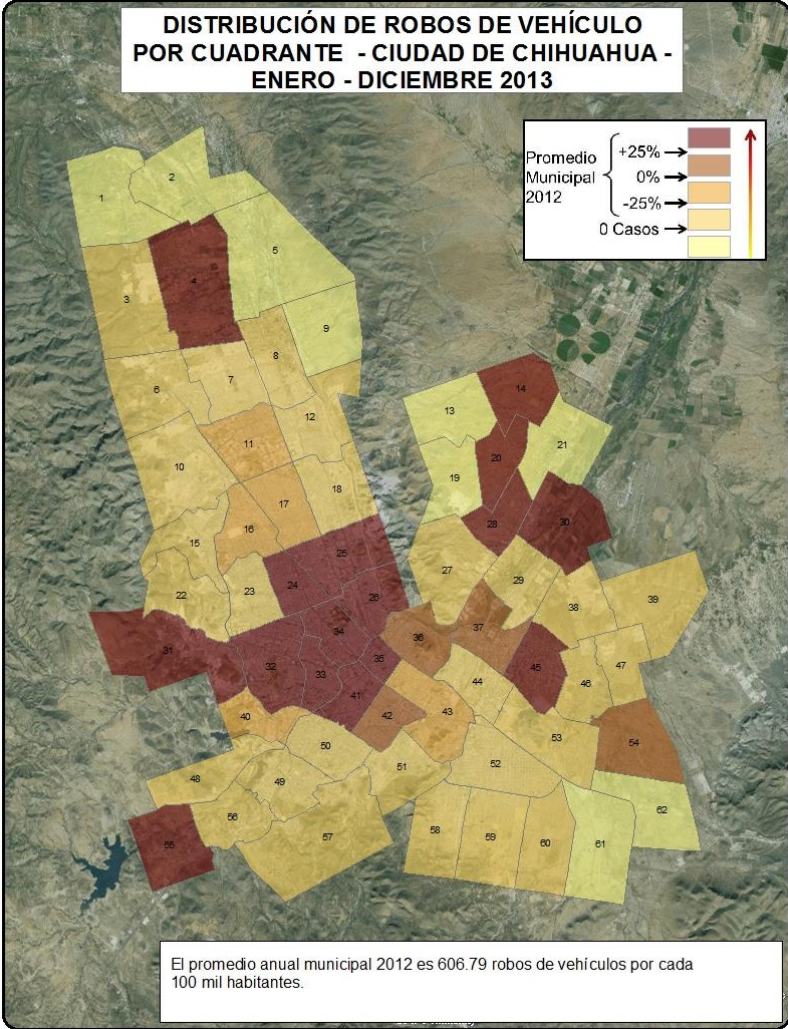

**VARIACIÓN PORCENTUAL DE ROBOS DE VEHÍCULO POR CUADRANTE - CIUDAD DE CHIHUAHUA - ENERO - DICIEMBRE 2012**

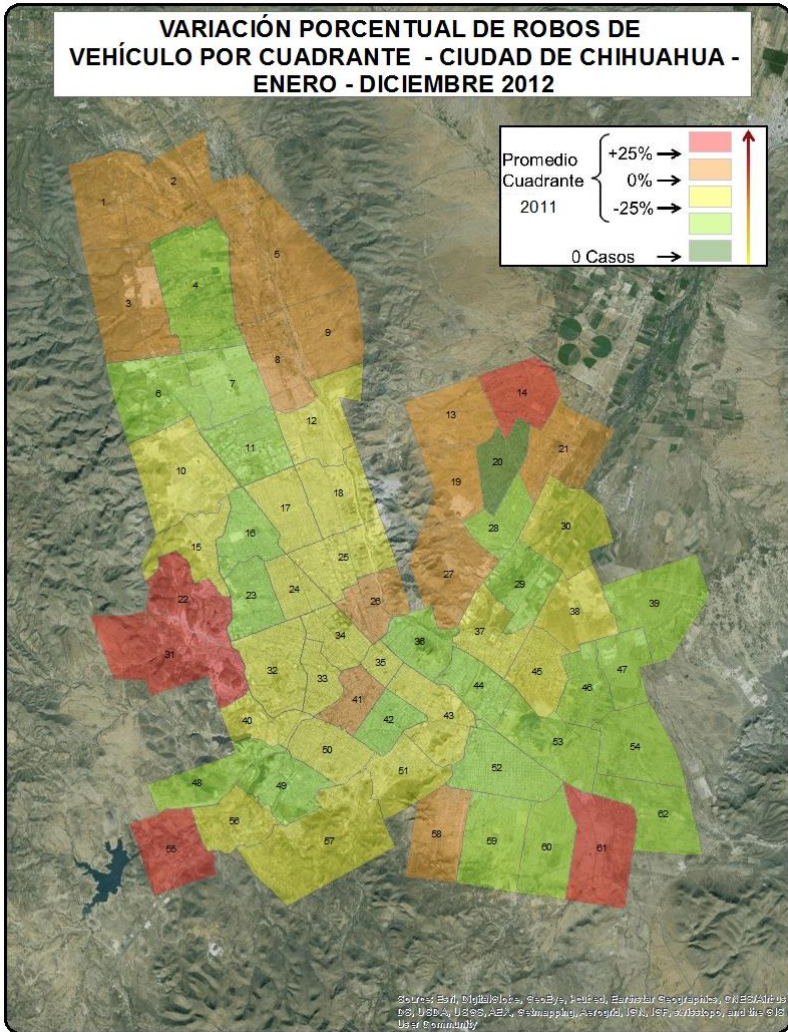

**VARIACIÓN PORCENTUAL DE ROBOS DE VEHÍCULO POR CUADRANTE - CIUDAD DE CHIHUAHUA - ENERO - DICIEMBRE 2013**

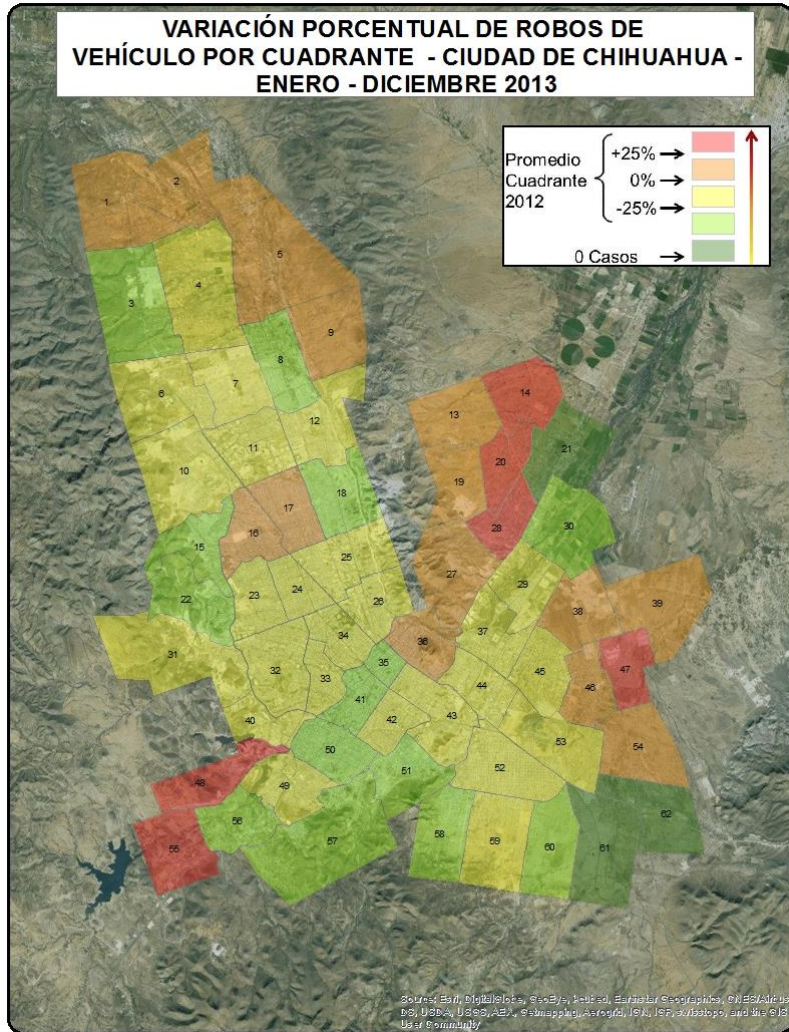

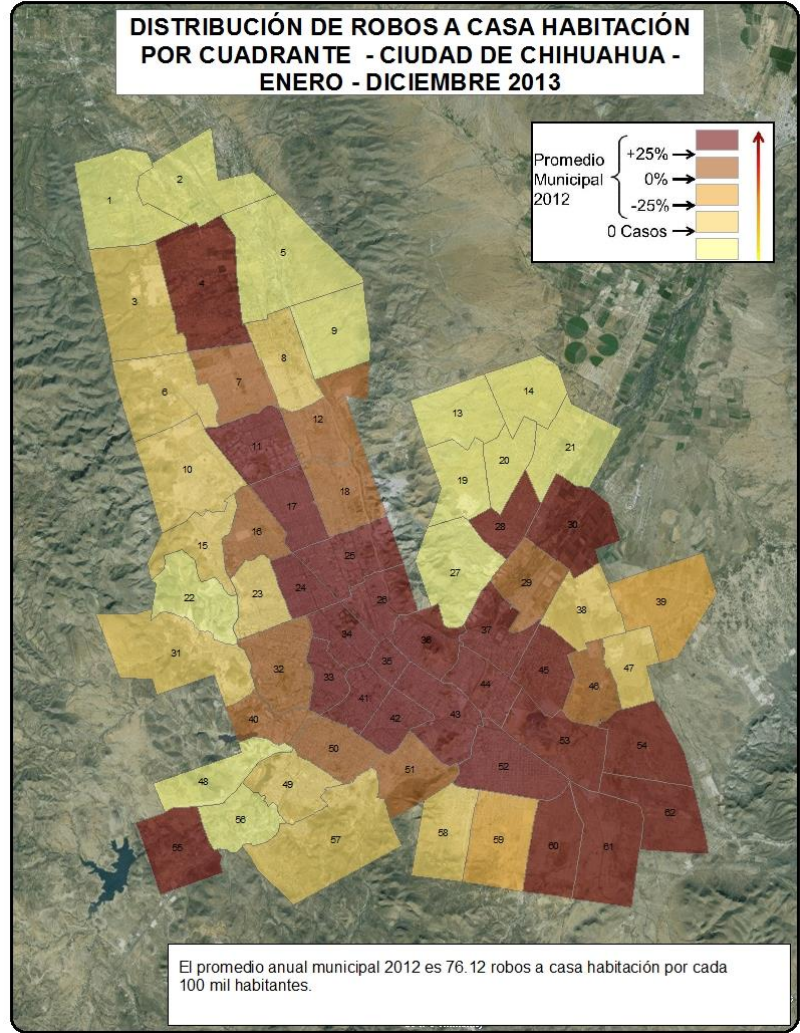
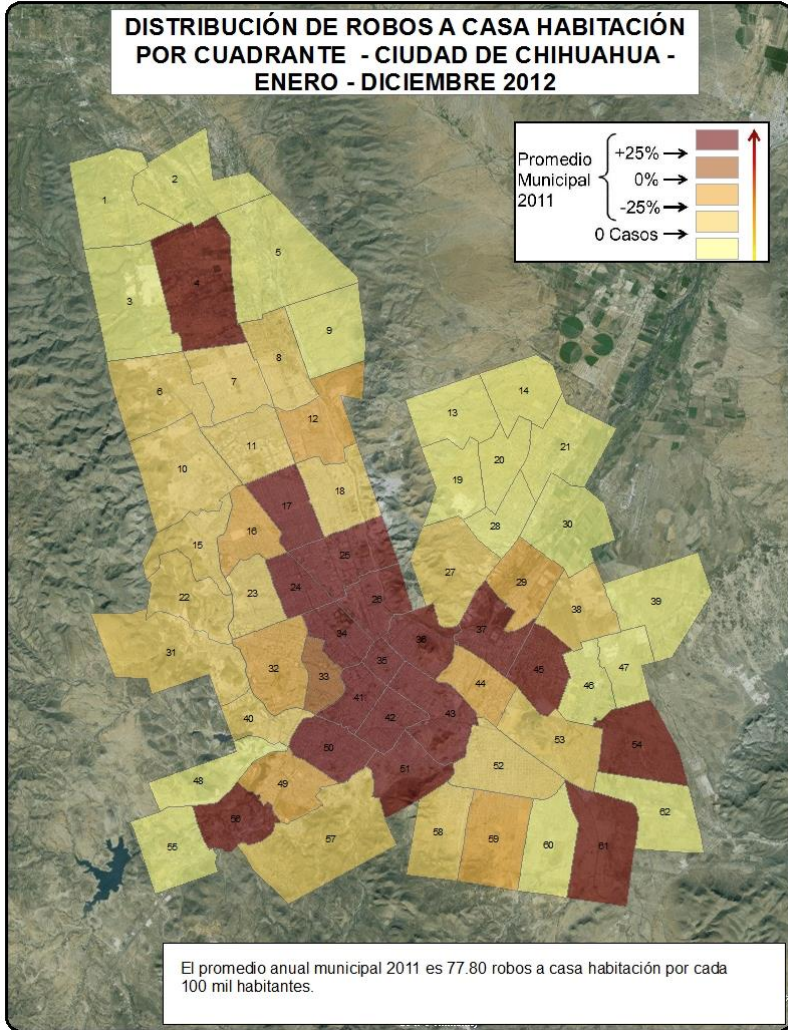

**VARIACIÓN PORCENTUAL DE ROBOS A CASA  
HABITACIÓN POR CUADRANTE - CIUDAD DE CHIHUAHUA -  
ENERO - DICIEMBRE 2012**

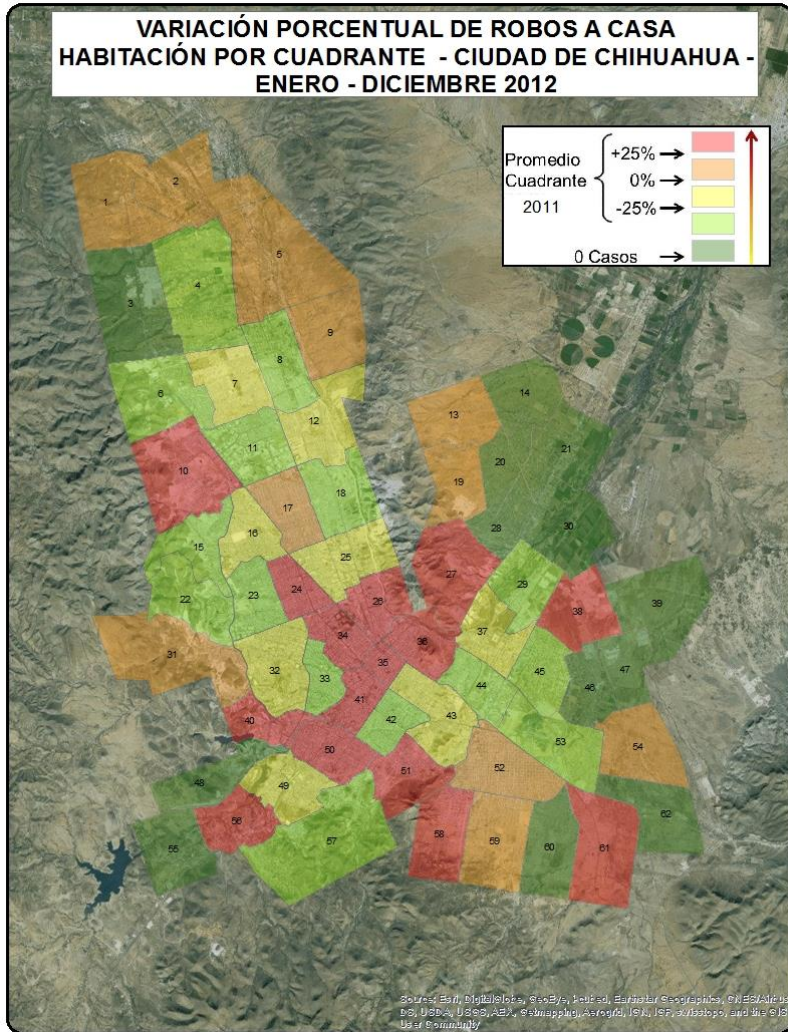

**VARIACIÓN PORCENTUAL DE ROBOS A CASA  
HABITACIÓN POR CUADRANTE - CIUDAD DE CHIHUAHUA -  
ENERO - DICIEMBRE 2013**

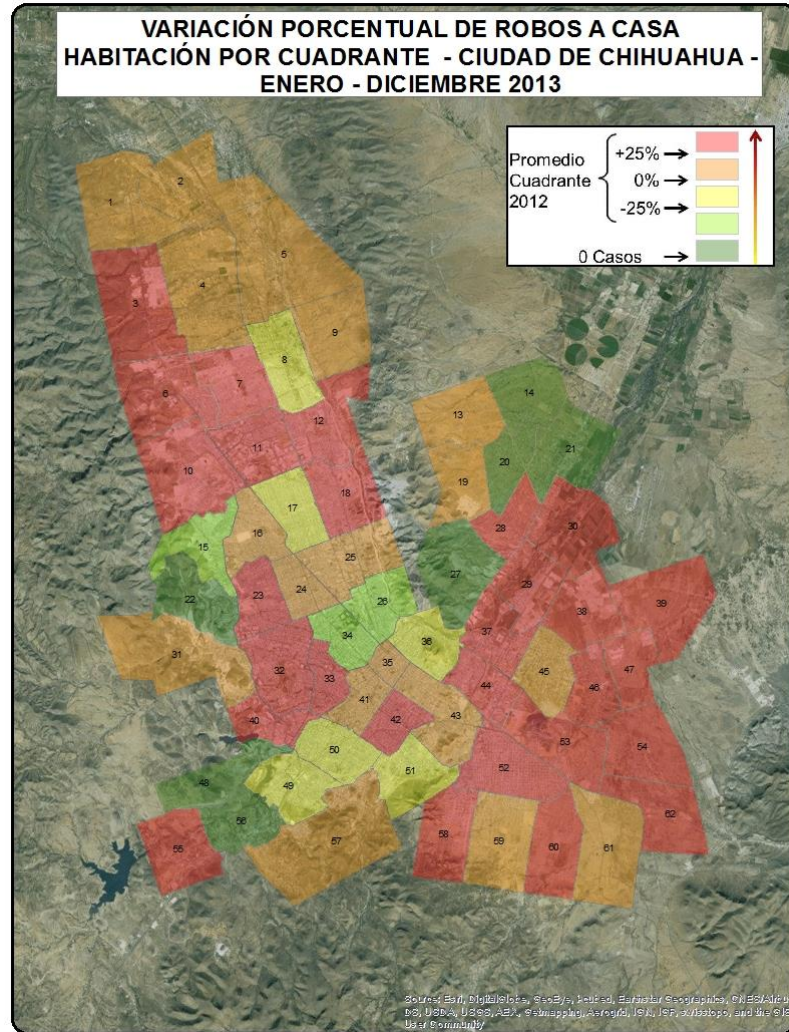

**DISTRIBUCIÓN DE ROBOS A NEGOCIO  
POR CUADRANTE - CIUDAD DE CHIHUAHUA -  
ENERO - DICIEMBRE 2012**

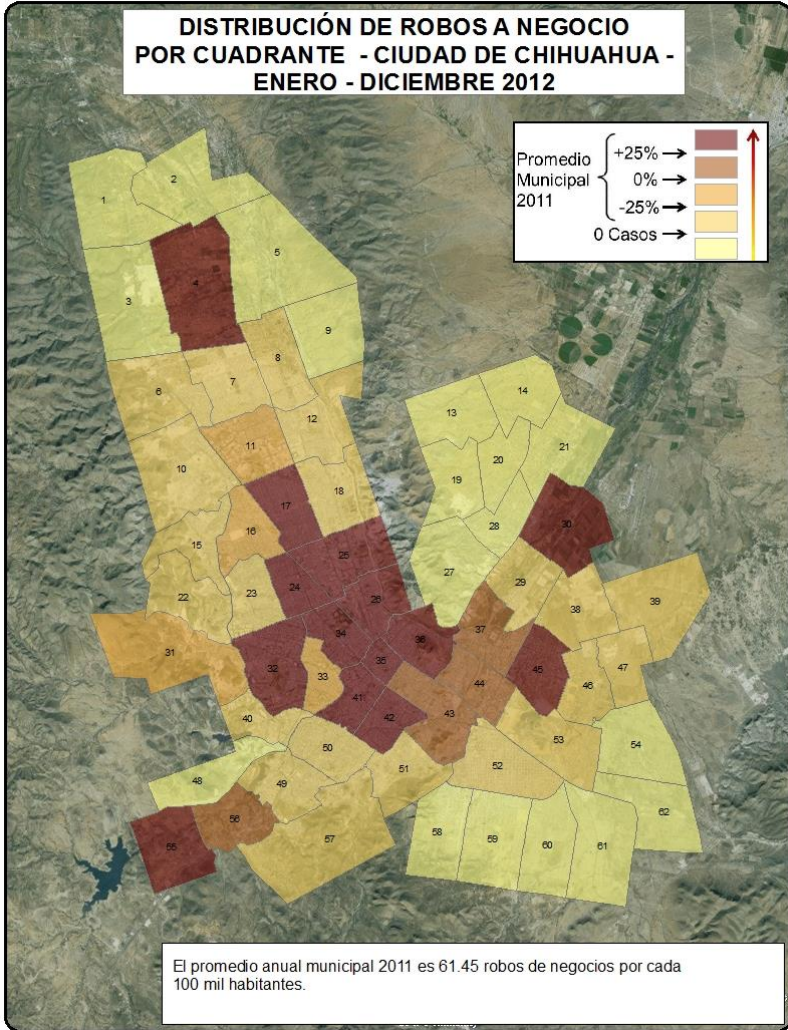

**DISTRIBUCIÓN DE ROBOS A NEGOCIO  
POR CUADRANTE - CIUDAD DE CHIHUAHUA -  
ENERO - DICIEMBRE 2013**

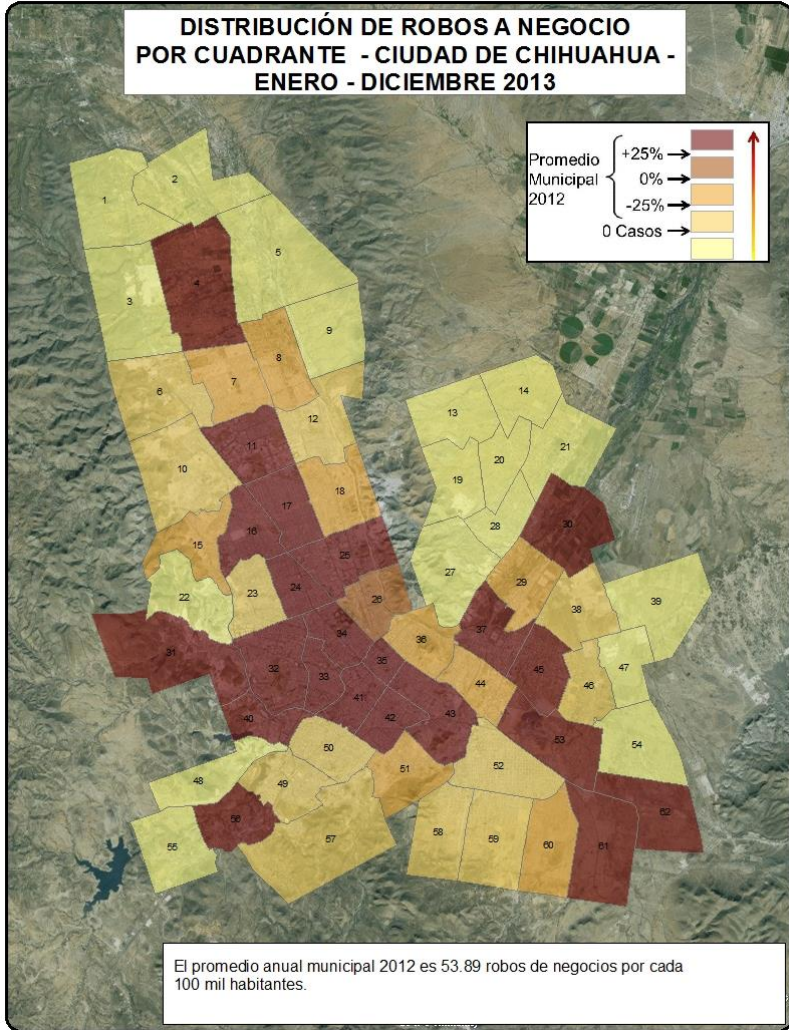

**VARIACIÓN PORCENTUAL DE ROBOS A NEGOCIO  
POR CUADRANTE - CIUDAD DE CHIHUAHUA -  
ENERO - DICIEMBRE 2012**

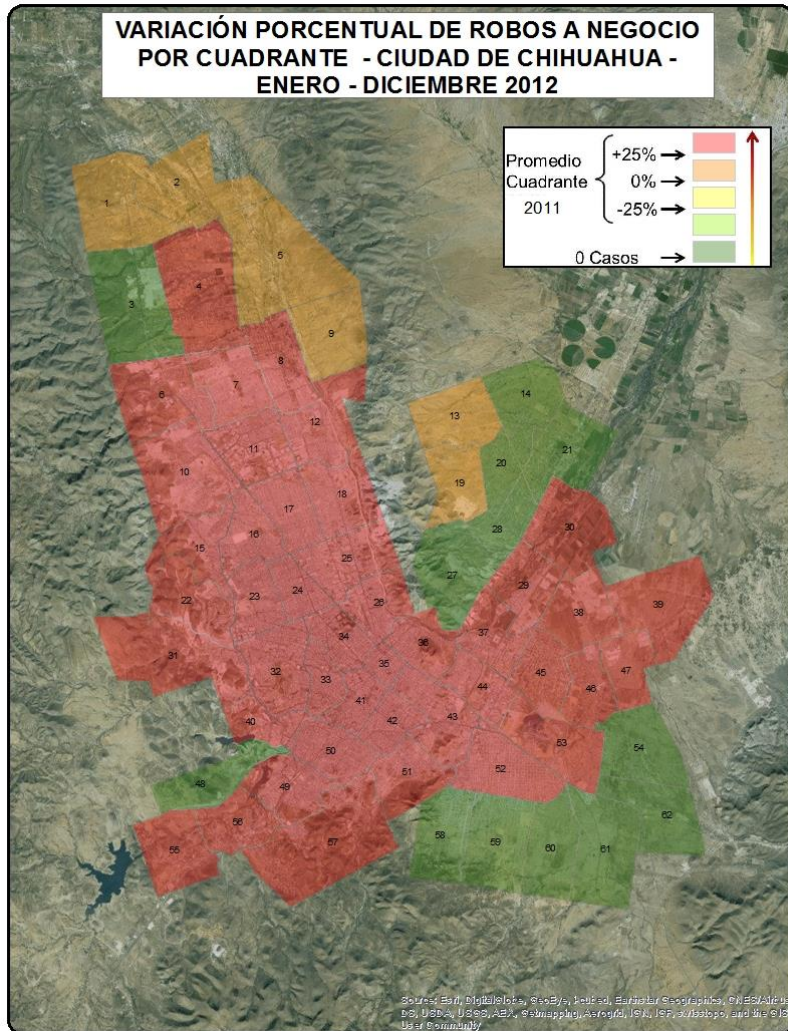

**VARIACIÓN PORCENTUAL DE ROBOS A NEGOCIO  
POR CUADRANTE - CIUDAD DE CHIHUAHUA -  
ENERO - DICIEMBRE 2013**

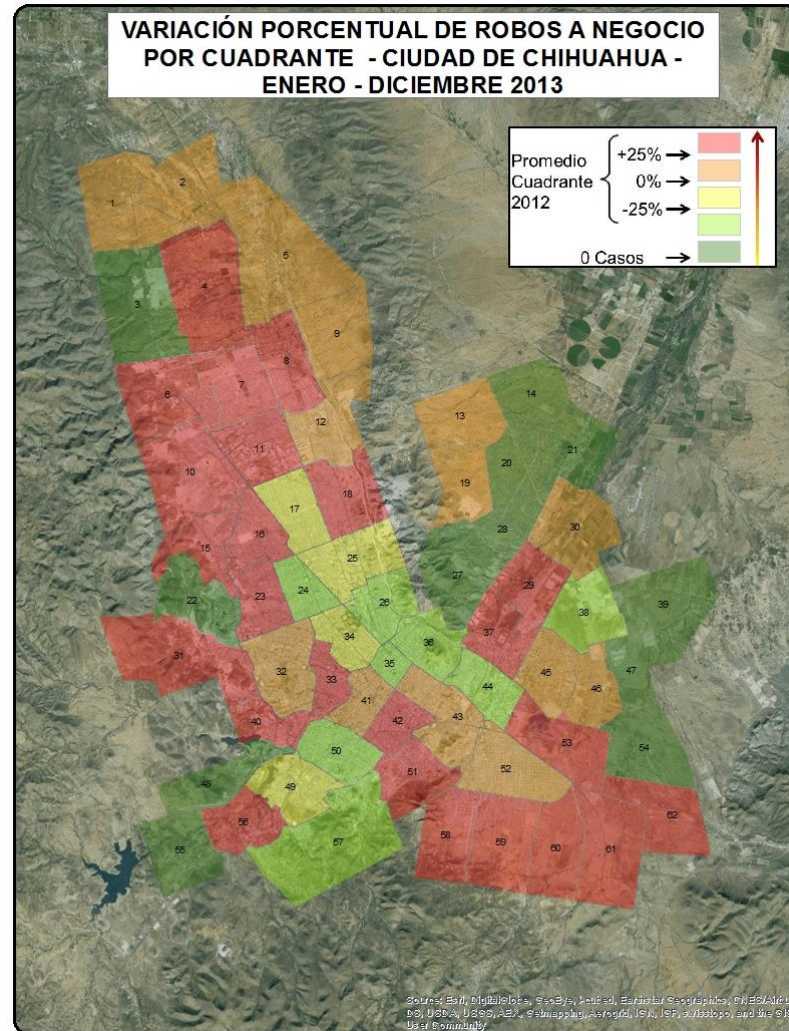

**DISTRIBUCIÓN DE ROBOS A TRANSEÚNTE  
POR CUADRANTE - CIUDAD DE CHIHUAHUA -  
ENERO - DICIEMBRE 2012**

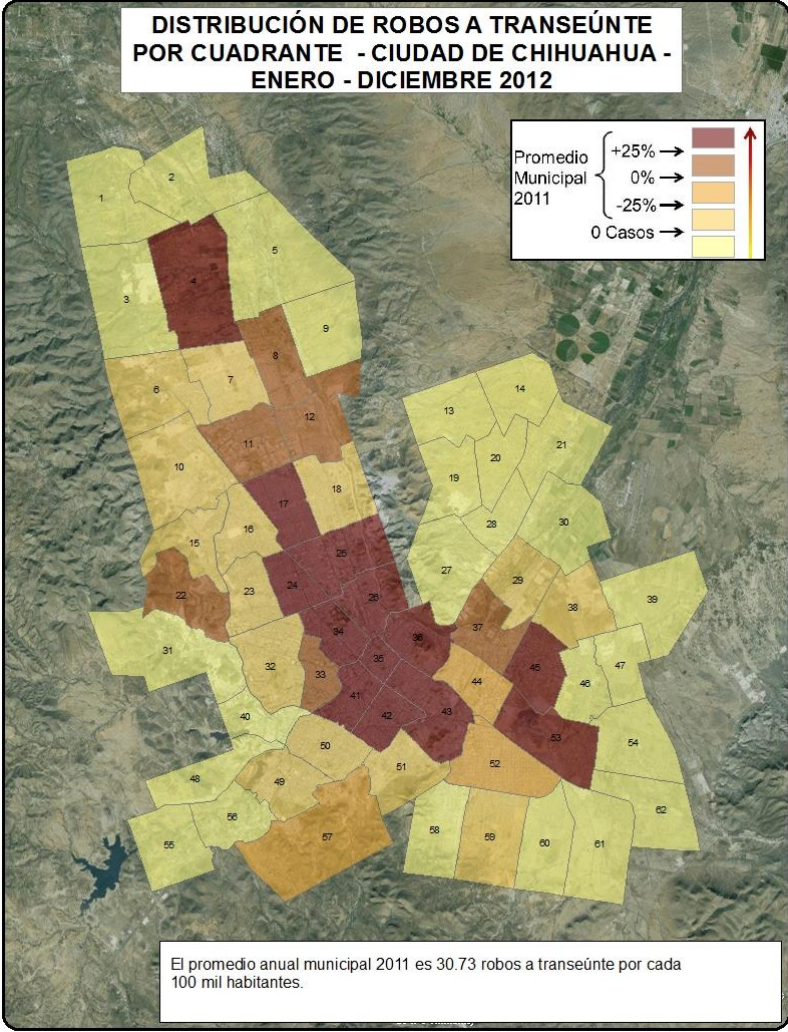

**DISTRIBUCIÓN DE ROBOS A TRANSEÚNTE  
POR CUADRANTE - CIUDAD DE CHIHUAHUA -  
ENERO - DICIEMBRE 2013**

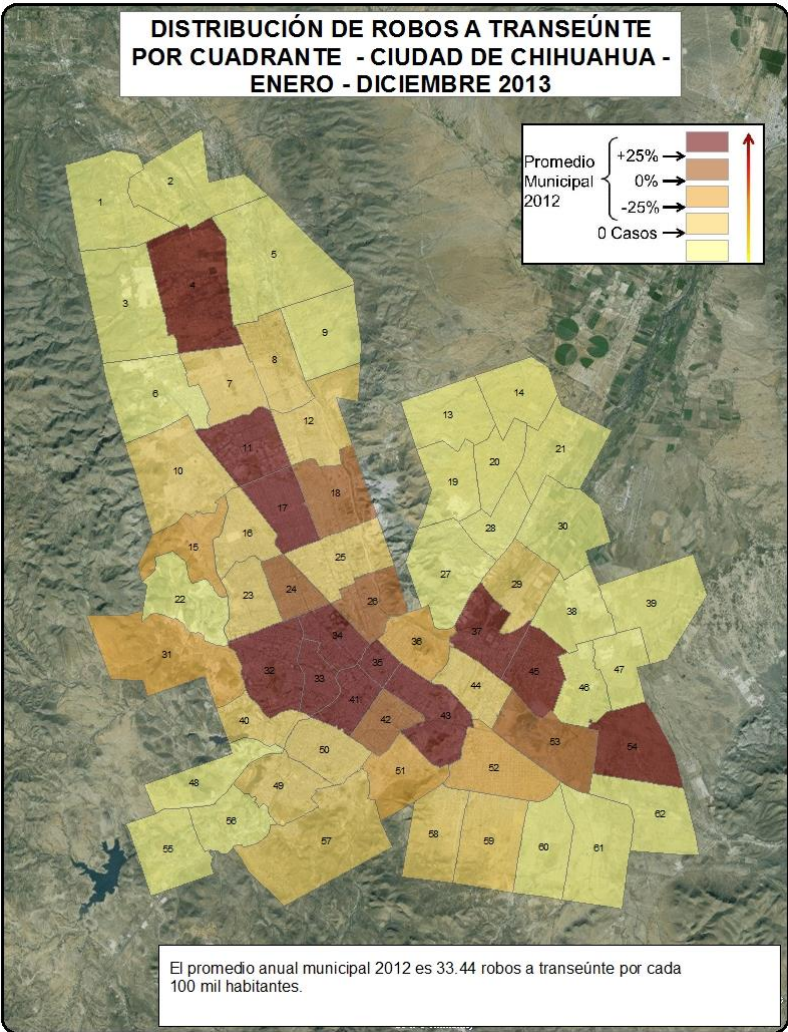

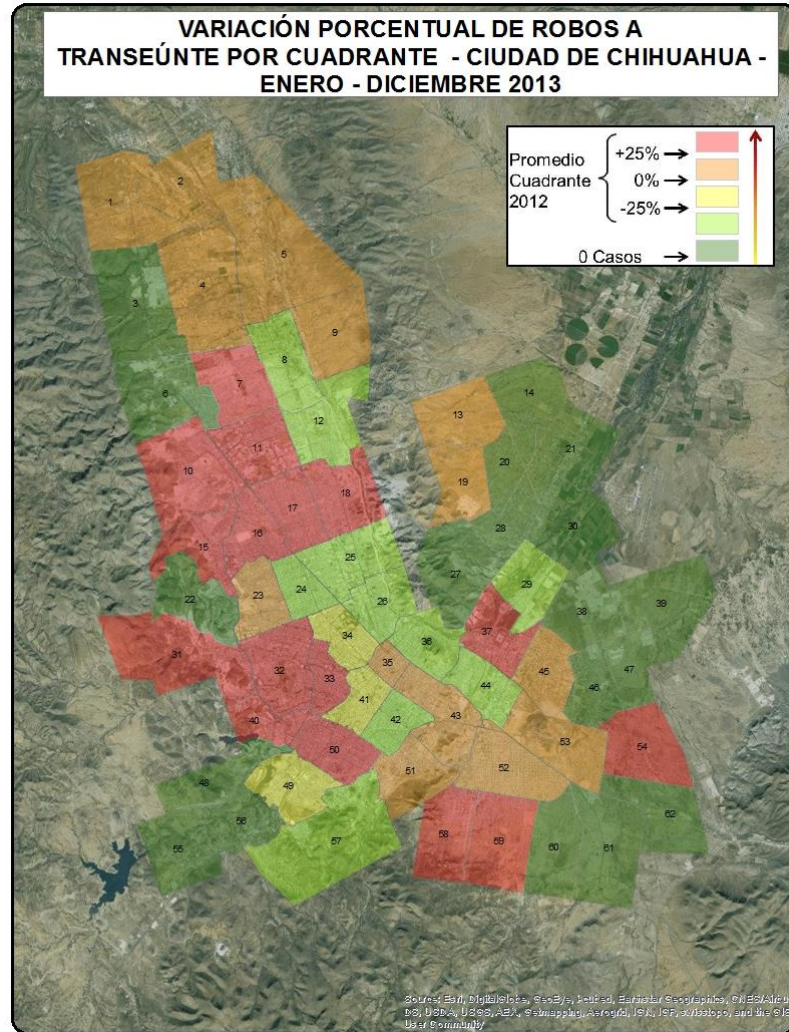
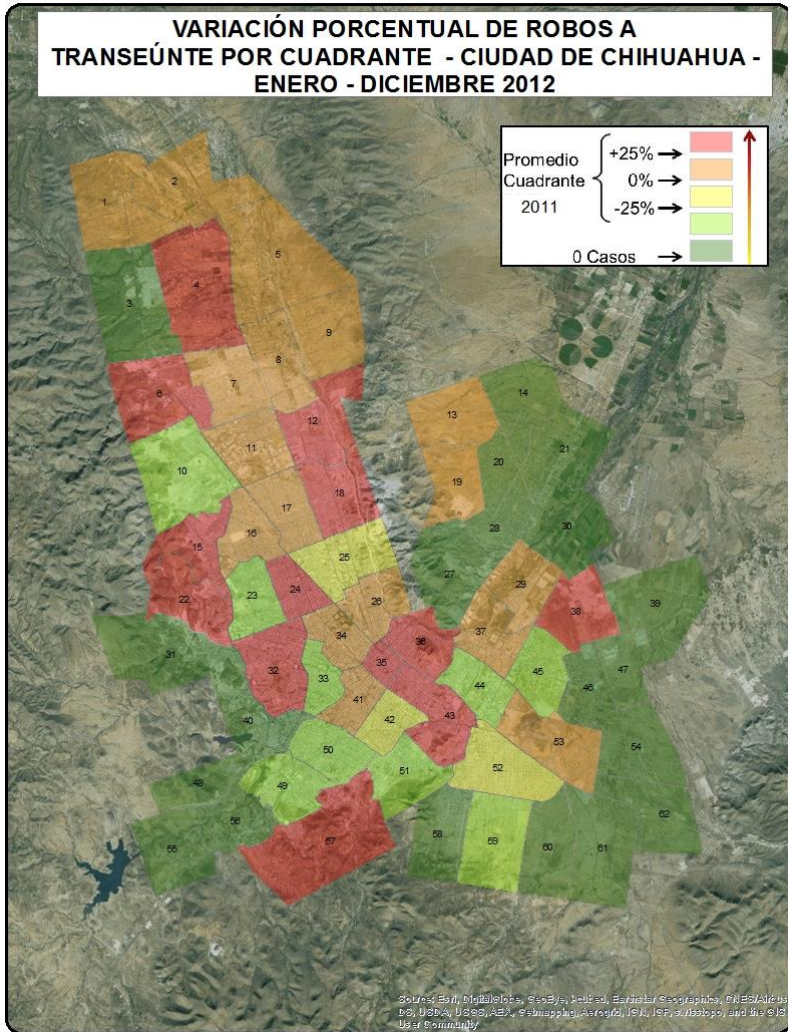



# Concentración de delitos de alto impacto con y sin violencia

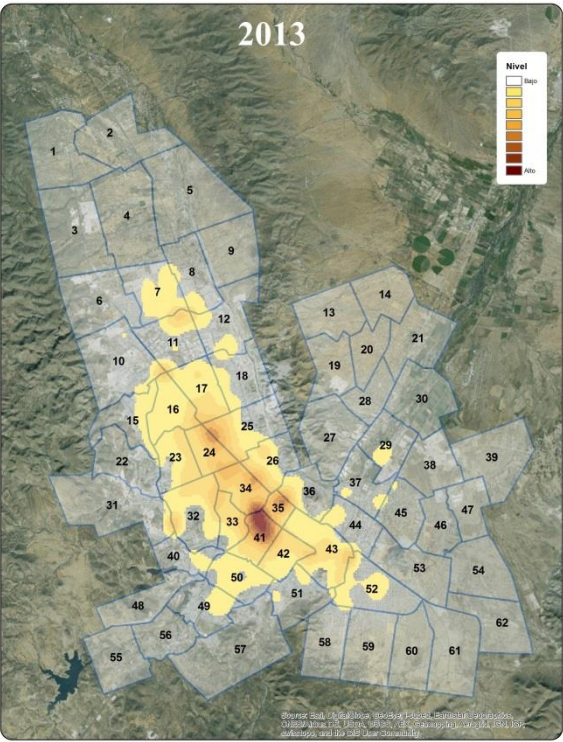
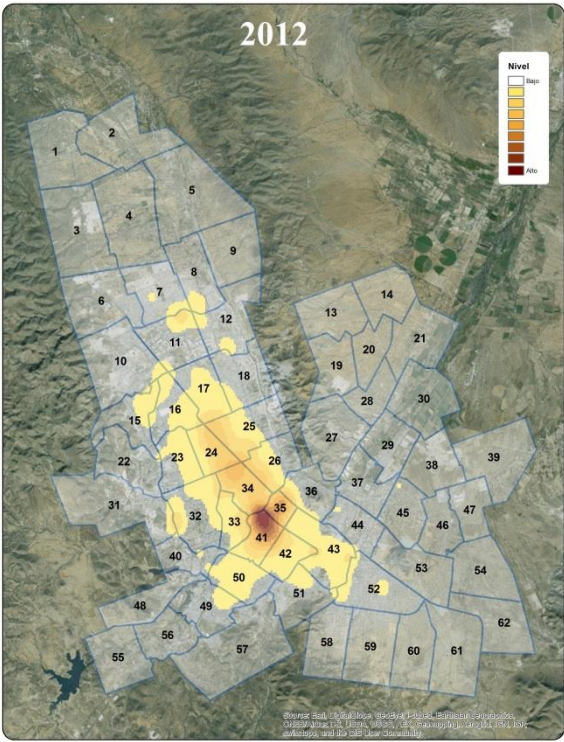
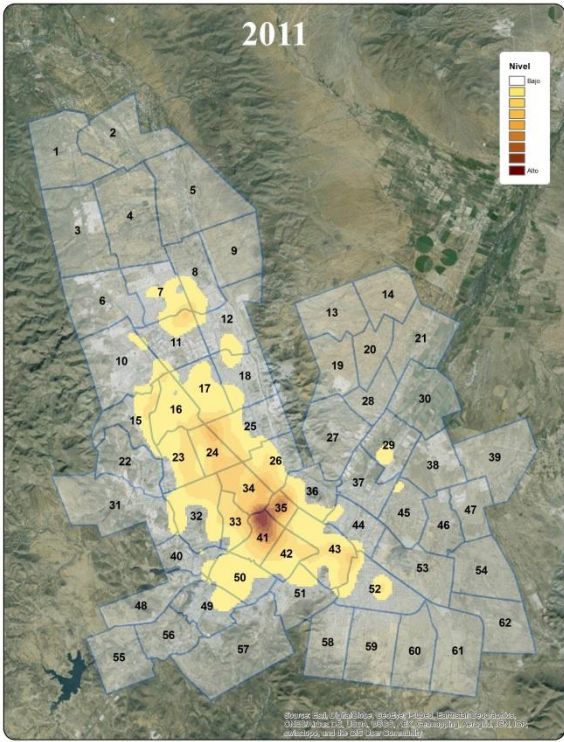

# Concentración de delitos de alto impacto con violencia

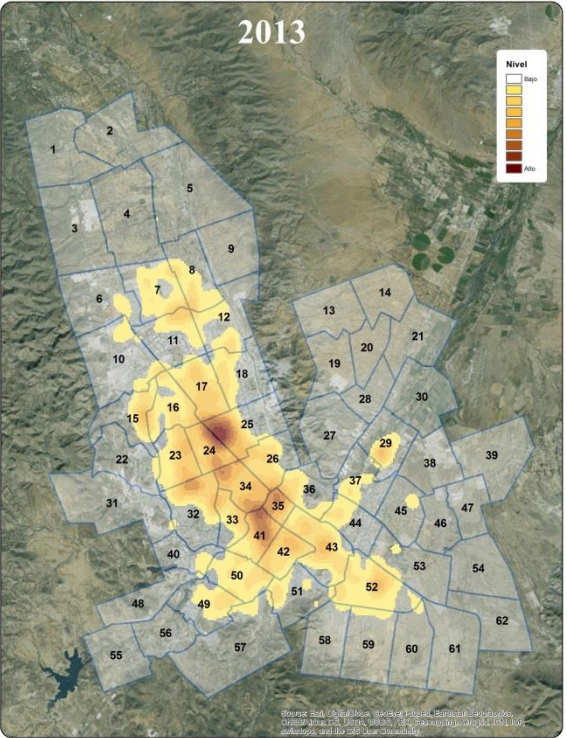
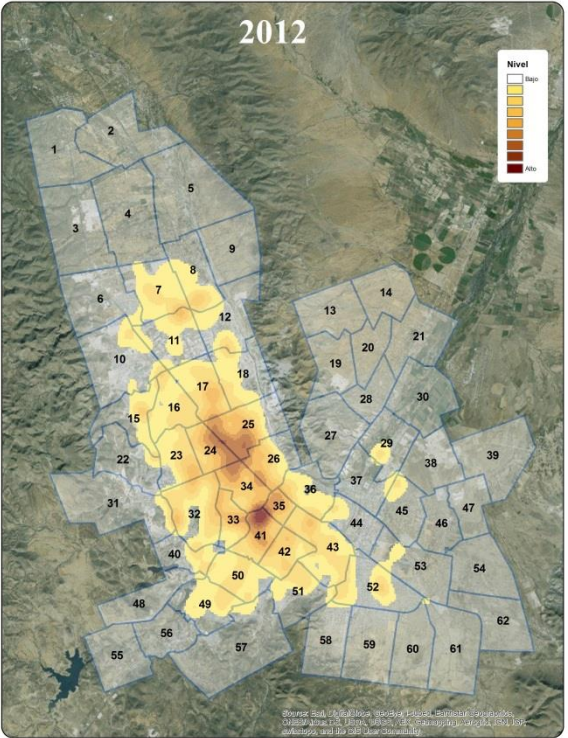
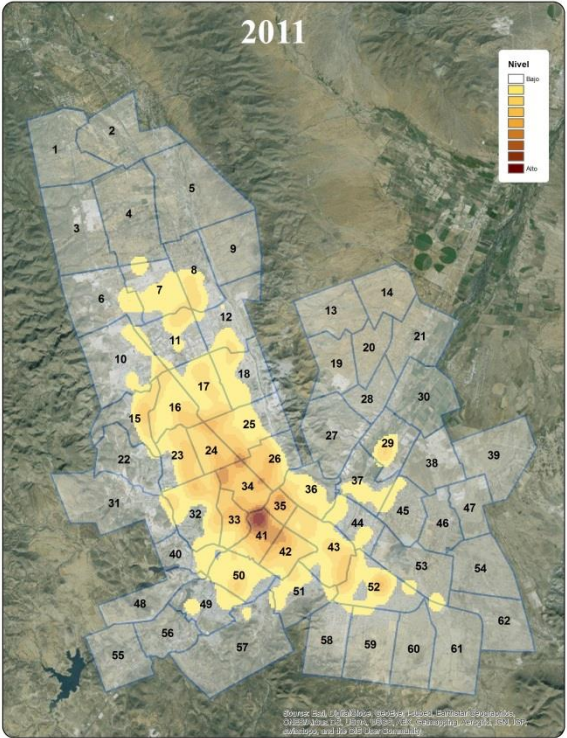

# Concentración de delitos de alto impacto sin violencia

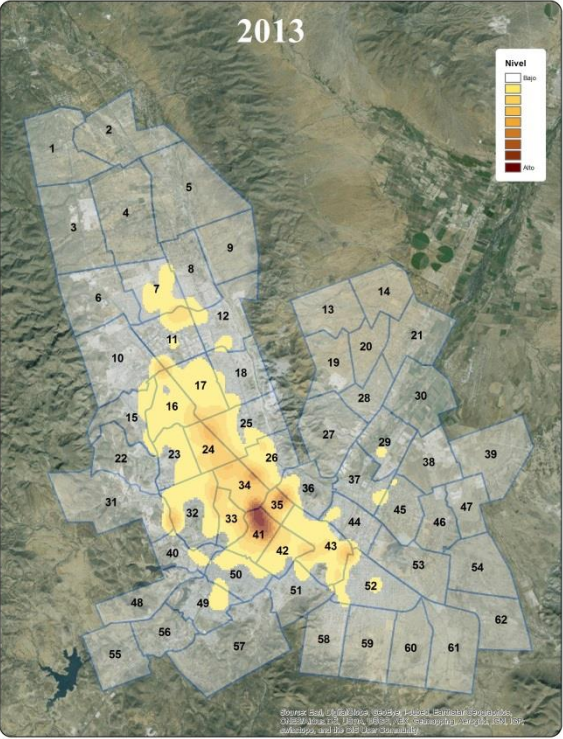
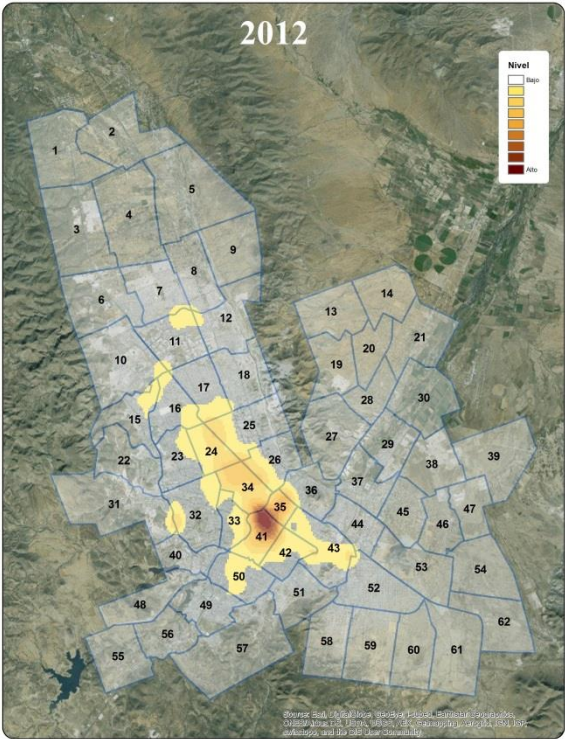
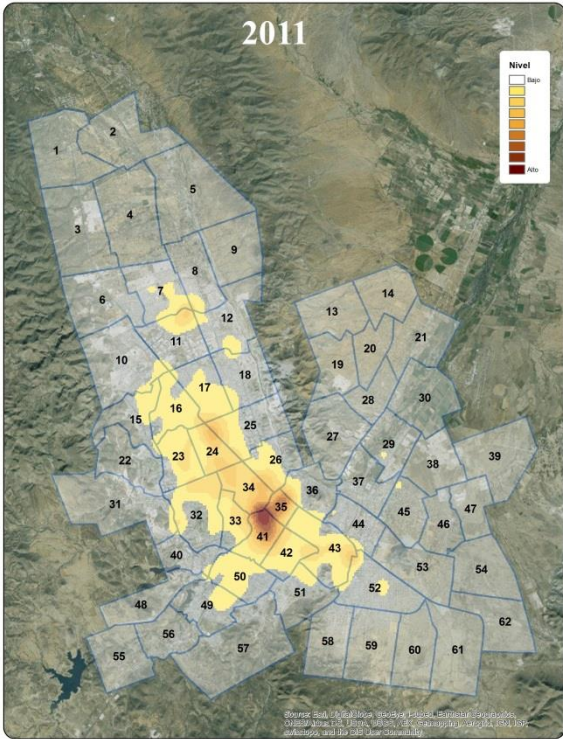

# Concentración de faltas administrativas

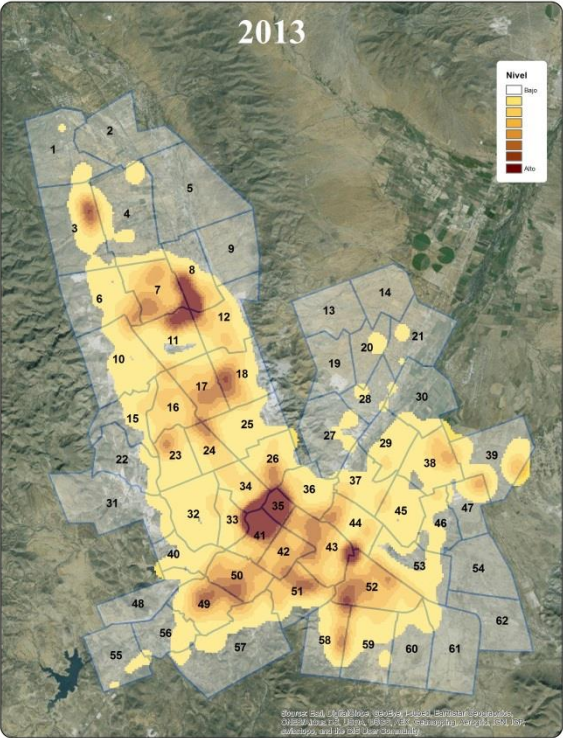
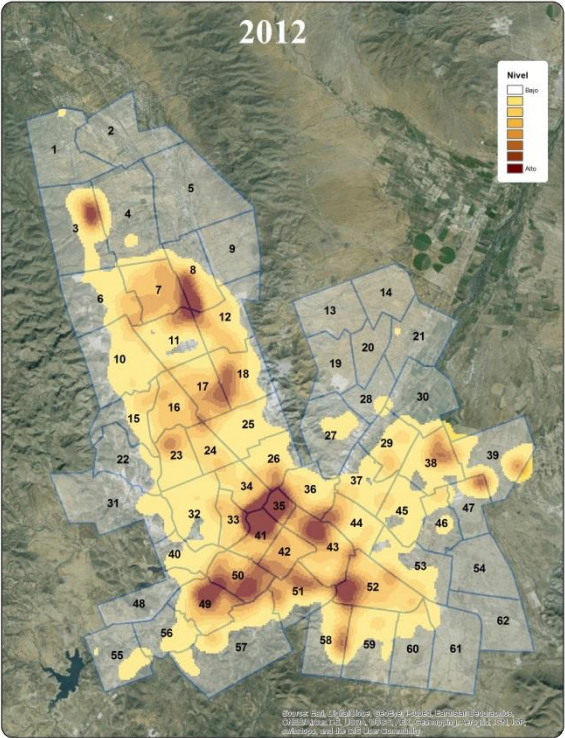
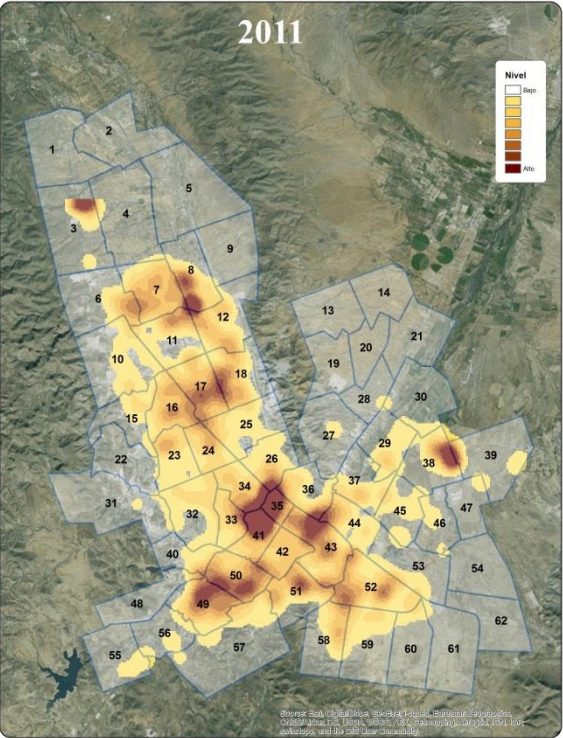

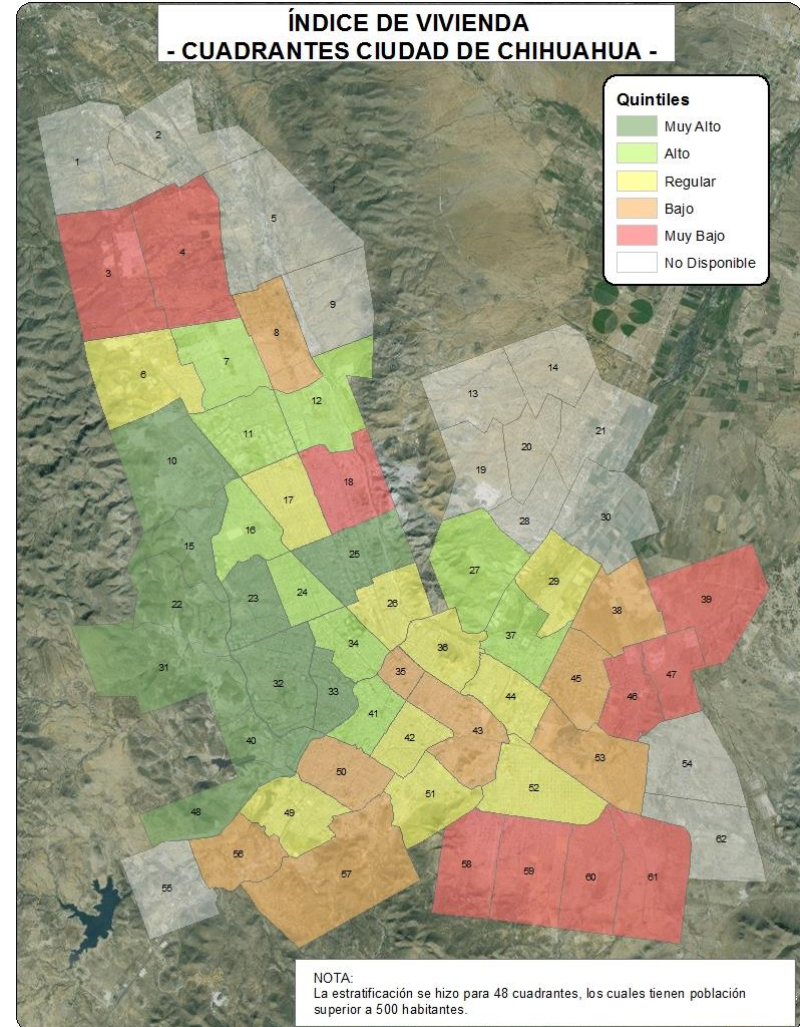
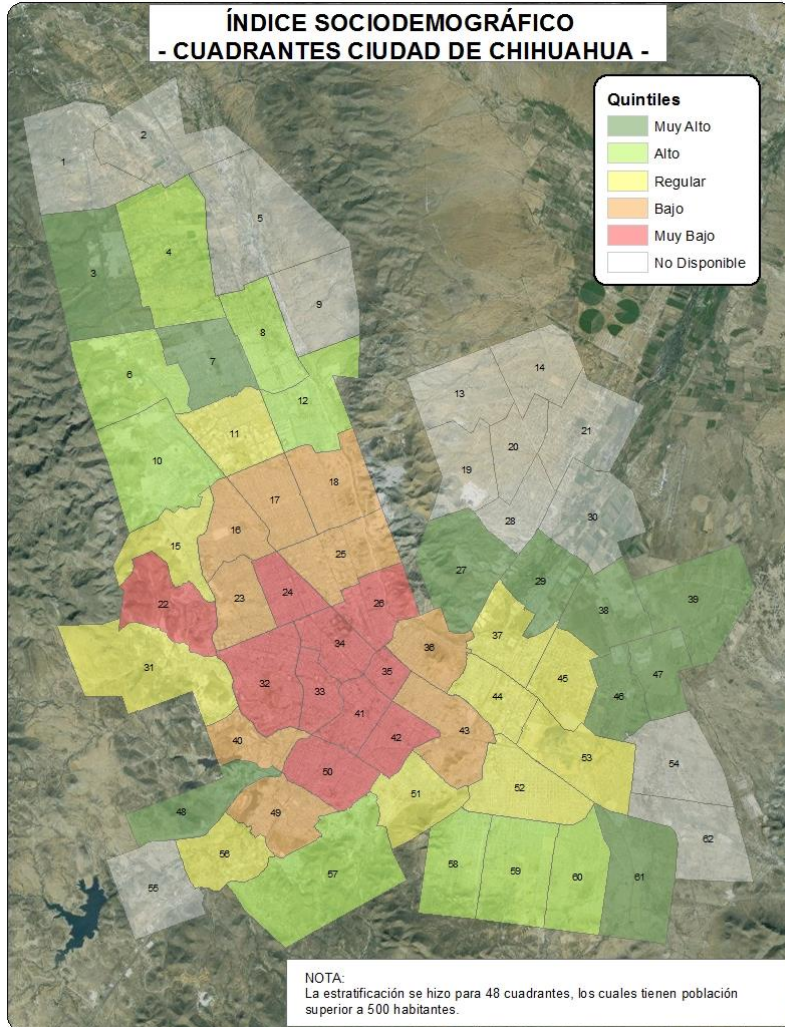

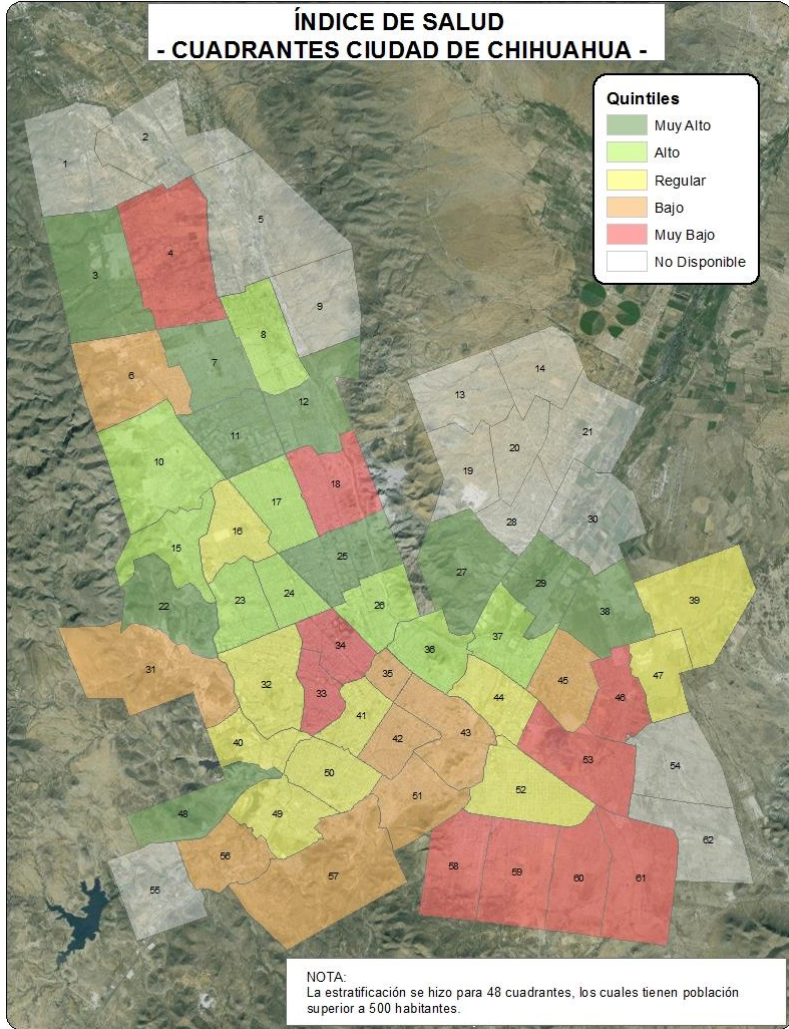
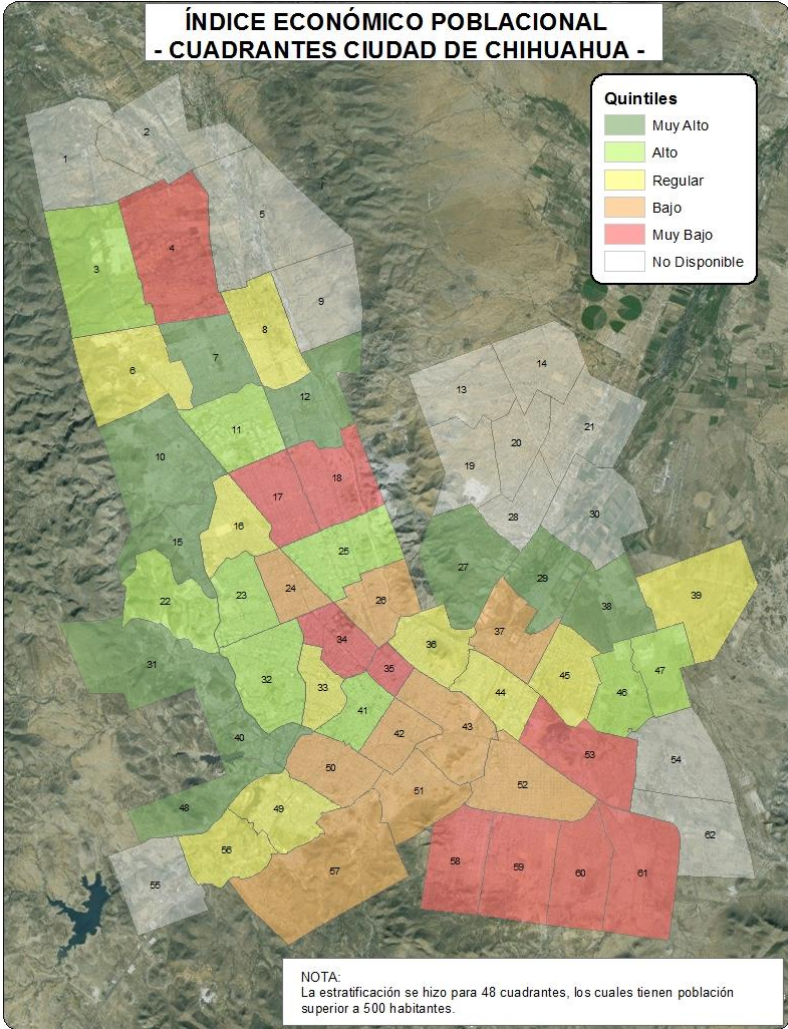

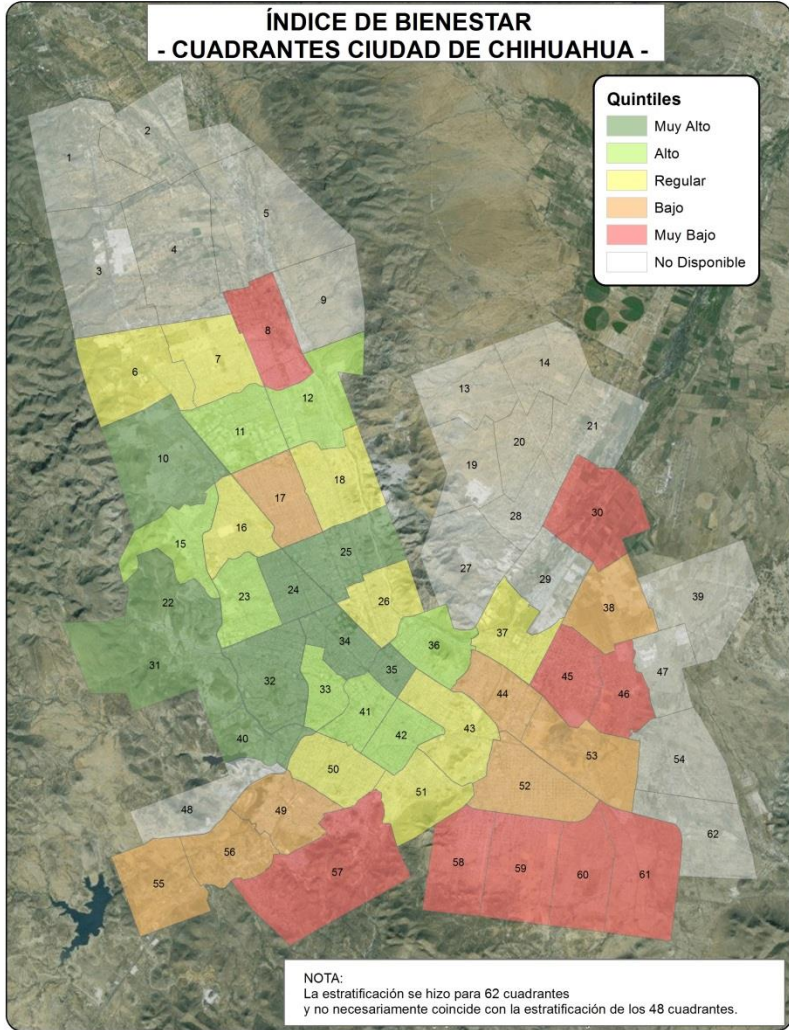
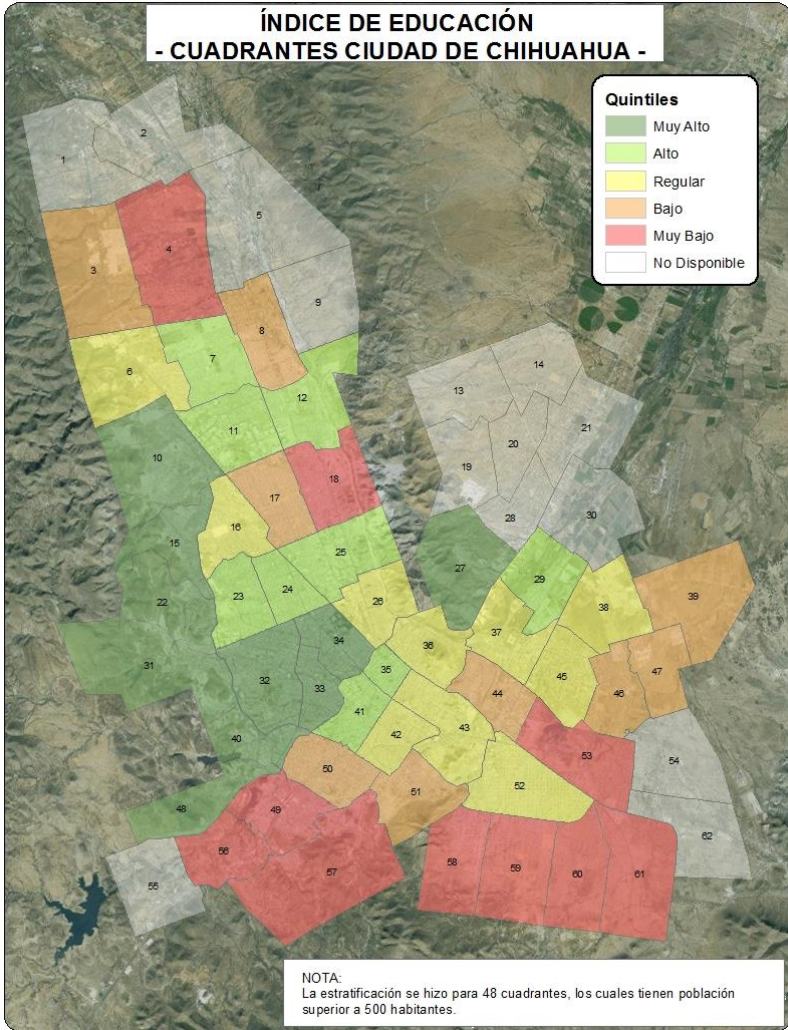

**DENSIDAD DE UNIDADES ECONÓMICAS POR KM2  
- CUADRANTES CIUDAD DE CHIHUAHUA -**

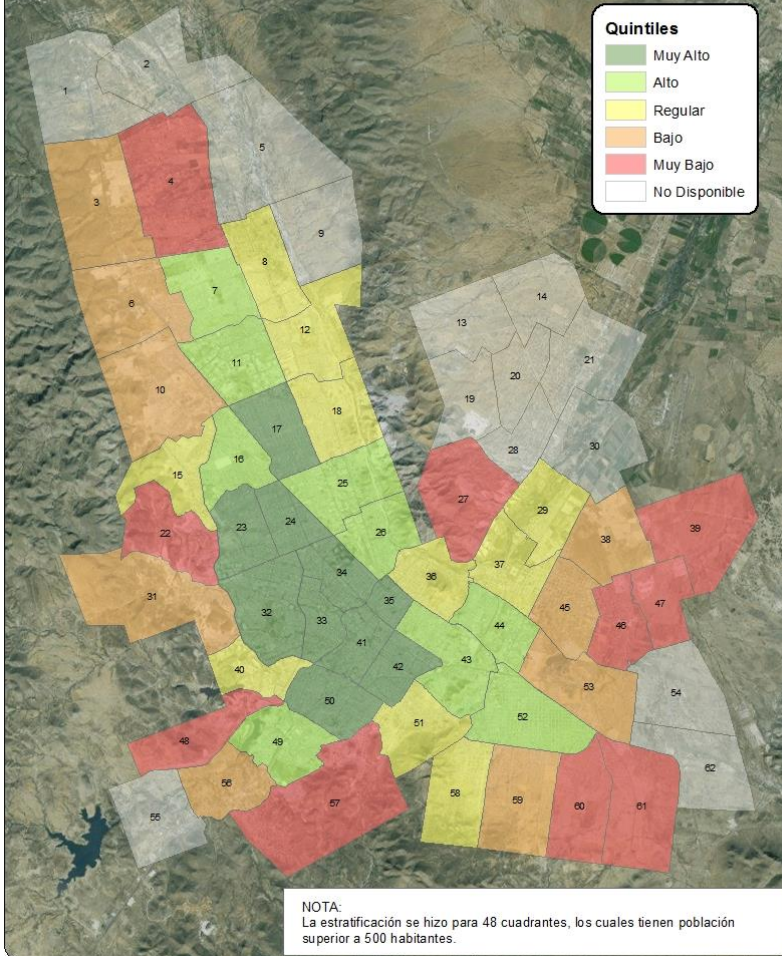

**PROMEDIO DE PERSONAS OCUPADAS POR U. E.  
- CUADRANTES CIUDAD DE CHIHUAHUA -**

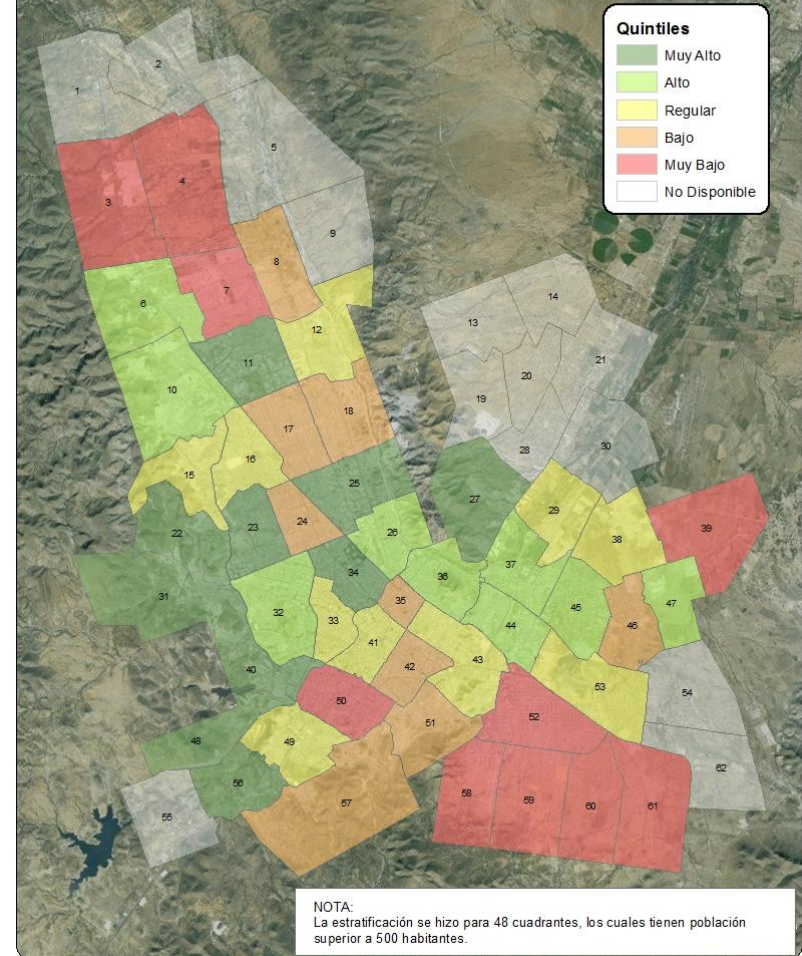





# ANÁLISIS GEOGRÁFICO DE INTERVENCIONES SOCIALES

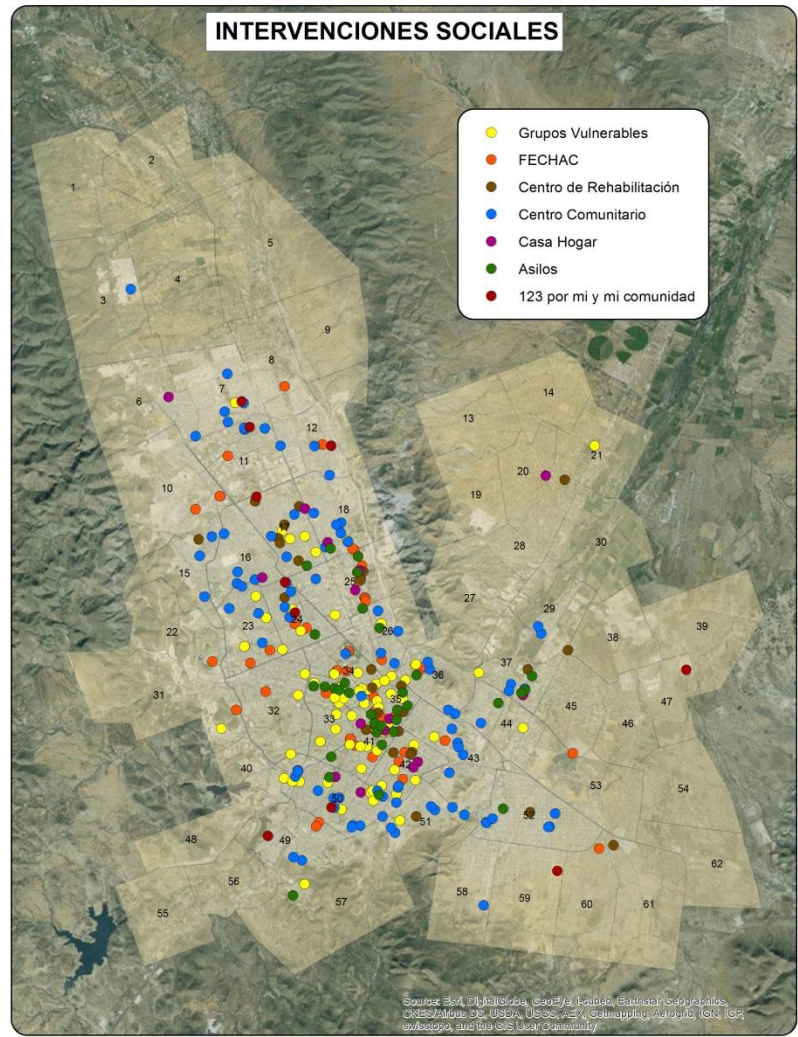

# REPORTES FACTORES DE RIESGO

ASOCIADOS AL COMPORTAMIENTO DEL DELITO

## Modelo Metodológico General

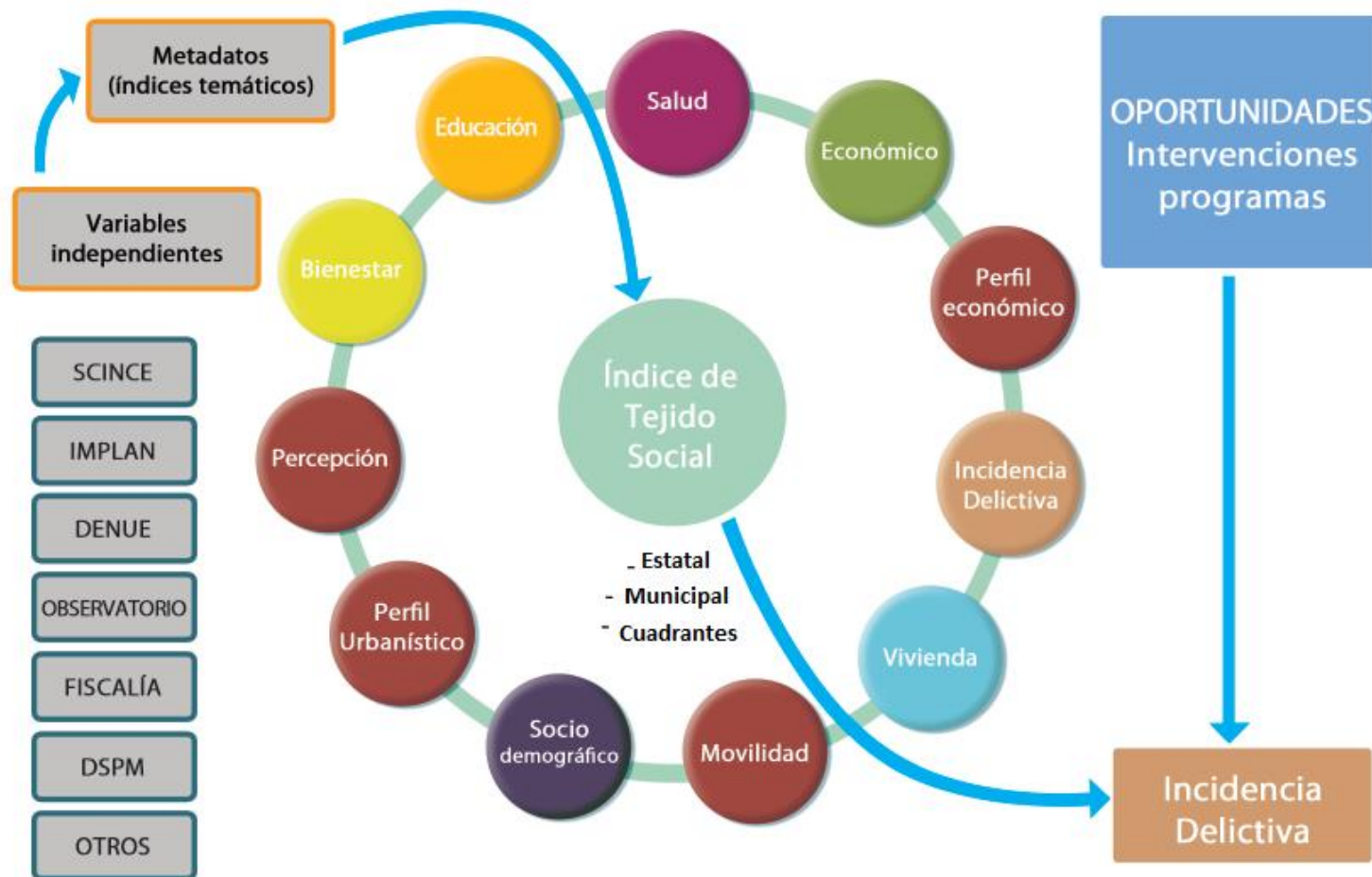

## Cuadrantes con población superior a 500 habitantes

El Municipio se dividió en 62 Cuadrantes de los cuales se seleccionaron 48 por tener una población superior a los 500 habitantes, lo cual permite ser más territorial y de esta manera poder asimilar de forma más precisa la información. Los Cuadrantes seleccionados son los siguientes:

3	4	6	7	8	10
11	12	15	16	17	18
22	23	24	25	26	27
29	31	32	33	34	35
36	37	38	39	40	41
42	43	44	45	46	47
48	49	50	51	52	53
56	57	58	59	60	61

Los 14 Cuadrantes restantes se analizaron de forma global, ver pagina 471.



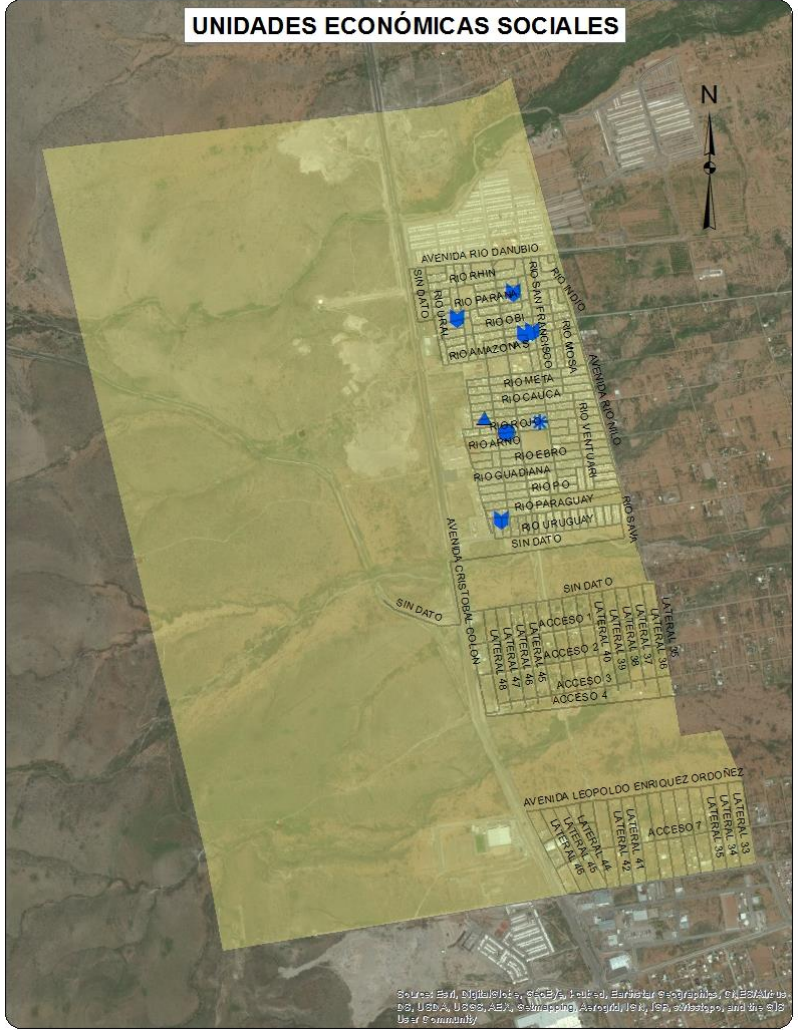

- Agrupaciones de autoayuda para alcohólicos y personas con otras adicciones
- ▲ Asociaciones y organizaciones religiosas
- 🏠 Guarderías del sector privado
- ✳️ Guarderías del sector público

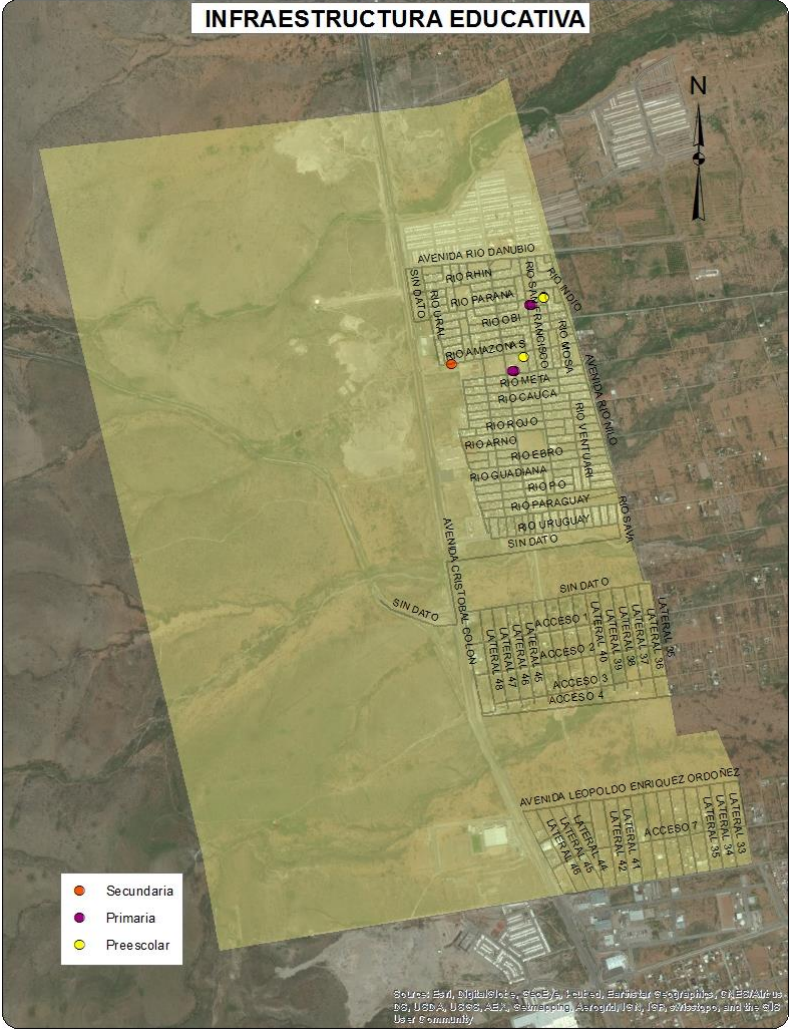

Source: E44, DigitalGlobe, GeoEye, TerraSat, Earthstar, GeoEye, CNES/Airbus DS, USDA, USGS, AeroGRID, IGN, Esri, Mapbox, and others. Used with permission.

## Sociodemográfica

	Total	Total respecto al Cuadrante	Total respecto al Municipio
Población total	13667	100.0%	1.67%
Densidad de población por km <sup>2</sup>	1097	NA	-38.27%
Población de 6 a 14 años	2591	18.96%	2.02%
Población de 15 a 24 años	2281	16.69%	1.52%
Población de 15 años y más	7999	58.53%	1.37%
Población de 65 años y más	93	0.68%	0.19%
Población económicamente activa	5778	42.28%	1.64%
Población desocupada	269	4.66%	1.55%
Población ocupada de 12 años y más con al menos un grado aprobado en educación postbásica	1549	28.12%	0.88%
Población analfabeta	49	0.61%	0.61%
Población sin derechohabiencia a servicios de salud	1739	12.72%	1.36%
Total de viviendas	5603	100.00%	1.91%
Total de viviendas habitadas	3964	70.75%	1.67%
Total de viviendas no habitadas	1639	29.25%	2.88%
Viviendas habitadas no particulares	132	3.33%	1.54%
Viviendas habitadas con 3 servicios básicos	3755	94.73%	1.70%
Viviendas con automóvil	2297	57.95%	1.40%

## Económica

	Cuadrante	Ciudad	
Densidad de UE por km <sup>2</sup>	16.1	65.1	
Promedio de personas ocupadas por UE	4.2	8.3	
Actividad Económica	No. Unidades económicas	Con respecto al Cuadrante	Con respecto a la Ciudad
Construcción	2	1.0%	0.5%
Industria manufacturera	17	8.5%	0.7%
Comercio al por mayor	3	1.5%	0.2%
Comercio al por menor	115	57.2%	1.0%
Servicios profesionales, científicos y técnicos	5	2.5%	0.5%
Servicios educativos	10	5.0%	0.9%
Servicios de salud y asistencia social	7	3.5%	0.5%
Servicios de alojamiento temporal	0	0.0%	0.0%
Preparación de alimentos y bebidas	10	5.0%	0.5%
Centros nocturnos	0	0.0%	0.0%
Otros servicios	23	11.4%	0.5%
Actividades legislativas, gubernamentales, de impartición de justicia, etc.	0	0.0%	0.0%
Otros	9	4.5%	0.4%
Total	201	100.0%	0.7%

## Delitos de Alto Impacto

	Total Cuadrante 2011	Total Cuadrante 2012	Total Cuadrante 2013	Total respecto al Municipio 2013	Tasa por cada 100 mil habitantes 2013 Cuadrante	Tasa por cada 100 mil habitantes 2013 Municipio
Homicidio doloso	4	1	1	0.41%	7.32	26.34
Robo casa habitación	1	0	3	0.38%	21.95	89.71
Robo vehículo	4	4	1	0.02%	7.32	476.00
Robo negocio	0	0	0	0.00%	0.00	58.64
Robo transeúnte	0	0	0	0.00%	0.00	31.74
Lesiones dolosas	1	0	0	0.00%	0.00	86.78

## Faltas Administrativas

	Total Cuadrante 2011	Total Cuadrante 2012	Total Cuadrante 2013	Total respecto al Municipio 2013	Tasa por cada 100 mil habitantes 2013 Cuadrante	Tasa por cada 100 mil habitantes 2013 Municipio
Total	167	176	194	2.13%	1419.48	1023.14
Causar escándalos	111	81	80	2.26%	585.35	398.23
Intoxicarse	9	23	3	1.12%	21.95	30.05
Ingerir bebidas alcohólicas	26	20	19	1.54%	139.02	138.78
Problemas familiares	0	23	10	2.75%	73.17	40.97
Riña	6	10	8	1.98%	58.54	45.59
Otras	15	19	74	2.25%	541.45	369.52

 Tasa superior al promedio municipal



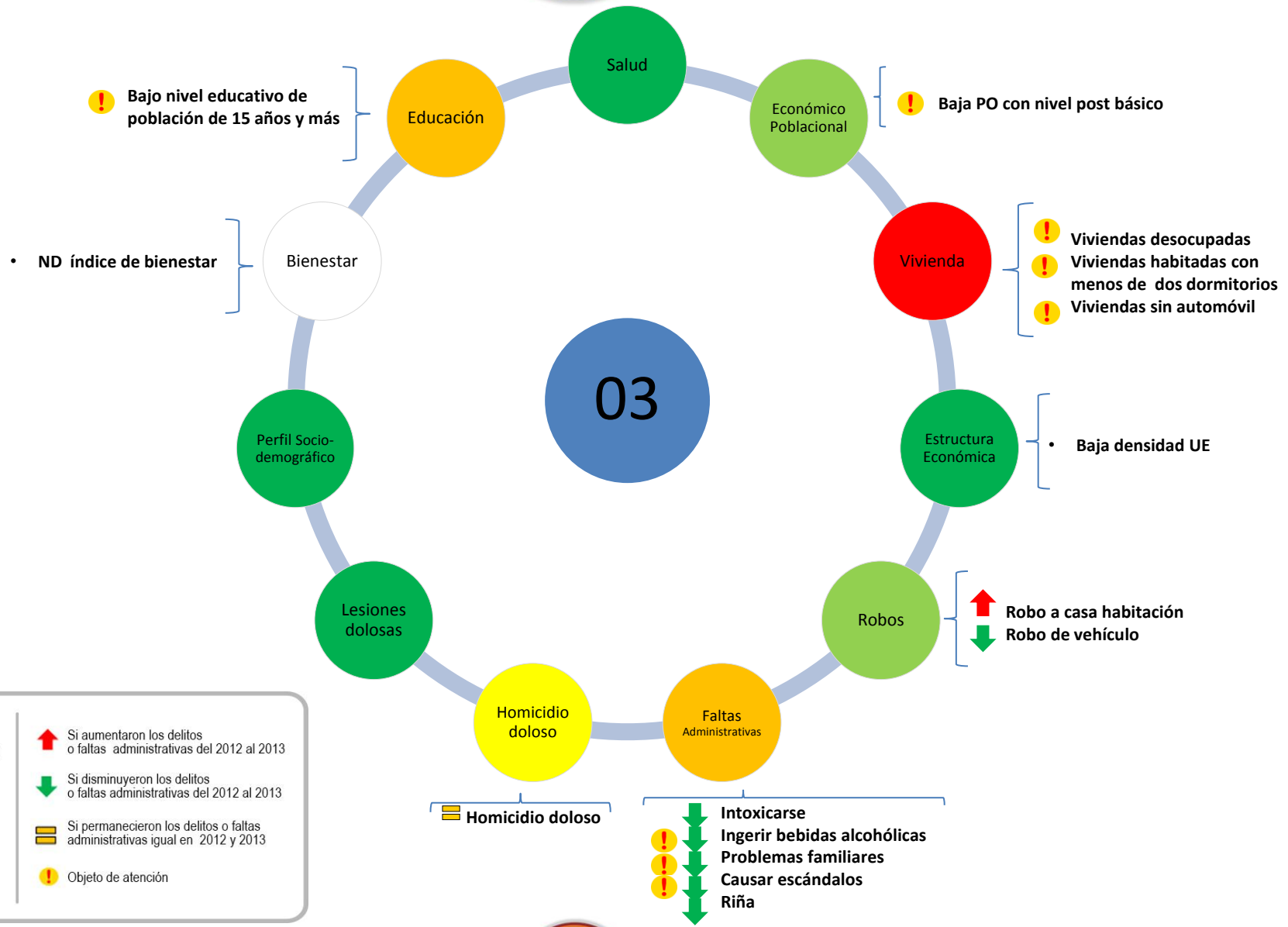

<span style="color: green;">●</span> Muy bien	↑ Si aumentaron los delitos o faltas administrativas del 2012 al 2013
<span style="color: lightgreen;">●</span> Bien	↓ Si disminuyeron los delitos o faltas administrativas del 2012 al 2013
<span style="color: yellow;">●</span> Regular	▬ Si permanecieron los delitos o faltas administrativas igual en 2012 y 2013
<span style="color: orange;">●</span> Mal	!
<span style="color: red;">●</span> Muy mal	! Objeto de atención

Delitos	Víctimas potenciales	Debilidades sociales	Detonadores
 Homicidio doloso	Hogares	Vivienda	Viviendas habitadas con menos de dos dormitorios
 Robo de vehículo	Población Flotante	Educación	Viviendas desocupadas
 Robo a casa habitación		Económico poblacional	Viviendas sin automóvil
 Robo a negocio		Estructura económica	Población con bajo nivel educativo
 Robo a transeúnte			Baja densidad de negocios
 Lesiones dolosas			Industrias maquiladoras
 Faltas administrativas			

 Si aumentaron los delitos o faltas administrativas del 2012 al 2013

 Si disminuyeron los delitos o faltas administrativas del 2012 al 2013

 Si permanecieron los delitos o faltas administrativas igual en 2012 y 2013

 Tasa inferior a la municipal

 Tasa superior a la municipal



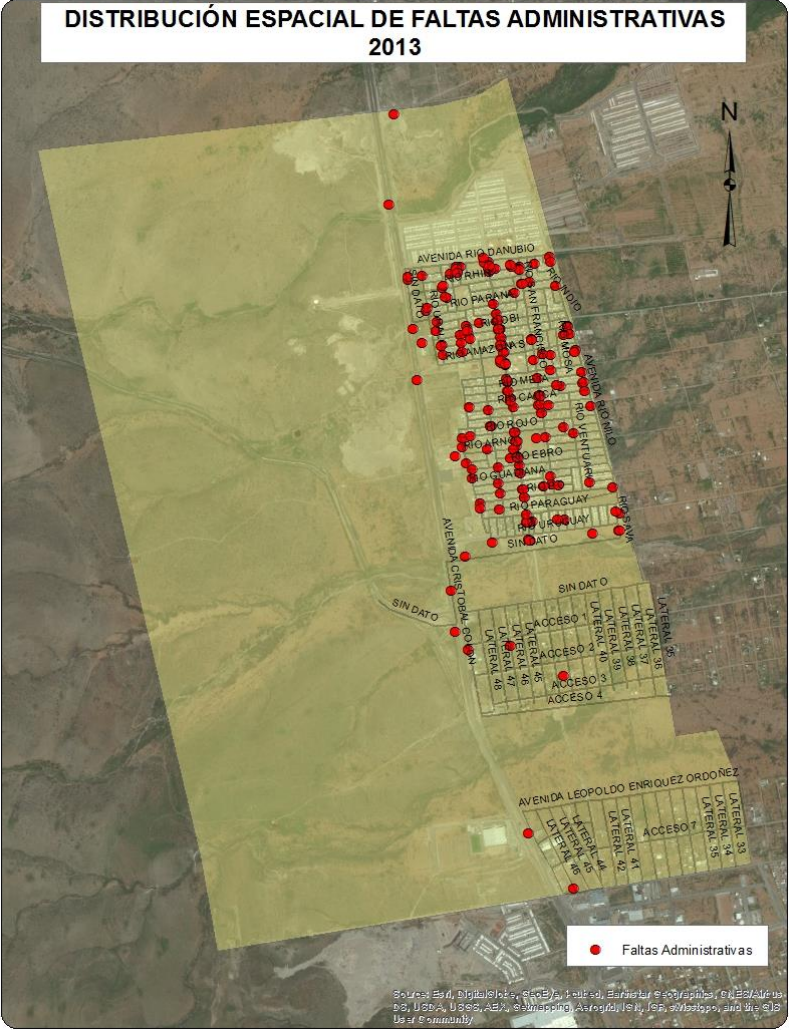

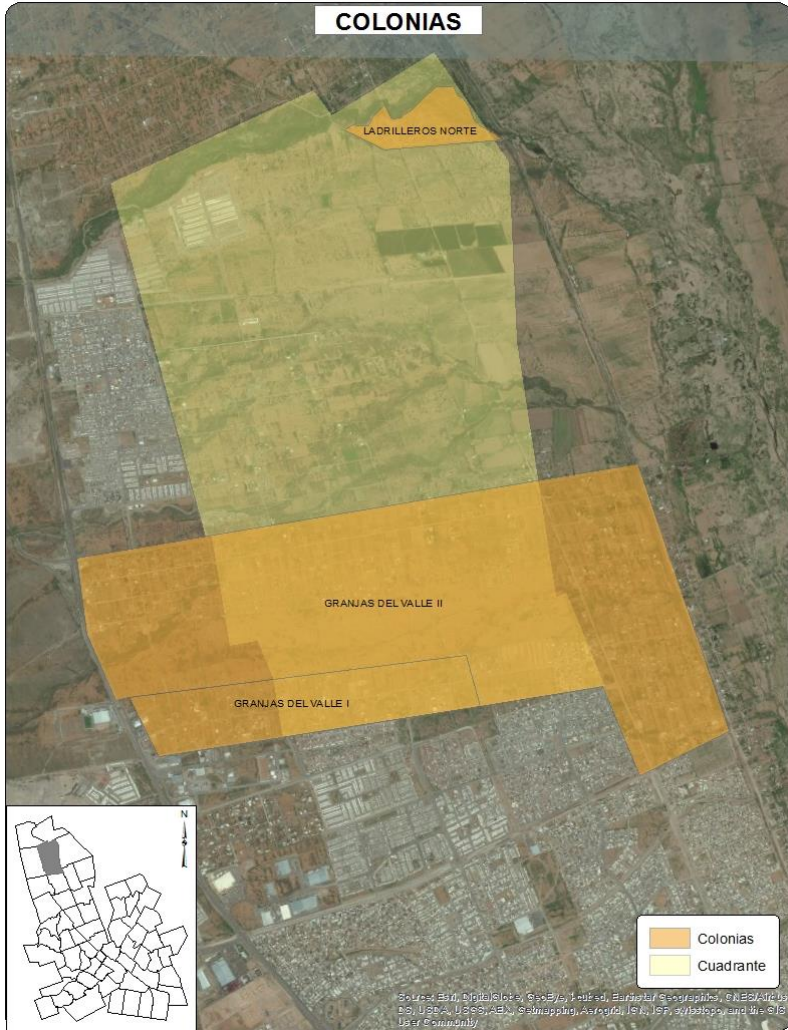



Sociodemográfica			
	Total	Total respecto al Cuadrante	Total respecto al Municipio
Población total	658	100.0%	0.08%
Densidad de población por km <sup>2</sup>	49	NA	-97.26%
Población de 6 a 14 años	103	15.65%	0.08%
Población de 15 a 24 años	98	14.89%	0.07%
Población de 15 años y más	389	59.12%	0.07%
Población de 65 años y más	29	4.41%	0.06%
Población económicamente activa	221	33.59%	0.06%
Población desocupada	12	5.43%	0.07%
Población ocupada de 12 años y más con al menos un grado aprobado en educación postbásica	19	9.09%	0.01%
Población analfabeta	16	4.11%	0.20%
Población sin derechohabencia a servicios de salud	165	25.08%	0.13%
Total de viviendas	391	100.00%	0.13%
Total de viviendas habitadas	191	48.85%	0.08%
Total de viviendas no habitadas	200	51.15%	0.35%
Viviendas habitadas no particulares	29	15.18%	0.34%
Viviendas habitadas con 3 servicios básicos	9	4.71%	0.00%
Viviendas con automóvil	117	61.26%	0.07%

Económica			
	Cuadrante	Ciudad	
Densidad de UE por km <sup>2</sup>	1.1	65.1	
Promedio de personas ocupadas por UE	4.5	8.3	
Actividad Económica	No. Unidades económicas	Con respecto al Cuadrante	Con respecto a la Ciudad
Construcción	0	0.0%	0.0%
Industria manufacturera	3	20.0%	0.1%
Comercio al por mayor	0	0.0%	0.0%
Comercio al por menor	7	46.7%	0.1%
Servicios profesionales, científicos y técnicos	0	0.0%	0.0%
Servicios educativos	0	0.0%	0.0%
Servicios de salud y asistencia social	0	0.0%	0.0%
Servicios de alojamiento temporal	0	0.0%	0.0%
Preparación de alimentos y bebidas	0	0.0%	0.0%
Centros nocturnos	0	0.0%	0.0%
Otros servicios	4	26.7%	0.1%
Actividades legislativas, gubernamentales, de impartición de justicia, etc.	0	0.0%	0.0%
Otros	1	6.7%	0.0%
Total	15	100.0%	0.1%





Delitos de Alto Impacto						
	Total Cuadrante 2011	Total Cuadrante 2012	Total Cuadrante 2013	Total respecto al Municipio 2013	Tasa por cada 100 mil habitantes 2013 Cuadrante	Tasa por cada 100 mil habitantes 2013 Municipio
Homicidio doloso	4	1	2	0.82%	303.95	26.34
Robo casa habitación	8	5	5	0.63%	759.88	89.71
Robo vehículo	27	18	17	0.40%	2583.59	476.00
Robo negocio	1	2	3	0.58%	455.93	58.64
Robo transeúnte	0	2	2	0.71%	303.95	31.74
Lesiones dolosas	8	6	5	0.65%	759.88	86.78
Faltas Administrativas						
	Total Cuadrante 2011	Total Cuadrante 2012	Total Cuadrante 2013	Total respecto al Municipio 2013	Tasa por cada 100 mil habitantes 2013 Cuadrante	Tasa por cada 100 mil habitantes 2013 Municipio
Total	4	7	17	0.19%	2583.59	1023.14
Causar escándalos	2	6	8	0.23%	1215.81	398.23
Intoxicarse	1	0	0	0.00%	0.00	30.05
Ingerir bebidas alcohólicas	0	0	2	0.16%	303.95	138.78
Problemas familiares	0	0	1	0.27%	151.98	40.97
Riña	0	0	0	0.00%	0.00	45.59
Otras	1	1	6	0.18%	911.85	369.52

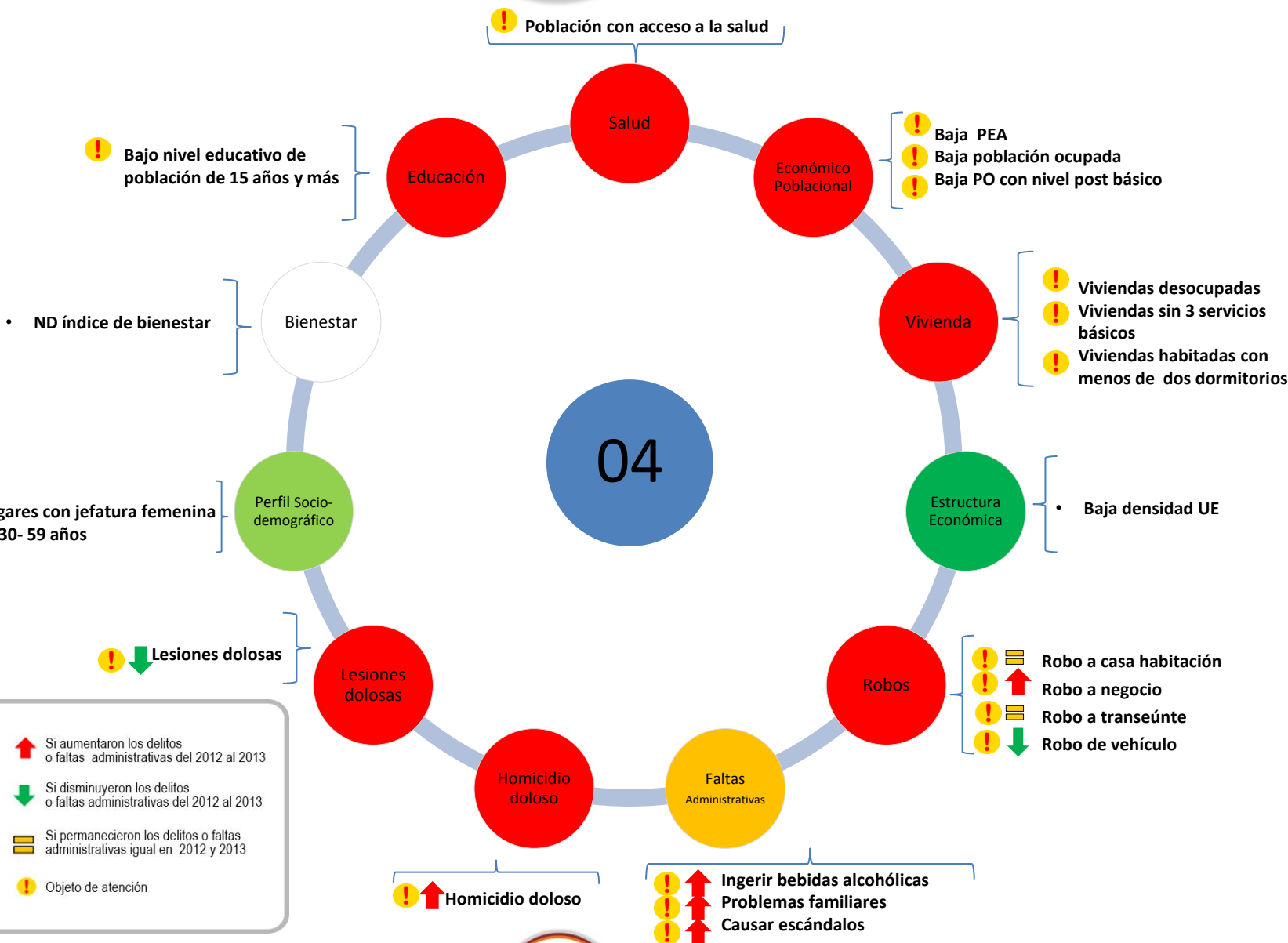

 Tasa superior al promedio municipal





<span style="color: green;">●</span> Muy bien	<span style="color: red;">↑</span> Si aumentaron los delitos o faltas administrativas del 2012 al 2013
<span style="color: lightgreen;">●</span> Bien	<span style="color: green;">↓</span> Si disminuyeron los delitos o faltas administrativas del 2012 al 2013
<span style="color: yellow;">●</span> Regular	<span style="border: 1px solid black; display: inline-block; width: 10px; height: 10px;"></span> Si permanecieron los delitos o faltas administrativas igual en 2012 y 2013
<span style="color: orange;">●</span> Mal	<span style="color: yellow;">!</span> Objeto de atención
<span style="color: red;">●</span> Muy mal	

Delitos	Víctimas potenciales	Debilidades sociales	Detonadores
 <b>Homicidio doloso</b>	<b>Hogares</b>	<b>Perfil sociodemográfico</b>	<b>Hogares con jefatura femenina</b>
 <b>Robo de vehículo</b>	<b>Unidades económicas</b>	<b>Vivienda</b>	<b>Viviendas habitadas con menos de dos dormitorios</b>
 <b>Robo a casa habitación</b>		<b>Educación</b>	<b>Viviendas sin servicios básicos</b>
 <b>Robo a negocio</b>		<b>Económico poblacional</b>	<b>Viviendas desocupadas</b>
 <b>Robo a transeúnte</b>		<b>Salud</b>	<b>Población con bajo nivel educativo</b>
 <b>Lesiones dolosas</b>		<b>Estructura económica</b>	<b>Población sin acceso a servicio de salud pública</b>
 <b>Faltas administrativas</b>			<b>Población desocupada</b>
			<b>Baja densidad de negocios</b>

-  Si aumentaron los delitos o faltas administrativas del 2012 al 2013
-  Si disminuyeron los delitos o faltas administrativas del 2012 al 2013
-  Si permanecieron los delitos o faltas administrativas igual en 2012 y 2013
-  Tasa inferior a la municipal
-  Tasa superior a la municipal

## DISTRIBUCIÓN ESPACIAL DE DELITOS DE ALTO IMPACTO 2012



## DISTRIBUCIÓN ESPACIAL DE DELITOS DE ALTO IMPACTO 2013

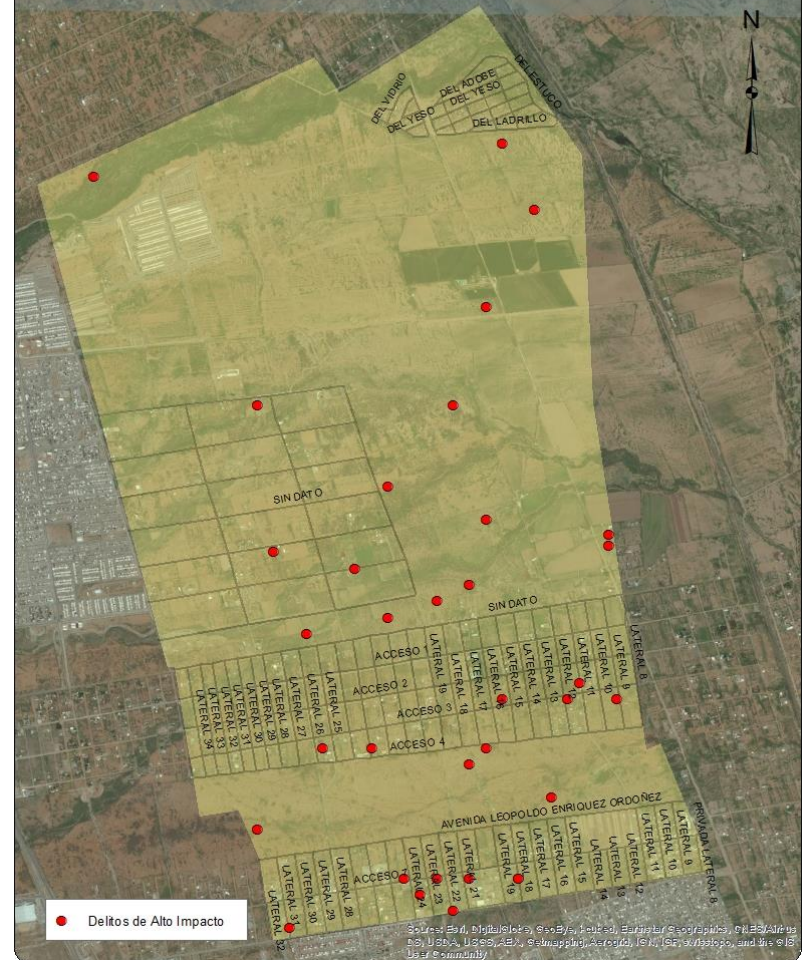





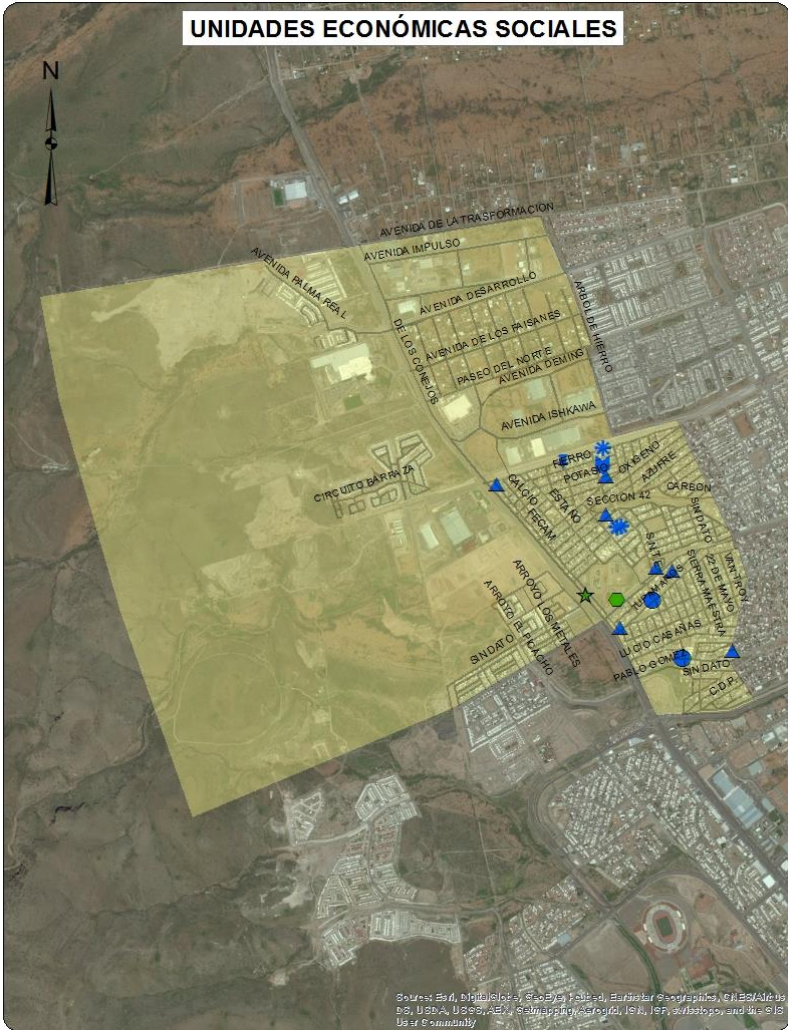



Sociodemográfica			
	Total	Total respecto al Cuadrante	Total respecto al Municipio
Población total	13588	100.0%	1.66%
Densidad de población por km <sup>2</sup>	1370	NA	-22.92%
Población de 6 a 14 años	2531	18.63%	1.97%
Población de 15 a 24 años	2796	20.58%	1.87%
Población de 15 años y más	9273	68.24%	1.58%
Población de 65 años y más	408	3.00%	0.82%
Población económicamente activa	5699	41.94%	1.62%
Población desocupada	247	4.33%	1.42%
Población ocupada de 12 años y más con al menos un grado aprobado en educación postbásica	2162	39.66%	1.23%
Población analfabeta	200	2.16%	2.50%
Población sin derechohabiencia a servicios de salud	2500	18.40%	1.95%
Total de viviendas	4636	100.00%	1.58%
Total de viviendas habitadas	3595	77.55%	1.52%
Total de viviendas no habitadas	1041	22.45%	1.83%
Viviendas habitadas no particulares	103	2.87%	1.20%
Viviendas habitadas con 3 servicios básicos	3457	96.16%	1.56%
Viviendas con automóvil	2506	69.71%	1.52%

Económica			
	Cuadrante	Ciudad	
Densidad de UE por km <sup>2</sup>	40.5	65.1	
Promedio de personas ocupadas por UE	9.0	8.3	
Actividad Económica	No. Unidades económicas	Con respecto al Cuadrante	Con respecto a la Ciudad
Construcción	0	0.0%	0.0%
Industria manufacturera	50	12.4%	2.0%
Comercio al por mayor	20	5.0%	1.6%
Comercio al por menor	172	42.8%	1.5%
Servicios profesionales, científicos y técnicos	2	0.5%	0.2%
Servicios educativos	15	3.7%	1.3%
Servicios de salud y asistencia social	10	2.5%	0.7%
Servicios de alojamiento temporal	0	0.0%	0.0%
Preparación de alimentos y bebidas	29	7.2%	1.4%
Centros nocturnos	1	0.2%	0.5%
Otros servicios	77	19.2%	1.5%
Actividades legislativas, gubernamentales, de impartición de justicia, etc.	1	0.2%	0.3%
Otros	25	6.2%	1.0%
Total	402	100.0%	1.3%



## Delitos de Alto Impacto

	Total Cuadrante 2011	Total Cuadrante 2012	Total Cuadrante 2013	Total respecto al Municipio 2013	Tasa por cada 100 mil habitantes 2013 Cuadrante	Tasa por cada 100 mil habitantes 2013 Municipio
Homicidio doloso	9	6	3	1.23%	22.08	26.34
Robo casa habitación	4	2	7	0.88%	51.52	89.71
Robo vehículo	46	27	23	0.54%	169.27	476.00
Robo negocio	0	1	2	0.38%	14.72	58.64
Robo transeúnte	0	3	0	0.00%	0.00	31.74
Lesiones dolosas	7	4	4	0.52%	29.44	86.78

## Faltas Administrativas

	Total Cuadrante 2011	Total Cuadrante 2012	Total Cuadrante 2013	Total respecto al Municipio 2013	Tasa por cada 100 mil habitantes 2013 Cuadrante	Tasa por cada 100 mil habitantes 2013 Municipio
Total	119	102	120	1.32%	883.13	1023.14
Causar escándalos	76	56	51	1.44%	375.33	398.23
Intoxicarse	21	10	4	1.50%	29.44	30.05
Ingerir bebidas alcohólicas	7	11	12	0.97%	88.31	138.78
Problemas familiares	0	10	10	2.75%	73.59	40.97
Riña	6	5	4	0.99%	29.44	45.59
Otras	9	10	39	1.19%	287.02	369.52

 Tasa superior al promedio municipal

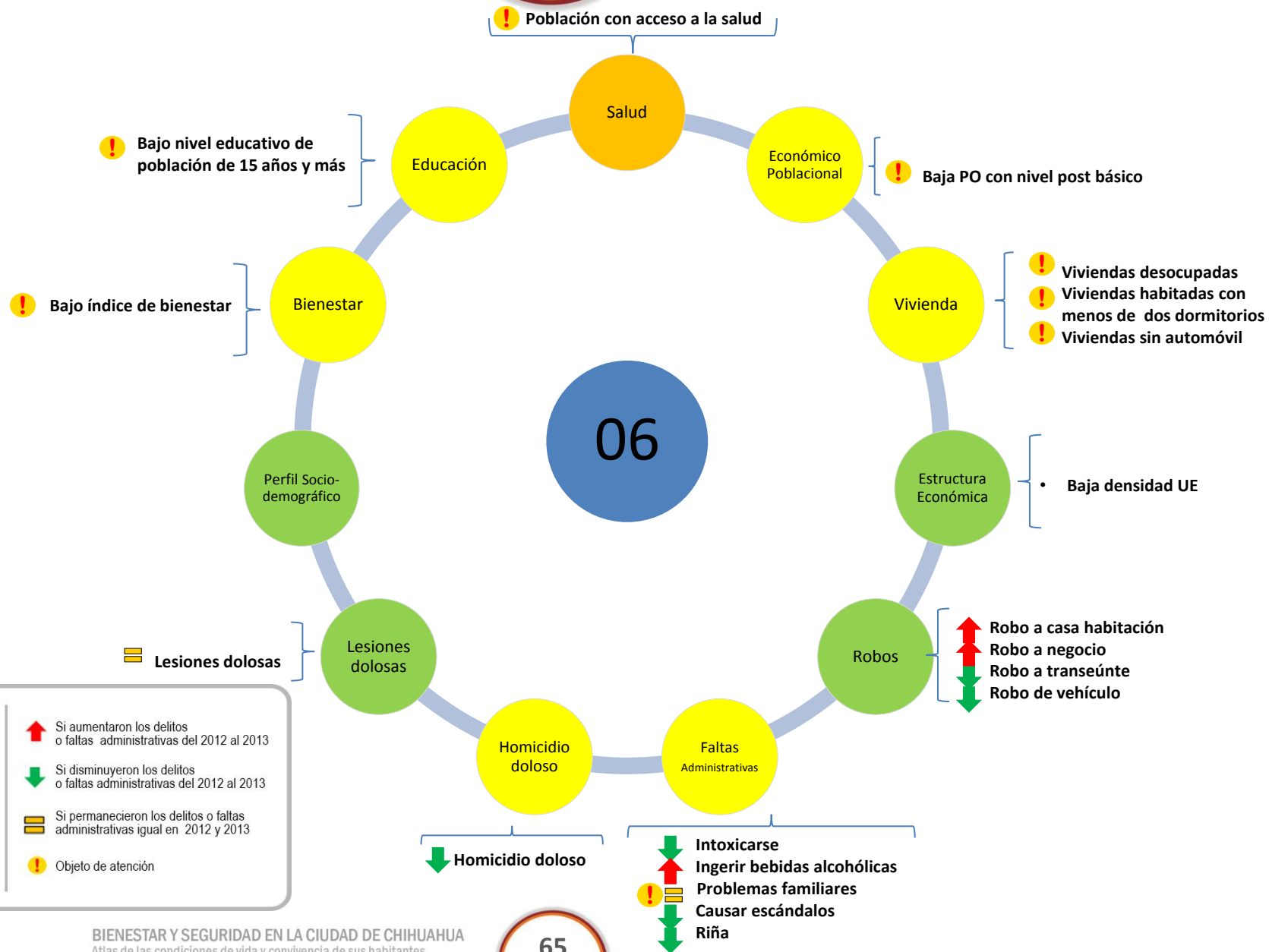

● Muy bien	↑ Si aumentaron los delitos o faltas administrativas del 2012 al 2013
● Bien	↓ Si disminuyeron los delitos o faltas administrativas del 2012 al 2013
● Regular	▬ Si permanecieron los delitos o faltas administrativas igual en 2012 y 2013
● Mal	⚠ Objeto de atención
● Muy mal	



Delitos	Víctimas potenciales	Debilidades sociales	Detonadores
↓ Homicidio doloso	Hogares	Perfil sociodemográfico	Viviendas habitadas con menos de dos dormitorios
↓ Robo de vehículo	Población Flotante	Bienestar	Viviendas desocupadas
↑ Robo a casa habitación		Vivienda	Viviendas sin automóvil
↑ Robo a negocio		Educación	Bajo índice de bienestar
↓ Robo a transeúnte		Económico poblacional	Población con bajo nivel educativo
▬ Lesiones dolosas		Salud	Población sin acceso a servicio de salud pública
↑ Faltas administrativas		Estructura económica	Baja densidad de negocios
			Industria maquiladora
			Deportiva Pistolas Meneses
			Central de autobuses

Si aumentaron los delitos o faltas administrativas del 2012 al 2013  
 Si disminuyeron los delitos o faltas administrativas del 2012 al 2013  
 Si permanecieron los delitos o faltas administrativas igual en 2012 y 2013  
 Tasa inferior a la municipal  
 Tasa superior a la municipal



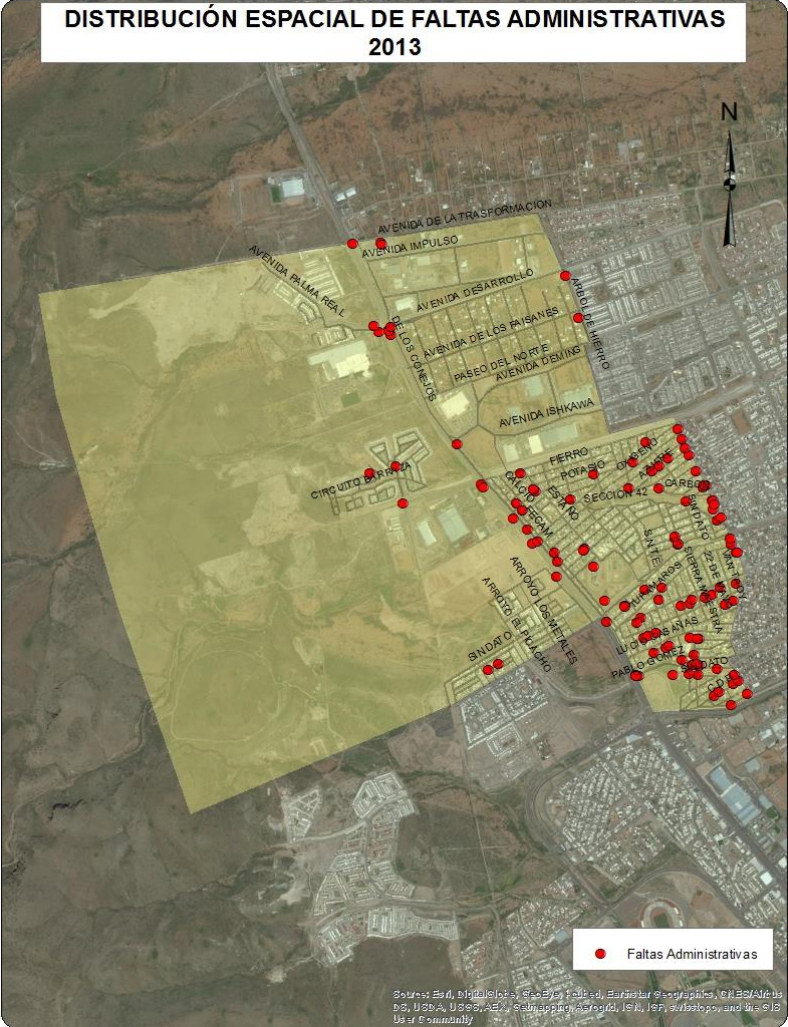



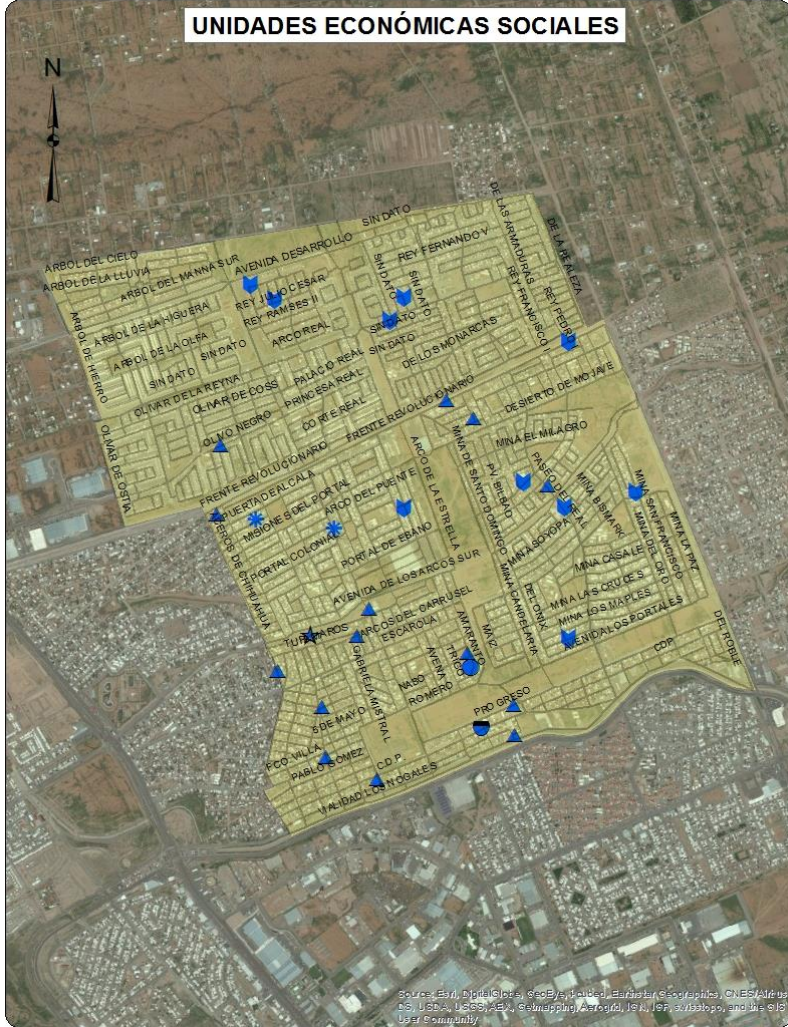

- Agrupaciones de autoayuda para alcohólicos y personas con otras adicciones
- ★ Asociaciones y organizaciones civiles
- ▲ Asociaciones y organizaciones religiosas
- ♣ Guarderías del sector privado
- ✳ Guarderías del sector público
- ♣ Servicios de orientación y trabajo social para la niñez y la juventud prestados por el sector público

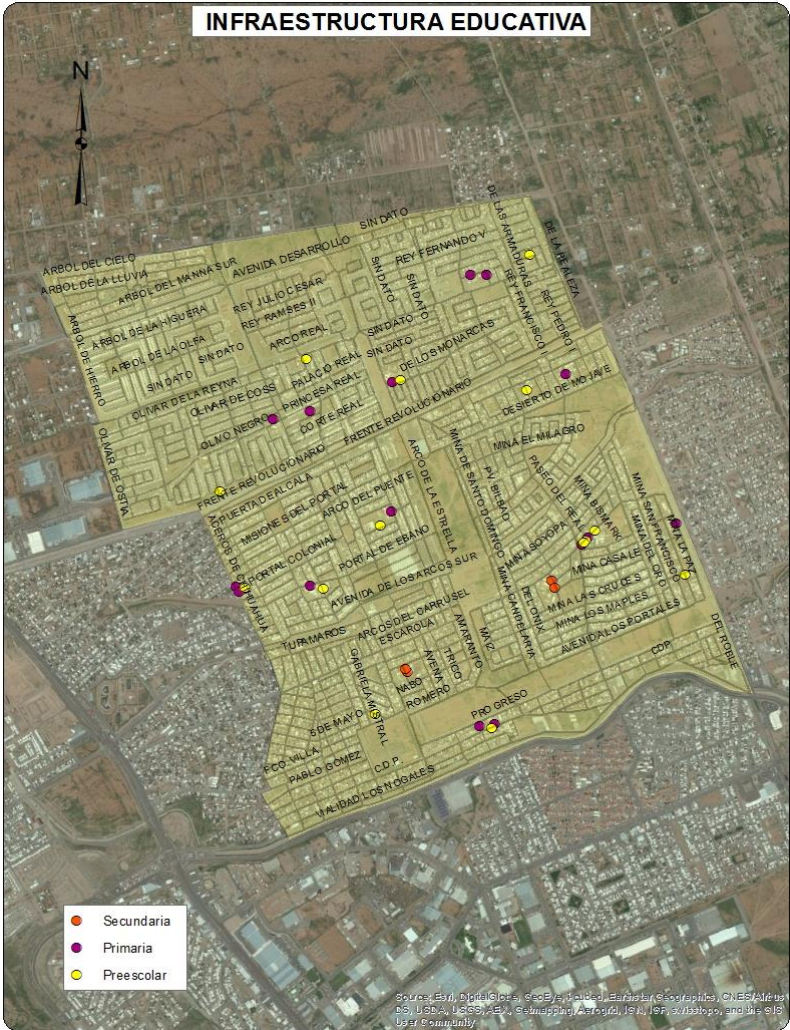



Sociodemográfica			
	Total	Total respecto al Cuadrante	Total respecto al Municipio
Población total	54706	100.0%	6.68%
Densidad de población por km <sup>2</sup>	7836	NA	340.97%
Población de 6 a 14 años	11123	20.33%	8.67%
Población de 15 a 24 años	8375	15.31%	5.59%
Población de 15 años y más	34467	63.00%	5.88%
Población de 65 años y más	789	1.44%	1.59%
Población económicamente activa	23825	43.55%	6.77%
Población desocupada	934	3.92%	5.38%
Población ocupada de 12 años y más con al menos un grado aprobado en educación postbásica	12859	56.17%	7.31%
Población analfabeta	242	0.70%	3.03%
Población sin derechohabencia a servicios de salud	6754	12.35%	5.27%
Total de viviendas	19869	100.00%	6.76%
Total de viviendas habitadas	15399	77.50%	6.49%
Total de viviendas no habitadas	4470	22.50%	7.87%
Viviendas habitadas no particulares	400	2.60%	4.68%
Viviendas habitadas con 3 servicios básicos	14929	96.95%	6.74%
Viviendas con automóvil	11738	76.23%	7.14%

Económica			
	Cuadrante	Ciudad	
Densidad de UE por km <sup>2</sup>	139.5	65.1	
Promedio de personas ocupadas por UE	4.3	8.3	
Actividad Económica	No. Unidades económicas	Con respecto al Cuadrante	Con respecto a la Ciudad
Construcción	3	0.3%	0.7%
Industria manufacturera	74	7.6%	2.9%
Comercio al por mayor	18	1.8%	1.4%
Comercio al por menor	471	48.4%	4.0%
Servicios profesionales, científicos y técnicos	4	0.4%	0.4%
Servicios educativos	39	4.0%	3.5%
Servicios de salud y asistencia social	27	2.8%	1.8%
Servicios de alojamiento temporal	0	0.0%	0.0%
Preparación de alimentos y bebidas	92	9.4%	4.3%
Centros nocturnos	4	0.4%	2.0%
Otros servicios	196	20.1%	3.9%
Actividades legislativas, gubernamentales, de impartición de justicia, etc.	0	0.0%	0.0%
Otros	46	4.7%	1.9%
Total	974	100.0%	3.3%

## Delitos de Alto Impacto

	Total Cuadrante 2011	Total Cuadrante 2012	Total Cuadrante 2013	Total respecto al Municipio 2013	Tasa por cada 100 mil habitantes 2013 Cuadrante	Tasa por cada 100 mil habitantes 2013 Municipio
Homicidio doloso	9	22	10	4.12%	18.28	26.34
Robo casa habitación	25	22	50	6.27%	91.40	89.71
Robo vehículo	156	105	103	2.44%	188.28	476.00
Robo negocio	3	15	24	4.61%	43.87	58.64
Robo transeúnte	7	7	13	4.61%	23.76	31.74
Lesiones dolosas	21	24	15	1.95%	27.42	86.78

## Faltas Administrativas

	Total Cuadrante 2011	Total Cuadrante 2012	Total Cuadrante 2013	Total respecto al Municipio 2013	Tasa por cada 100 mil habitantes 2013 Cuadrante	Tasa por cada 100 mil habitantes 2013 Municipio
Total	311	359	420	4.62%	767.74	1023.14
Causar escándalos	201	190	143	4.04%	261.40	398.23
Intoxicarse	51	32	17	6.37%	31.08	30.05
Ingerir bebidas alcohólicas	29	34	43	3.49%	78.60	138.78
Problemas familiares	1	38	33	9.07%	60.32	40.97
Riña	16	23	33	8.15%	60.32	45.59
Otras	13	42	151	4.60%	276.02	369.52

 Tasa superior al promedio municipal

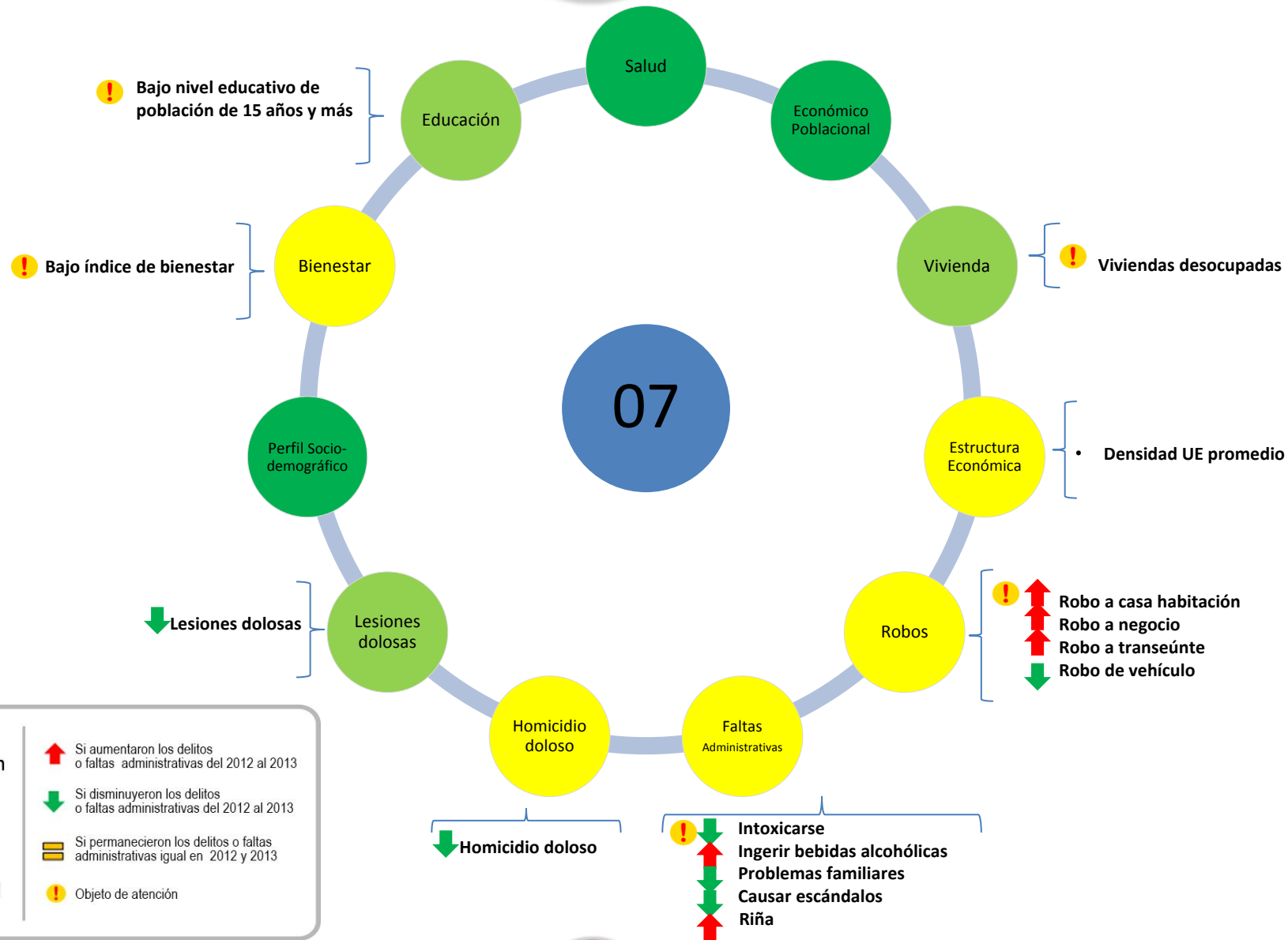

● Muy bien	↑ Si aumentaron los delitos o faltas administrativas del 2012 al 2013
● Bien	↓ Si disminuyeron los delitos o faltas administrativas del 2012 al 2013
● Regular	▬ Si permanecieron los delitos o faltas administrativas igual en 2012 y 2013
● Mal	!
● Muy mal	!



- ↑ Si aumentaron los delitos o faltas administrativas del 2012 al 2013
- ↓ Si disminuyeron los delitos o faltas administrativas del 2012 al 2013
- Si permanecieron los delitos o faltas administrativas igual en 2012 y 2013
- Tasa inferior a la municipal
- Tasa superior a la municipal
- Posicionamiento de la actividad económica en este cuadrante respecto al municipio

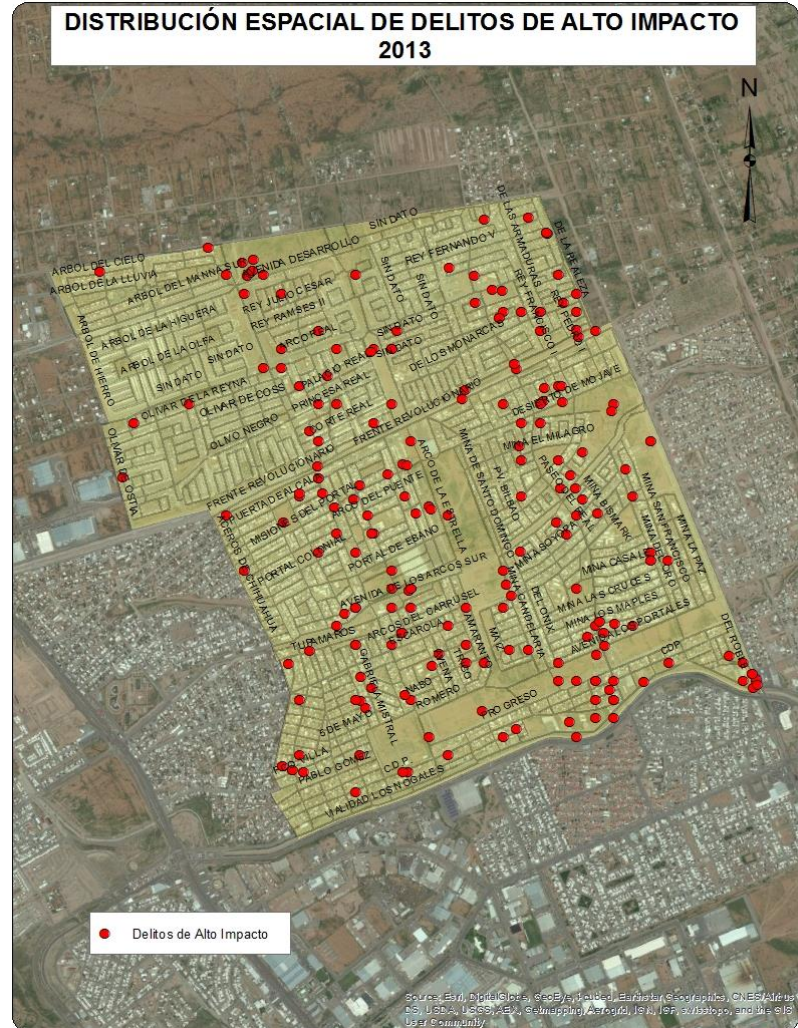
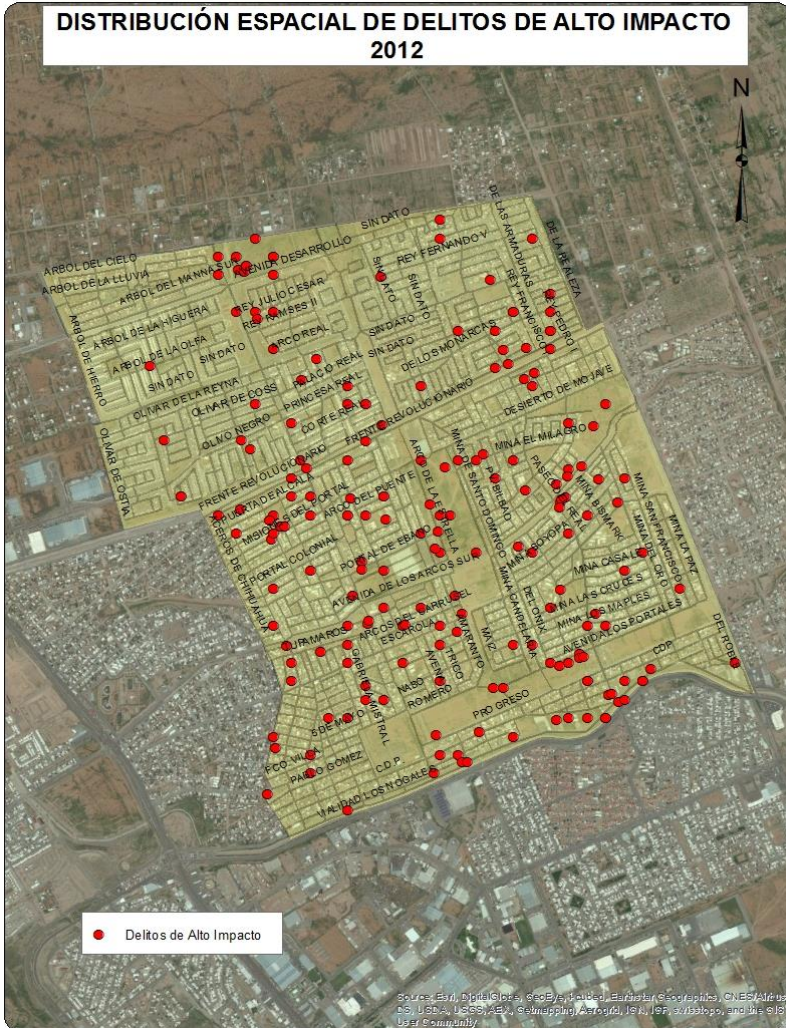

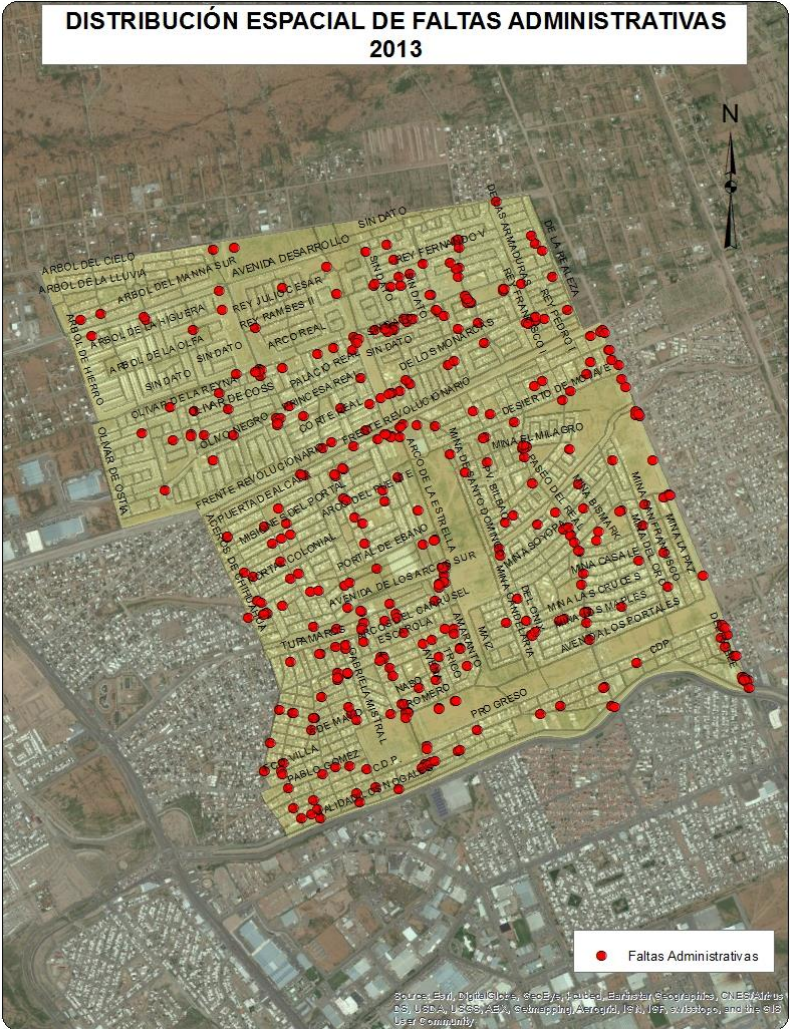



## UNIDADES ECONÓMICAS SOCIALES

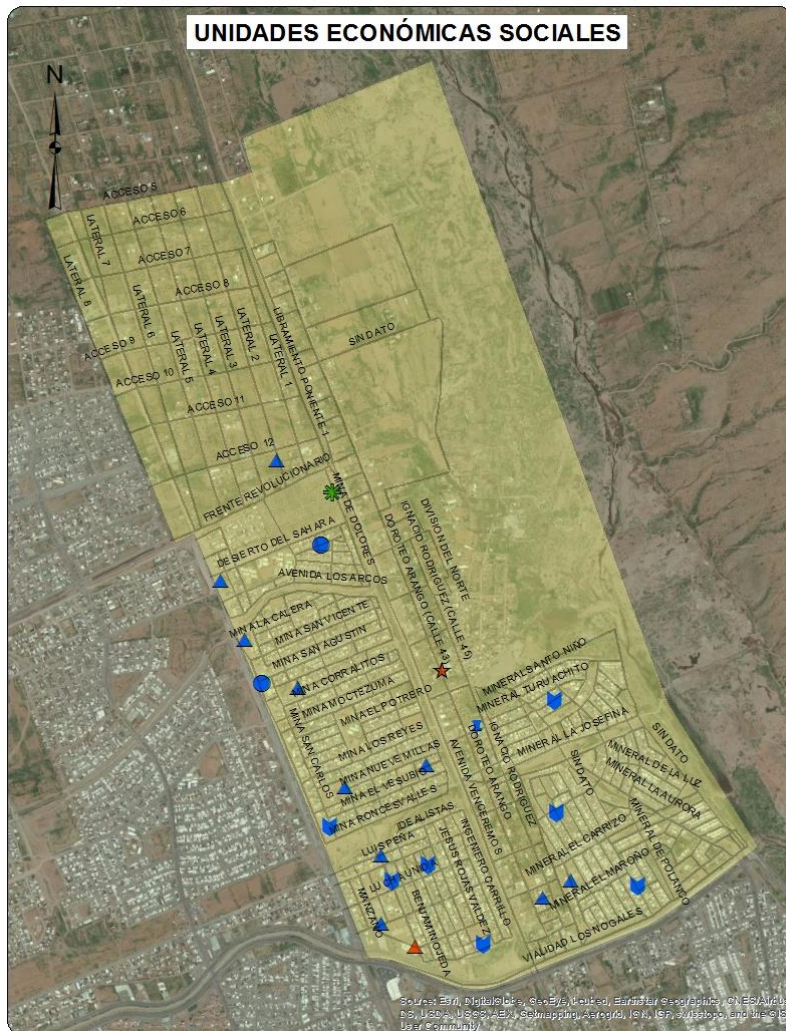

- Administración de cementerios
- Agrupaciones de autoayuda para alcohólicos y personas con otras adicciones
- Asociaciones y organizaciones religiosas
- Guarderías del sector privado
- Hospitales generales del sector privado
- Hospitales generales del sector público
- Orfanatos y otras residencias de asistencia social del sector privado



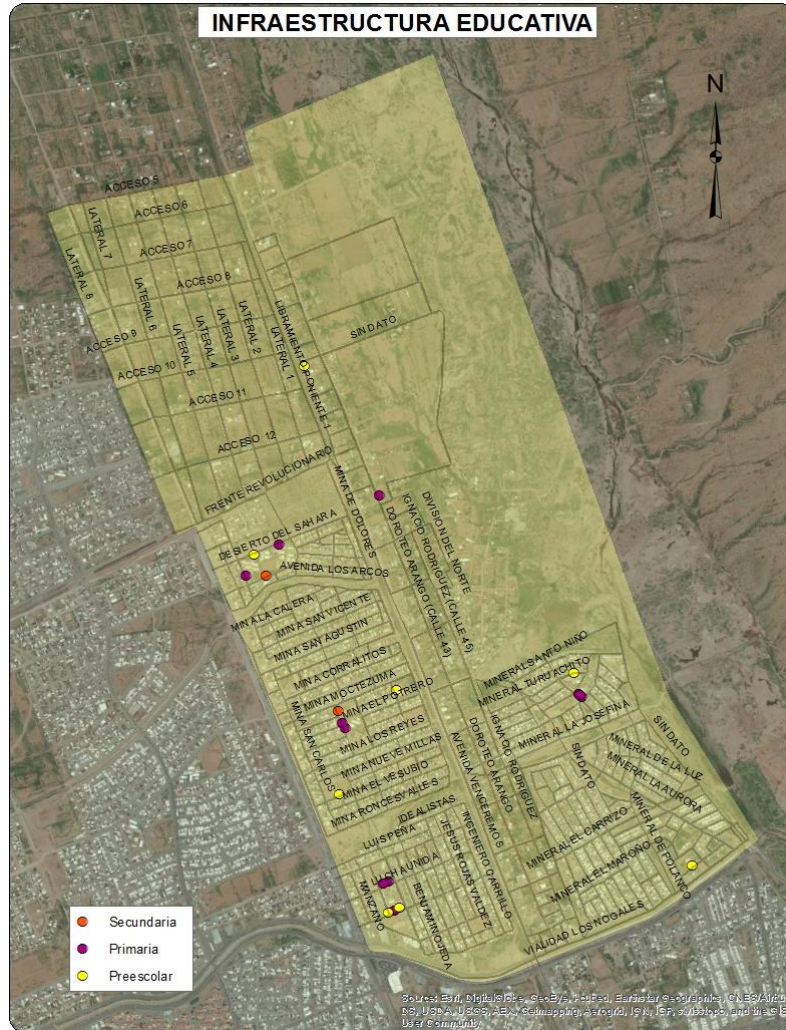

## Sociodemográfica

	Total	Total respecto al Cuadrante	Total respecto al Municipio
Población total	24268	100.0%	2.96%
Densidad de población por km <sup>2</sup>	3559	NA	100.27%
Población de 6 a 14 años	5370	22.13%	4.19%
Población de 15 a 24 años	4304	17.74%	2.87%
Población de 15 años y más	15342	63.22%	2.62%
Población de 65 años y más	463	1.91%	0.93%
Población económicamente activa	10180	41.95%	2.89%
Población desocupada	542	5.32%	3.12%
Población ocupada de 12 años y más con al menos un grado aprobado en educación postbásica	2722	28.24%	1.55%
Población analfabeta	399	2.60%	4.99%
Población sin derechohabiencia a servicios de salud	3890	16.03%	3.04%
Total de viviendas	7594	100.00%	2.58%
Total de viviendas habitadas	6340	83.49%	2.67%
Total de viviendas no habitadas	1254	16.51%	2.21%
Viviendas habitadas no particulares	120	1.89%	1.40%
Viviendas habitadas con 3 servicios básicos	5844	92.18%	2.64%
Viviendas con automóvil	3958	62.43%	2.41%

## Económica

	Cuadrante	Ciudad	
Densidad de UE por km <sup>2</sup>	55.9	65.1	
Promedio de personas ocupadas por UE	5.0	8.3	
Actividad Económica	No. Unidades económicas	Con respecto al Cuadrante	Con respecto a la Ciudad
Construcción	0	0.0%	0.0%
Industria manufacturera	36	9.4%	1.4%
Comercio al por mayor	14	3.7%	1.1%
Comercio al por menor	212	55.6%	1.8%
Servicios profesionales, científicos y técnicos	2	0.5%	0.2%
Servicios educativos	21	5.5%	1.9%
Servicios de salud y asistencia social	12	3.1%	0.8%
Servicios de alojamiento temporal	0	0.0%	0.0%
Preparación de alimentos y bebidas	14	3.7%	0.7%
Centros nocturnos	2	0.5%	1.0%
Otros servicios	58	15.2%	1.1%
Actividades legislativas, gubernamentales, de impartición de justicia, etc.	0	0.0%	0.0%
Otros	10	2.6%	0.4%
Total	381	100.0%	1.3%

Delitos de Alto Impacto						
	Total Cuadrante 2011	Total Cuadrante 2012	Total Cuadrante 2013	Total respecto al Municipio 2013	Tasa por cada 100 mil habitantes 2013 Cuadrante	Tasa por cada 100 mil habitantes 2013 Municipio
Homicidio doloso	20	19	4	1.65%	16.48	26.34
Robo casa habitación	26	14	12	1.51%	49.45	89.71
Robo vehículo	89	92	56	1.32%	230.76	476.00
Robo negocio	2	3	10	1.92%	41.21	58.64
Robo transeúnte	8	8	3	1.06%	12.36	31.74
Lesiones dolosas	15	14	21	2.72%	86.53	86.78
Faltas Administrativas						
	Total Cuadrante 2011	Total Cuadrante 2012	Total Cuadrante 2013	Total respecto al Municipio 2013	Tasa por cada 100 mil habitantes 2013 Cuadrante	Tasa por cada 100 mil habitantes 2013 Municipio
Total	258	266	362	3.98%	1491.68	1023.14
Causar escándalos	151	117	114	3.22%	469.75	398.23
Intoxicarse	60	63	11	4.12%	45.33	30.05
Ingerir bebidas alcohólicas	24	25	33	2.68%	135.98	138.78
Problemas familiares	2	25	34	9.34%	140.10	40.97
Riña	8	14	16	3.95%	65.93	45.59
Otras	13	22	154	4.69%	634.58	369.52

 Tasa superior al promedio municipal

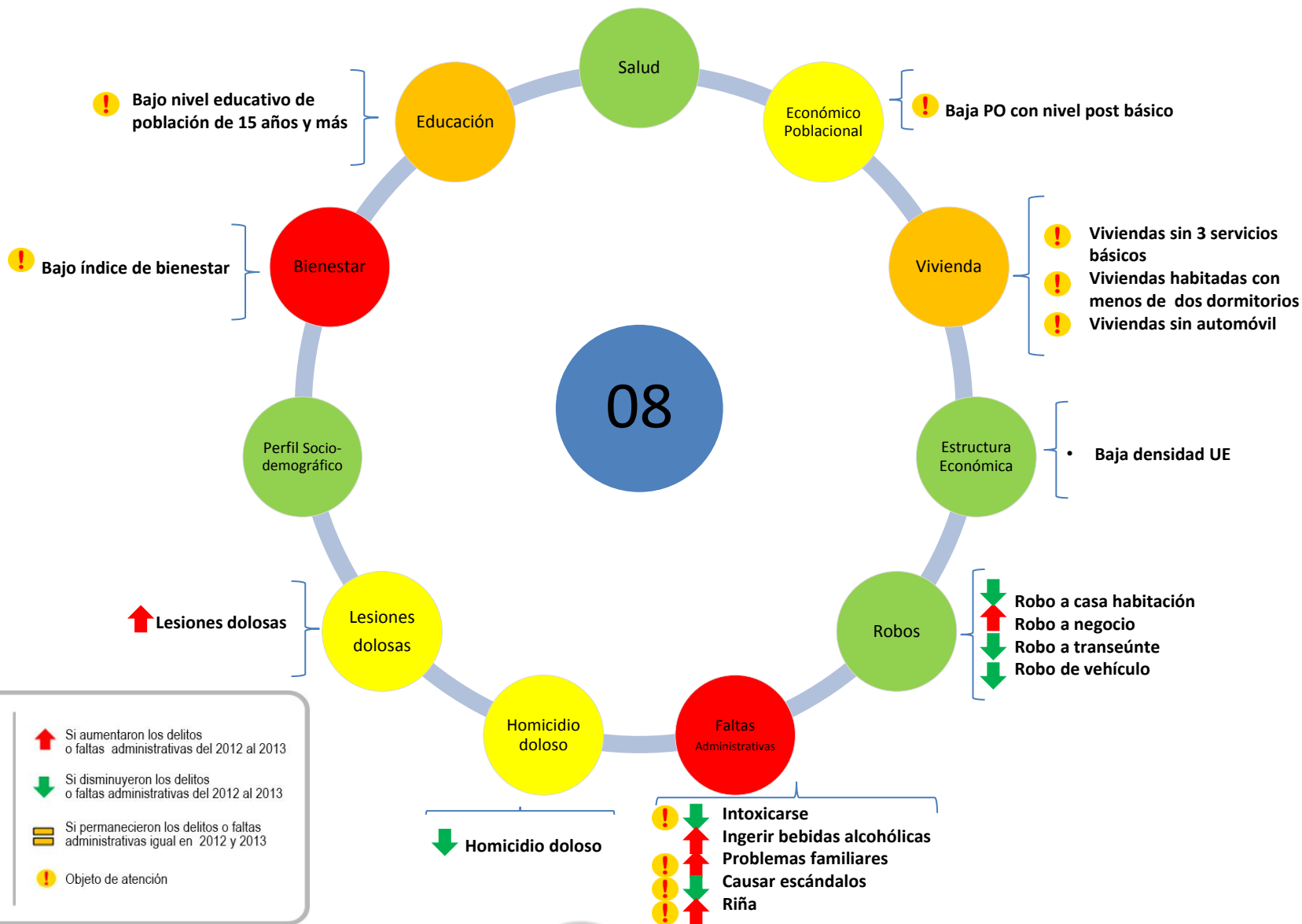

<span style="color: green;">●</span> Muy bien	<span style="color: red;">↑</span> Si aumentaron los delitos o faltas administrativas del 2012 al 2013
<span style="color: lightgreen;">●</span> Bien	<span style="color: green;">↓</span> Si disminuyeron los delitos o faltas administrativas del 2012 al 2013
<span style="color: yellow;">●</span> Regular	<span style="border: 1px solid black; display: inline-block; width: 10px; height: 10px;"></span> Si permanecieron los delitos o faltas administrativas igual en 2012 y 2013
<span style="color: orange;">●</span> Mal	<b>!</b> Objeto de atención
<span style="color: red;">●</span> Muy mal	



Delitos	Víctimas potenciales	Debilidades sociales	Detonadores
↓ Homicidio doloso	Hogares	Bienestar	Bajo índice de bienestar
↓ Robo de vehículo	Población Flotante	Vivienda	Viviendas habitadas con menos de dos dormitorios
↓ Robo a casa habitación	Unidades económicas	Educación	Viviendas sin servicios básicos
↑ Robo a negocio		Económico poblacional	Viviendas sin automóvil
↓ Robo a transeúnte		Estructura económica	Población con bajo nivel educativo
↑ Lesiones dolosas			Unidades económicas micro
↑ Faltas administrativas			Cementerio
			Alta densidad de población

Si aumentaron los delitos o faltas administrativas del 2012 al 2013  
 Si disminuyeron los delitos o faltas administrativas del 2012 al 2013  
 Si permanecieron los delitos o faltas administrativas igual en 2012 y 2013  
 Tasa inferior a la municipal  
 Tasa superior a la municipal

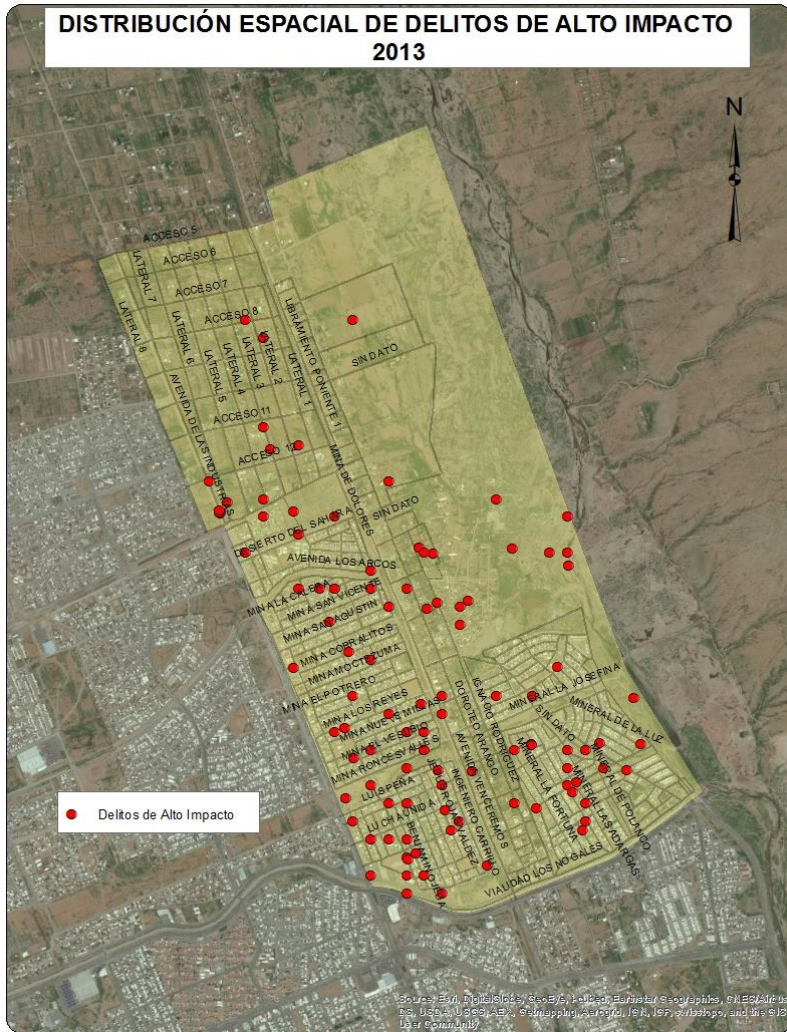
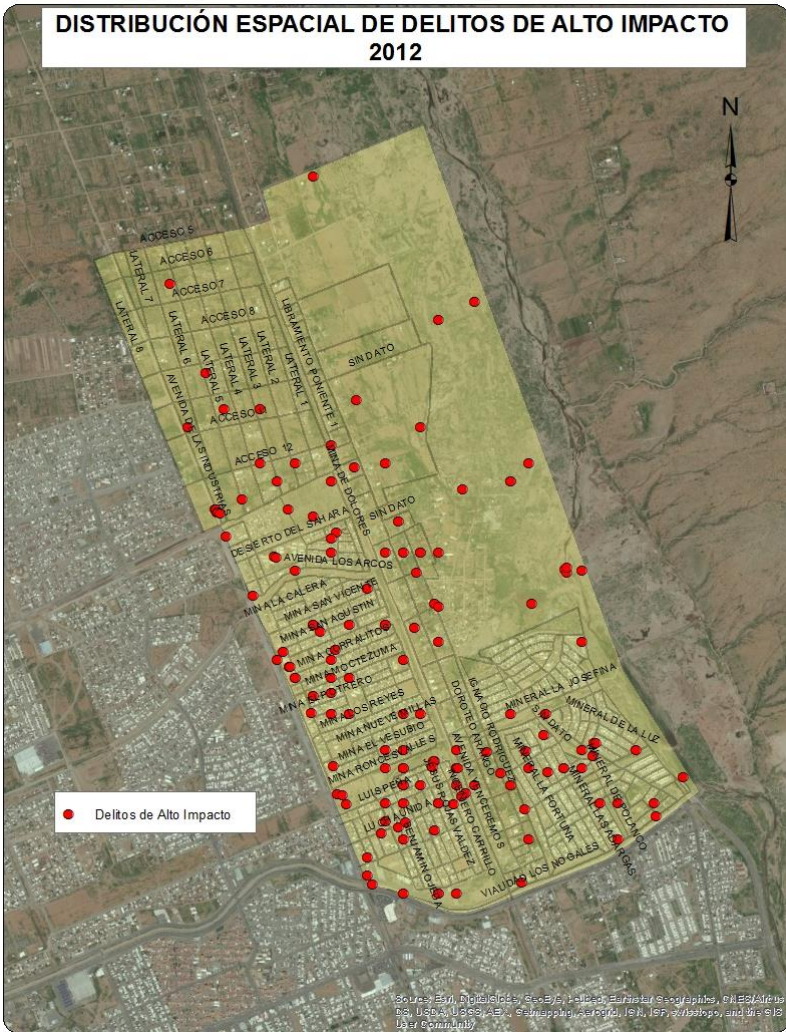







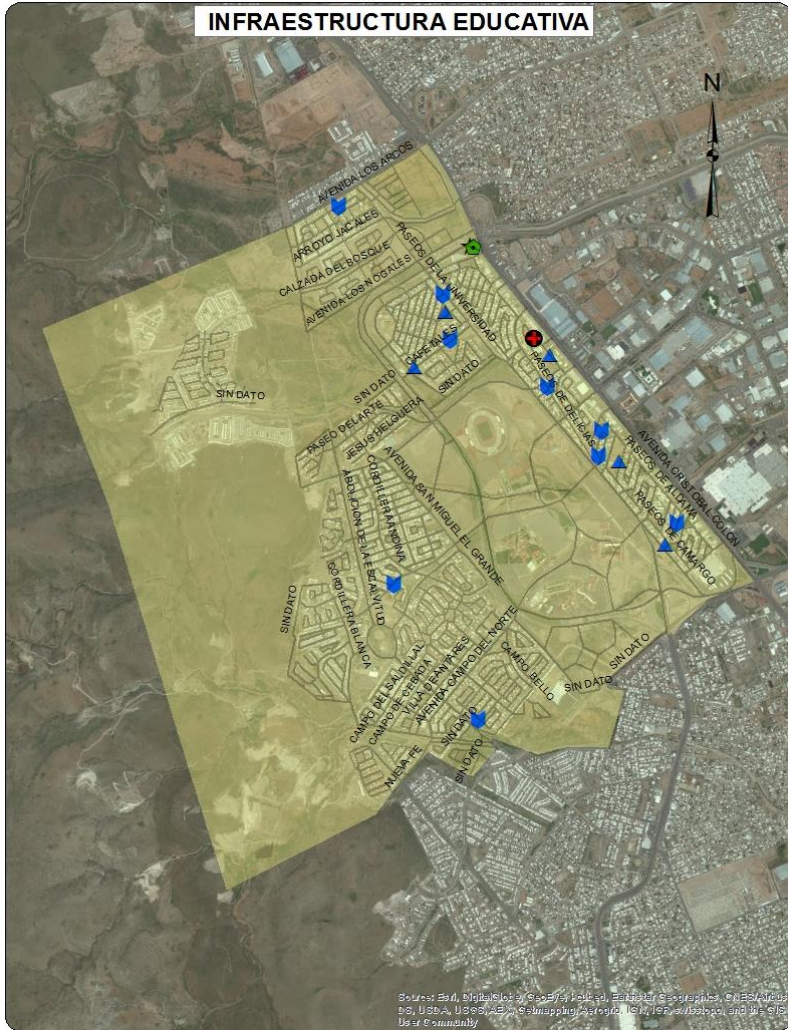

- ★ Administración pública en general
- ▲ Asociaciones y organizaciones religiosas
- ▼ Guarderías del sector privado
- ⬢ Regulación y fomento del desarrollo económico
- Ⓜ Servicios de ambulancias

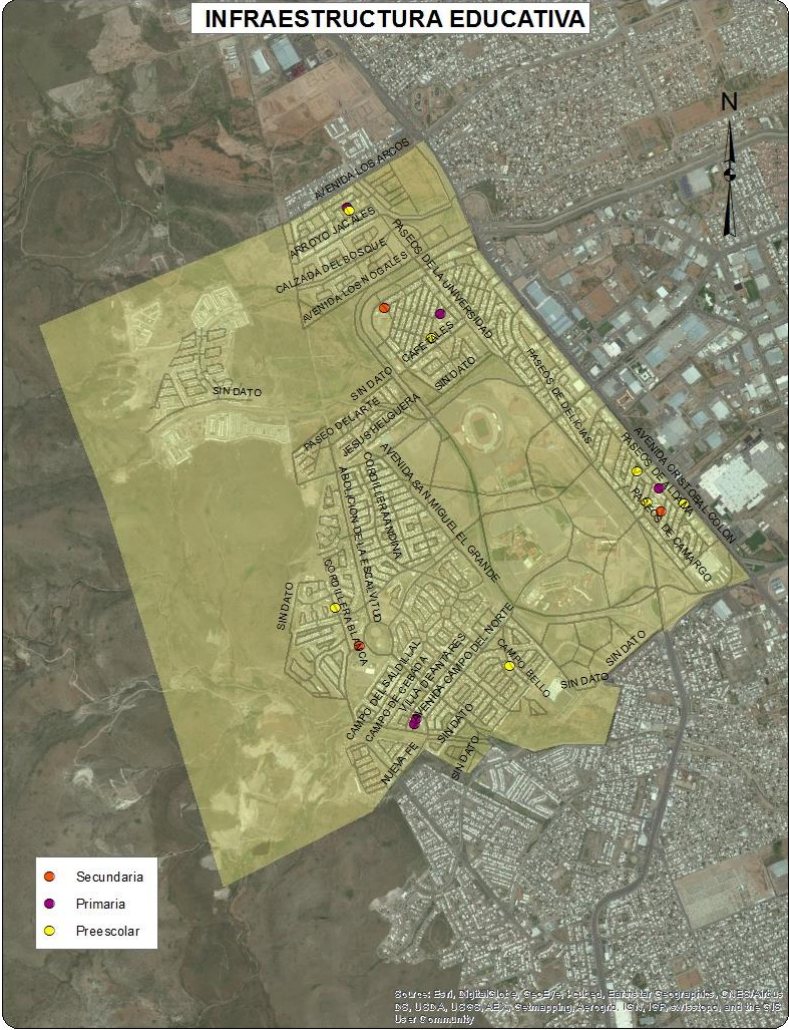



Sociodemográfica			
	Total	Total respecto al Cuadrante	Total respecto al Municipio
Población total	30443	100.0%	3.71%
Densidad de población por km <sup>2</sup>	2566	NA	44.40%
Población de 6 a 14 años	5074	16.67%	3.95%
Población de 15 a 24 años	4495	14.77%	3.00%
Población de 15 años y más	19310	63.43%	3.30%
Población de 65 años y más	406	1.33%	0.82%
Población económicamente activa	12725	41.80%	3.62%
Población desocupada	287	2.26%	1.65%
Población ocupada de 12 años y más con al menos un grado aprobado en educación postbásica	10832	87.09%	6.16%
Población analfabeta	13	0.07%	0.16%
Población sin derechohabiencia a servicios de salud	2985	9.81%	2.33%
Total de viviendas	12263	100.00%	4.17%
Total de viviendas habitadas	9230	75.27%	3.89%
Total de viviendas no habitadas	3033	24.73%	5.34%
Viviendas habitadas no particulares	783	8.48%	9.15%
Viviendas habitadas con 3 servicios básicos	8395	90.95%	3.79%
Viviendas con automóvil	7833	84.86%	4.76%

Económica			
	Cuadrante	Ciudad	
Densidad de UE por km <sup>2</sup>	39.5	65.1	
Promedio de personas ocupadas por UE	8.7	8.3	
Actividad Económica	No. Unidades económicas	Con respecto al Cuadrante	Con respecto a la Ciudad
Construcción	11	2.3%	2.7%
Industria manufacturera	25	5.3%	1.0%
Comercio al por mayor	32	6.8%	2.5%
Comercio al por menor	179	38.2%	1.5%
Servicios profesionales, científicos y técnicos	7	1.5%	0.7%
Servicios educativos	31	6.6%	2.8%
Servicios de salud y asistencia social	21	4.5%	1.4%
Servicios de alojamiento temporal	0	0.0%	0.0%
Preparación de alimentos y bebidas	47	10.0%	2.2%
Centros nocturnos	1	0.2%	0.5%
Otros servicios	58	12.4%	1.1%
Actividades legislativas, gubernamentales, de impartición de justicia, etc.	2	0.4%	0.6%
Otros	55	11.7%	2.2%
Total	469	100.0%	1.6%

## Delitos de Alto Impacto

	Total Cuadrante 2011	Total Cuadrante 2012	Total Cuadrante 2013	Total respecto al Municipio 2013	Tasa por cada 100 mil habitantes 2013 Cuadrante	Tasa por cada 100 mil habitantes 2013 Municipio
Homicidio doloso	3	5	3	1.23%	9.85	26.34
Robo casa habitación	4	5	7	0.88%	22.99	89.71
Robo vehículo	149	127	101	2.39%	331.77	476.00
Robo negocio	0	5	10	1.92%	32.85	58.64
Robo transeúnte	4	2	3	1.06%	9.85	31.74
Lesiones dolosas	7	4	10	1.30%	32.85	86.78

## Faltas Administrativas

	Total Cuadrante 2011	Total Cuadrante 2012	Total Cuadrante 2013	Total respecto al Municipio 2013	Tasa por cada 100 mil habitantes 2013 Cuadrante	Tasa por cada 100 mil habitantes 2013 Municipio
Total	79	106	108	1.19%	354.76	1023.14
Causar escándalos	64	50	42	1.19%	137.96	398.23
Intoxicarse	5	16	8	3.00%	26.28	30.05
Ingerir bebidas alcohólicas	3	8	22	1.78%	72.27	138.78
Problemas familiares	0	17	4	1.10%	13.14	40.97
Riña	1	3	0	0.00%	0.00	45.59
Otras	6	12	32	0.97%	105.11	369.52

 Tasa superior al promedio municipal



<span style="color: green;">●</span> <b>Muy bien</b>	<span style="color: red;">↑</span> Si aumentaron los delitos o faltas administrativas del 2012 al 2013
<span style="color: lightgreen;">●</span> <b>Bien</b>	<span style="color: green;">↓</span> Si disminuyeron los delitos o faltas administrativas del 2012 al 2013
<span style="color: yellow;">●</span> <b>Regular</b>	<span style="border: 1px solid black; display: inline-block; width: 10px; height: 10px;"></span> Si permanecieron los delitos o faltas administrativas igual en 2012 y 2013
<span style="color: orange;">●</span> <b>Mal</b>	
<span style="color: red;">●</span> <b>Muy mal</b>	<span style="color: yellow;">!</span> Objeto de atención



-  Si aumentaron los delitos o faltas administrativas del 2012 al 2013
-  Si disminuyeron los delitos o faltas administrativas del 2012 al 2013
-  Si permanecieron los delitos o faltas administrativas igual en 2012 y 2013
-  Tasa inferior a la municipal
-  Tasa superior a la municipal

**DISTRIBUCIÓN ESPACIAL DE DELITOS DE ALTO IMPACTO 2012**

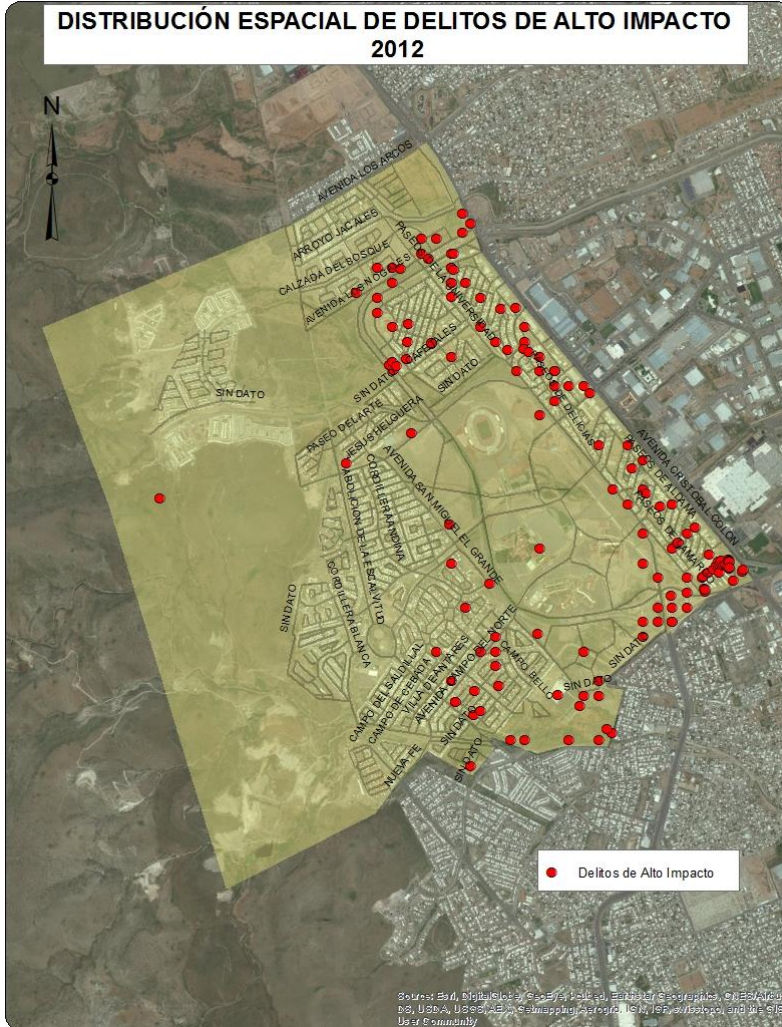

**DISTRIBUCIÓN ESPACIAL DE DELITOS DE ALTO IMPACTO 2013**

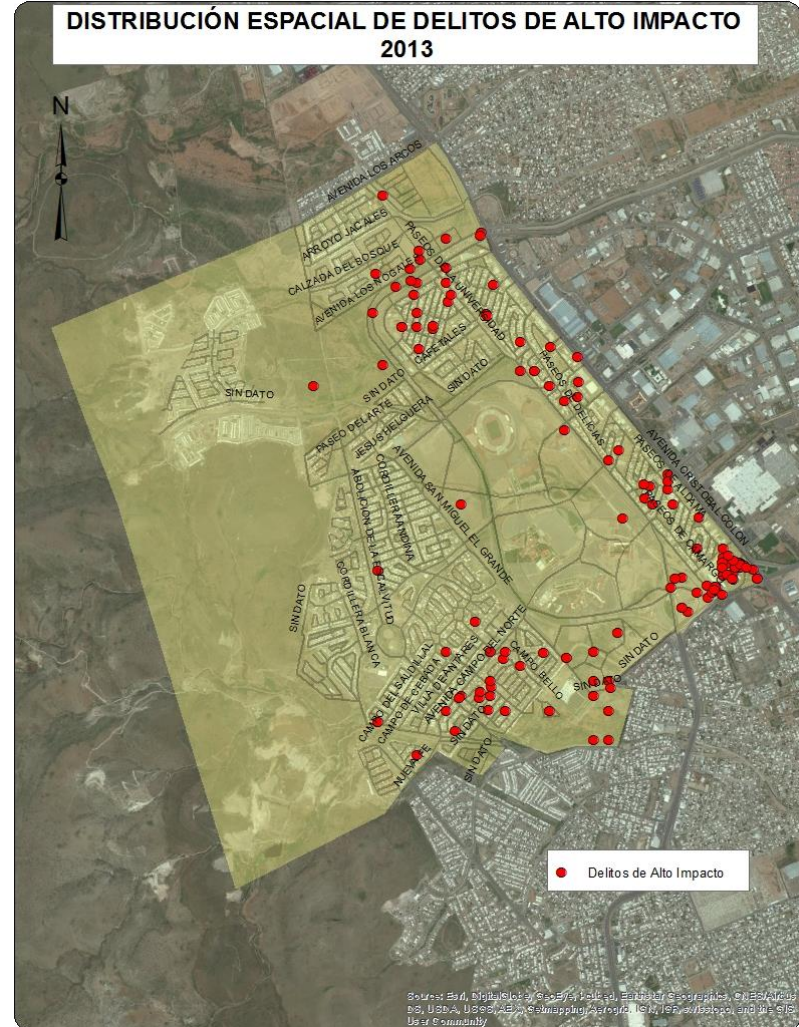









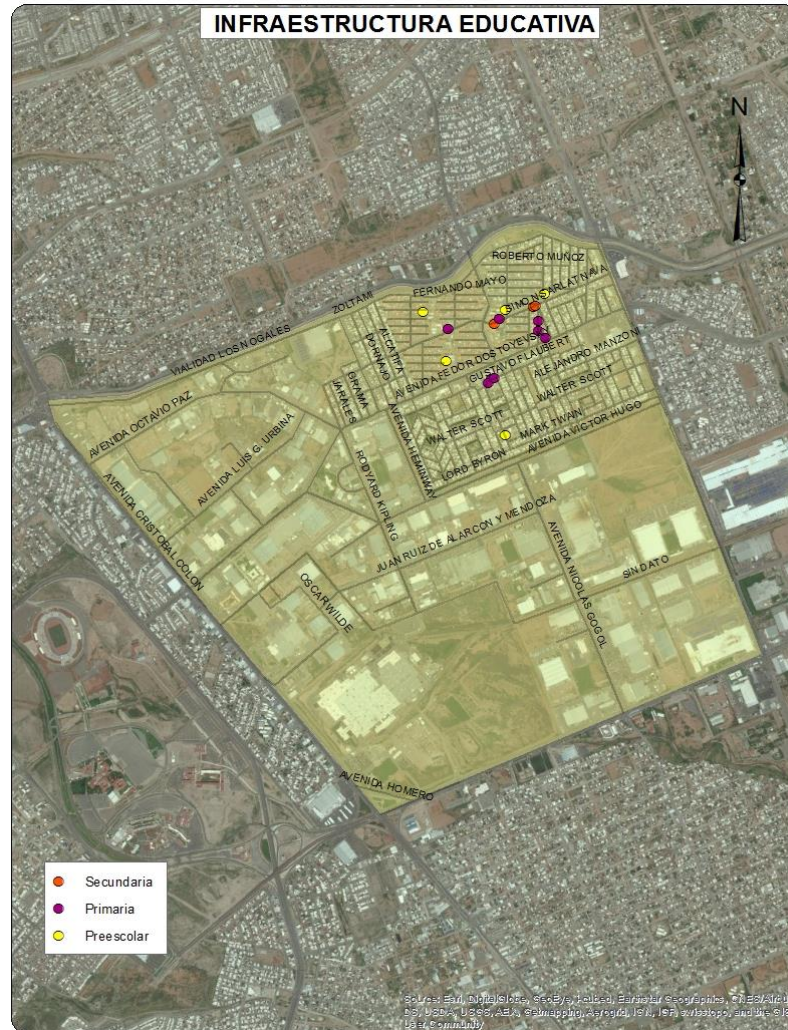

Sociodemográfica			
	Total	Total respecto al Cuadrante	Total respecto al Municipio
Población total	23476	100.0%	2.86%
Densidad de población por km <sup>2</sup>	3407	NA	91.74%
Población de 6 a 14 años	4660	19.85%	3.63%
Población de 15 a 24 años	5284	22.51%	3.53%
Población de 15 años y más	16481	70.20%	2.81%
Población de 65 años y más	402	1.71%	0.81%
Población económicamente activa	10599	45.15%	3.01%
Población desocupada	464	4.38%	2.67%
Población ocupada de 12 años y más con al menos un grado aprobado en educación postbásica	5451	53.78%	3.10%
Población analfabeta	67	0.41%	0.84%
Población sin derechohabiencia a servicios de salud	2569	10.94%	2.01%
Total de viviendas	7665	100.00%	2.61%
Total de viviendas habitadas	6400	83.50%	2.70%
Total de viviendas no habitadas	1265	16.50%	2.23%
Viviendas habitadas no particulares	84	1.31%	0.98%
Viviendas habitadas con 3 servicios básicos	6282	98.16%	2.84%
Viviendas con automóvil	4752	74.25%	2.89%

Económica			
	Cuadrante	Ciudad	
Densidad de UE por km <sup>2</sup>	39.5	65.1	
Promedio de personas ocupadas por UE	8.7	8.3	
Actividad Económica	No. Unidades económicas	Con respecto al Cuadrante	Con respecto a la Ciudad
Construcción	9	1.3%	2.2%
Industria manufacturera	103	14.4%	4.1%
Comercio al por mayor	49	6.9%	3.9%
Comercio al por menor	259	36.3%	2.2%
Servicios profesionales, científicos y técnicos	10	1.4%	1.1%
Servicios educativos	24	3.4%	2.2%
Servicios de salud y asistencia social	17	2.4%	1.1%
Servicios de alojamiento temporal	3	0.4%	2.5%
Preparación de alimentos y bebidas	61	8.6%	2.9%
Centros nocturnos	2	0.3%	1.0%
Otros servicios	78	10.9%	1.5%
Actividades legislativas, gubernamentales, de impartición de justicia, etc.	6	0.8%	1.7%
Otros	92	12.9%	3.8%
Total	713	100.0%	2.4%

## Delitos de Alto Impacto

	Total Cuadrante 2011	Total Cuadrante 2012	Total Cuadrante 2013	Total respecto al Municipio 2013	Tasa por cada 100 mil habitantes 2013 Cuadrante	Tasa por cada 100 mil habitantes 2013 Municipio
Homicidio doloso	6	10	3	1.23%	12.78	26.34
Robo casa habitación	15	11	24	3.01%	102.23	89.71
Robo vehículo	187	136	110	2.60%	468.56	476.00
Robo negocio	1	12	24	4.61%	102.23	58.64
Robo transeúnte	9	9	16	5.67%	68.15	31.74
Lesiones dolosas	16	16	21	2.72%	89.45	86.78

## Faltas Administrativas

	Total Cuadrante 2011	Total Cuadrante 2012	Total Cuadrante 2013	Total respecto al Municipio 2013	Tasa por cada 100 mil habitantes 2013 Cuadrante	Tasa por cada 100 mil habitantes 2013 Municipio
Total	132	132	265	2.92%	1128.81	1023.14
Causar escándalos	88	73	91	2.57%	387.63	398.23
Intoxicarse	14	14	9	3.37%	38.34	30.05
Ingerir bebidas alcohólicas	18	8	27	2.19%	115.01	138.78
Problemas familiares	0	9	7	1.92%	29.82	40.97
Riña	6	7	8	1.98%	34.08	45.59
Otras	6	21	123	3.75%	523.94	369.52

 Tasa superior al promedio municipal

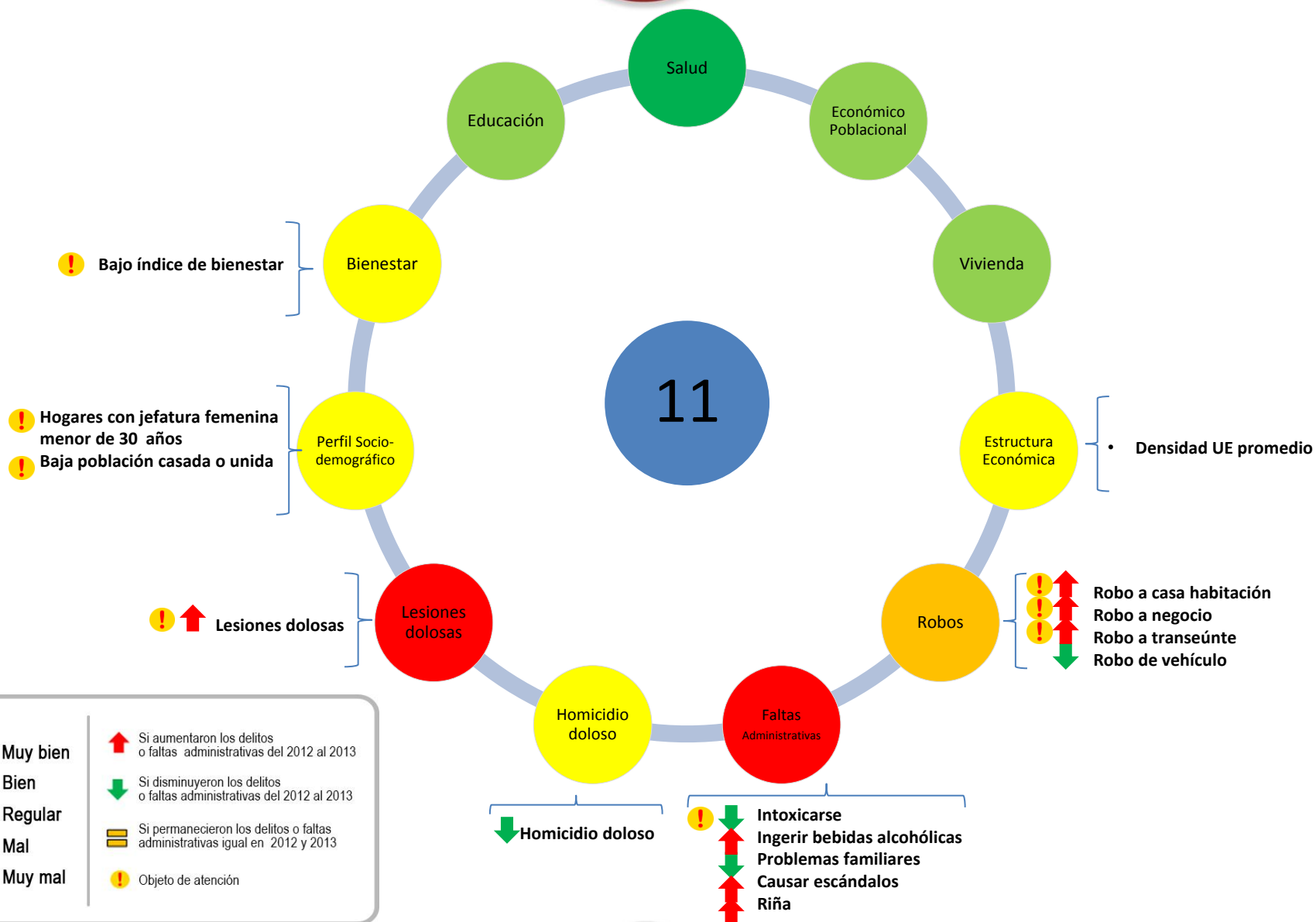

<span style="color: green;">●</span> Muy bien	<span style="color: red;">↑</span> Si aumentaron los delitos o faltas administrativas del 2012 al 2013
<span style="color: lightgreen;">●</span> Bien	<span style="color: green;">↓</span> Si disminuyeron los delitos o faltas administrativas del 2012 al 2013
<span style="color: yellow;">●</span> Regular	<span style="border: 1px solid black; display: inline-block; width: 10px; height: 10px;"></span> Si permanecieron los delitos o faltas administrativas igual en 2012 y 2013
<span style="color: orange;">●</span> Mal	<span style="color: yellow;">!</span> Objeto de atención
<span style="color: red;">●</span> Muy mal	



Delitos	Víctimas potenciales	Debilidades sociales	Detonadores
↓ Homicidio doloso	Hogares	Perfil sociodemográfico	Hogares con jefatura femenina
↓ Robo de vehículo	Unidades económicas	Bienestar	Bajo índice de bienestar
↑ Robo a casa habitación			Alta densidad de población
↑ Robo a negocio			
↑ Robo a transeúnte			
↑ Lesiones dolosas			
↑ Faltas administrativas			

Si aumentaron los delitos o faltas administrativas del 2012 al 2013  
 Si disminuyeron los delitos o faltas administrativas del 2012 al 2013  
 Si permanecieron los delitos o faltas administrativas igual en 2012 y 2013  
 Tasa inferior a la municipal  
 Tasa superior a la municipal

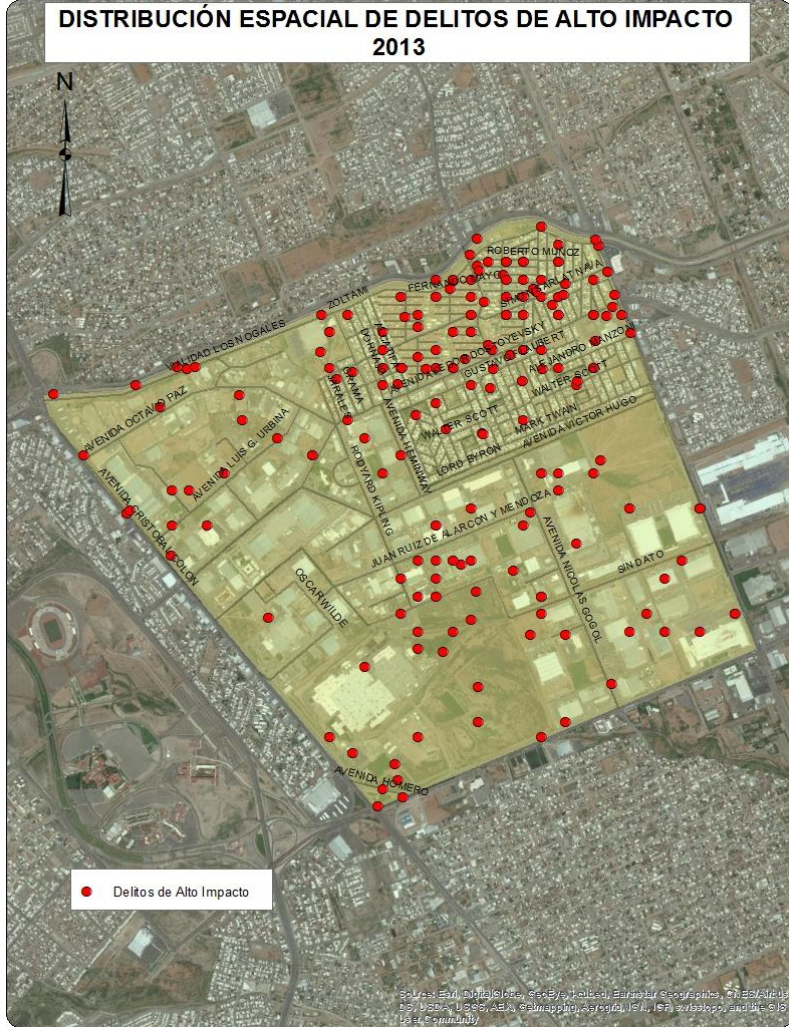
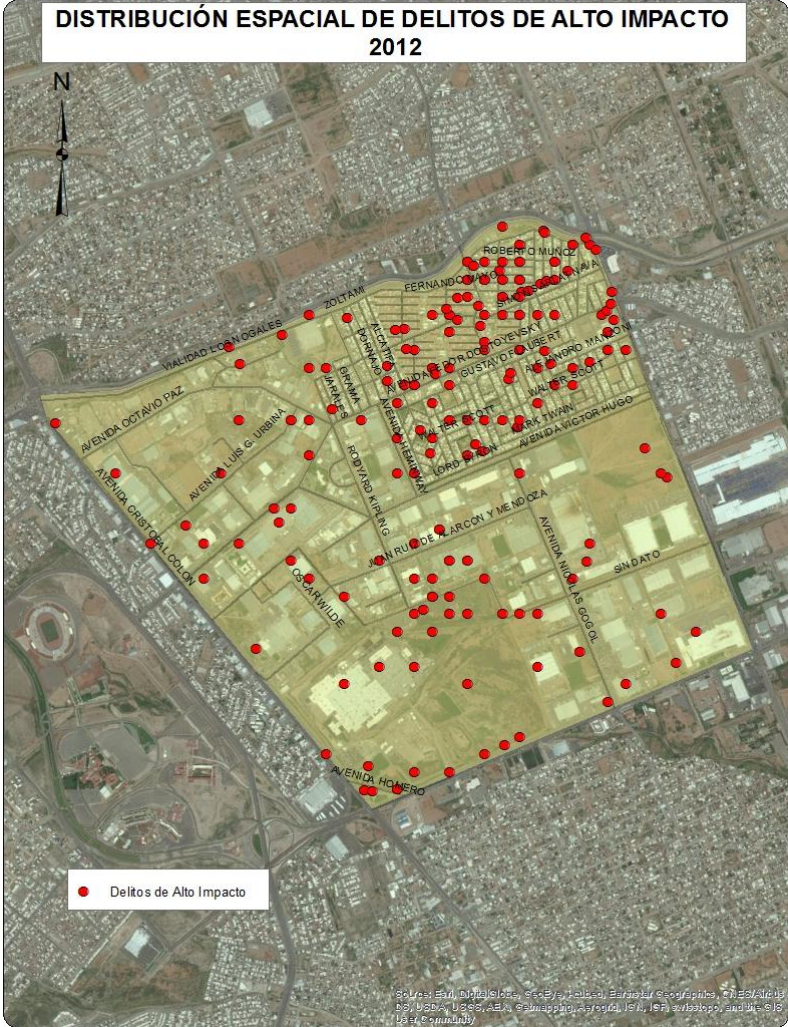













Sociodemográfica			
	Total	Total respecto al Cuadrante	Total respecto al Municipio
Población total	23833	100.0%	2.91%
Densidad de población por km <sup>2</sup>	2939	NA	65.40%
Población de 6 a 14 años	4611	19.35%	3.59%
Población de 15 a 24 años	4695	19.70%	3.13%
Población de 15 años y más	16430	68.94%	2.80%
Población de 65 años y más	539	2.26%	1.09%
Población económicamente activa	10493	44.03%	2.98%
Población desocupada	416	3.96%	2.40%
Población ocupada de 12 años y más con al menos un grado aprobado en educación postbásica	5729	56.85%	3.26%
Población analfabeta	111	0.68%	1.39%
Población sin derechohabiencia a servicios de salud	3009	12.63%	2.35%
Total de viviendas	8232	100.00%	2.80%
Total de viviendas habitadas	6770	82.24%	2.85%
Total de viviendas no habitadas	1462	17.76%	2.57%
Viviendas habitadas no particulares	48	0.71%	0.56%
Viviendas habitadas con 3 servicios básicos	6652	98.26%	3.00%
Viviendas con automóvil	5206	76.90%	3.16%

Económica			
	Cuadrante	Ciudad	
Densidad de UE por km <sup>2</sup>	49.6	65.1	
Promedio de personas ocupadas por UE	7.0	8.3	
Actividad Económica	No. Unidades económicas	Con respecto al Cuadrante	Con respecto a la Ciudad
Construcción	3	0.7%	0.7%
Industria manufacturera	24	6.0%	1.0%
Comercio al por mayor	11	2.7%	0.9%
Comercio al por menor	206	51.2%	1.7%
Servicios profesionales, científicos y técnicos	2	0.5%	0.2%
Servicios educativos	16	4.0%	1.4%
Servicios de salud y asistencia social	6	1.5%	0.4%
Servicios de alojamiento temporal	0	0.0%	0.0%
Preparación de alimentos y bebidas	31	7.7%	1.5%
Centros nocturnos	2	0.5%	1.0%
Otros servicios	70	17.4%	1.4%
Actividades legislativas, gubernamentales, de impartición de justicia, etc.	3	0.7%	0.8%
Otros	28	7.0%	1.1%
Total	402	100.0%	1.3%

Delitos de Alto Impacto						
	Total Cuadrante 2011	Total Cuadrante 2012	Total Cuadrante 2013	Total respecto al Municipio 2013	Tasa por cada 100 mil habitantes 2013 Cuadrante	Tasa por cada 100 mil habitantes 2013 Municipio
Homicidio doloso	8	9	4	1.65%	16.78	26.34
Robo casa habitación	18	17	22	2.76%	92.31	89.71
Robo vehículo	121	91	71	1.68%	297.91	476.00
Robo negocio	0	6	7	1.34%	29.37	58.64
Robo transeúnte	2	8	5	1.77%	20.98	31.74
Lesiones dolosas	10	11	13	1.69%	54.55	86.78
Faltas Administrativas						
	Total Cuadrante 2011	Total Cuadrante 2012	Total Cuadrante 2013	Total respecto al Municipio 2013	Tasa por cada 100 mil habitantes 2013 Cuadrante	Tasa por cada 100 mil habitantes 2013 Municipio
Total	192	177	184	2.02%	772.04	1023.14
Causar escándalos	132	97	82	2.32%	344.06	398.23
Intoxicarse	30	23	5	1.87%	20.98	30.05
Ingerir bebidas alcohólicas	15	14	22	1.78%	92.31	138.78
Problemas familiares	0	14	14	3.85%	58.74	40.97
Riña	6	6	5	1.23%	20.98	45.59
Otras	9	23	56	1.71%	234.97	369.52



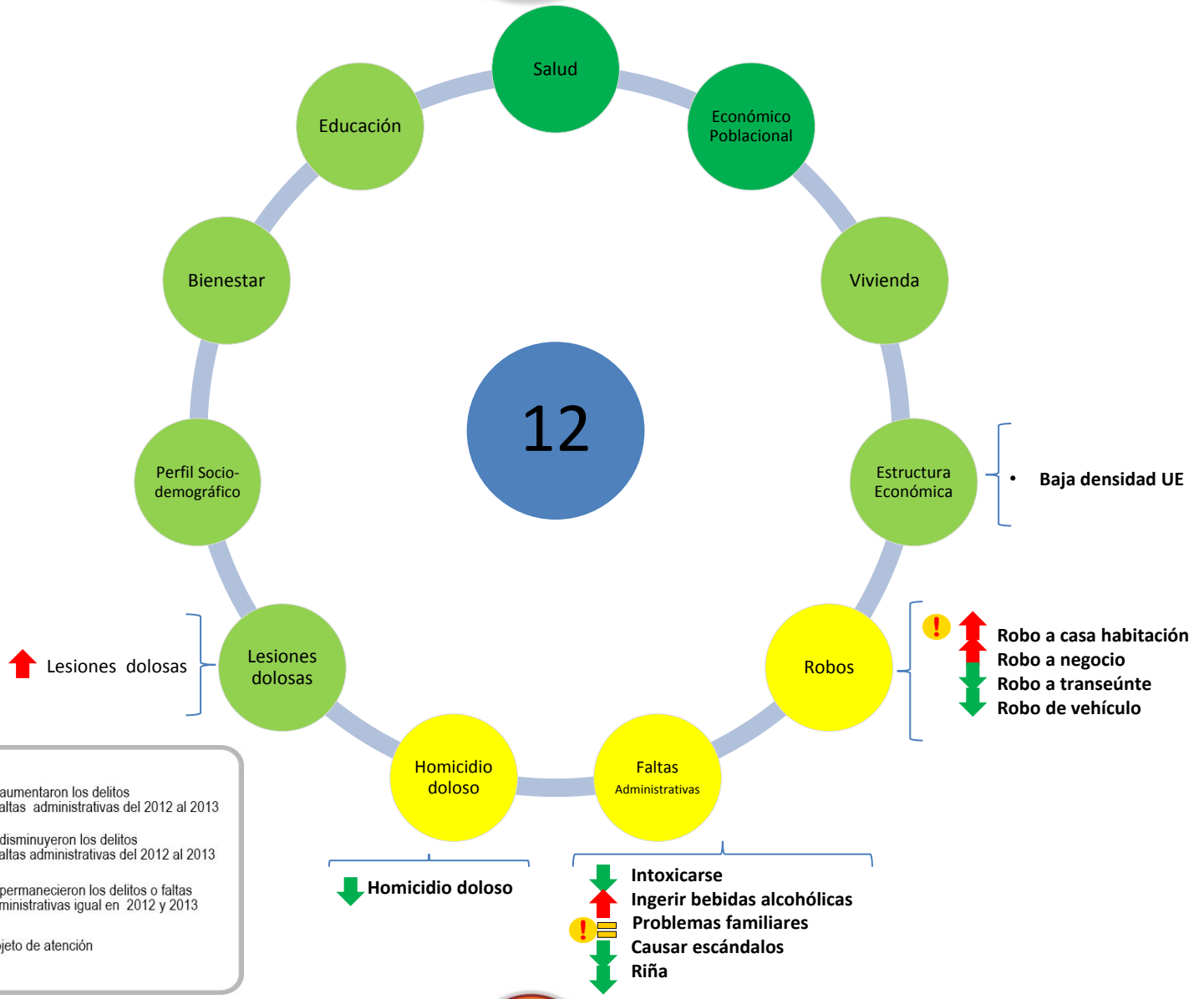

Tasa superior al promedio municipal

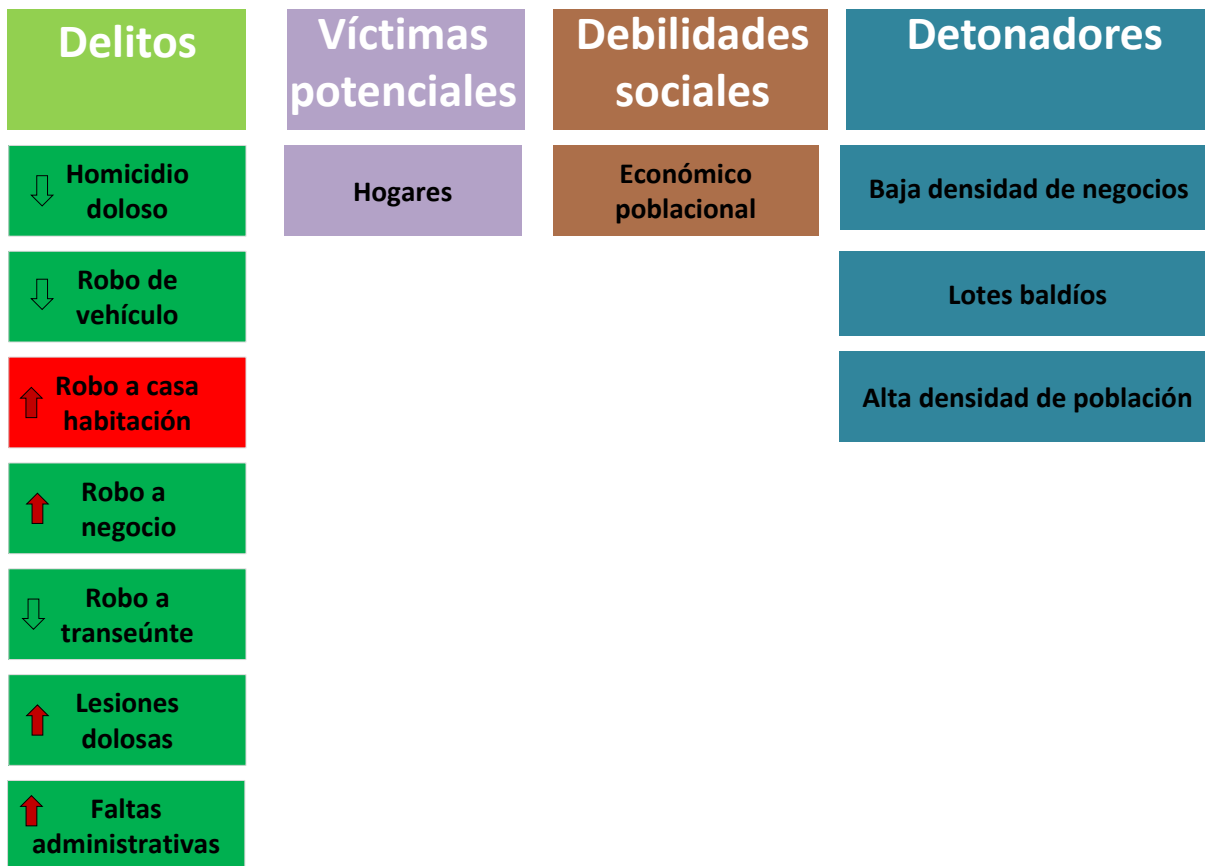

● Muy bien	↑ Si aumentaron los delitos o faltas administrativas del 2012 al 2013
● Bien	↓ Si disminuyeron los delitos o faltas administrativas del 2012 al 2013
● Regular	▬ Si permanecieron los delitos o faltas administrativas igual en 2012 y 2013
● Mal	⚠ Objeto de atención
● Muy mal	



-  Si aumentaron los delitos o faltas administrativas del 2012 al 2013
-  Si disminuyeron los delitos o faltas administrativas del 2012 al 2013
-  Si permanecieron los delitos o faltas administrativas igual en 2012 y 2013
-  Tasa inferior a la municipal
-  Tasa superior a la municipal



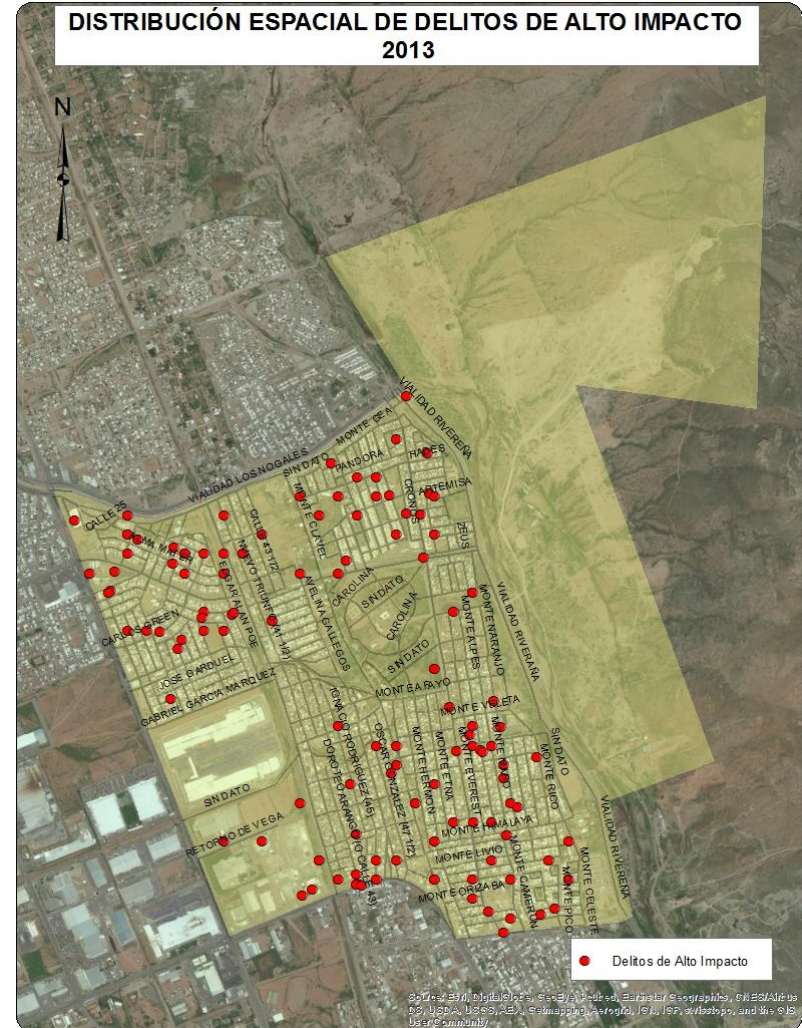
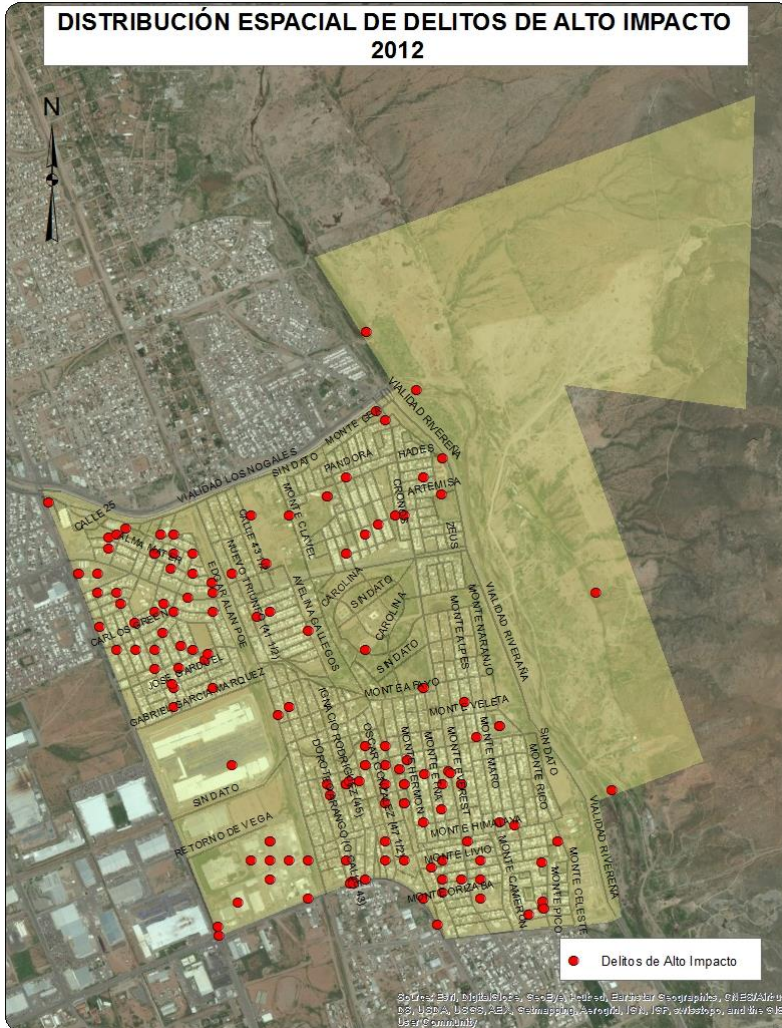

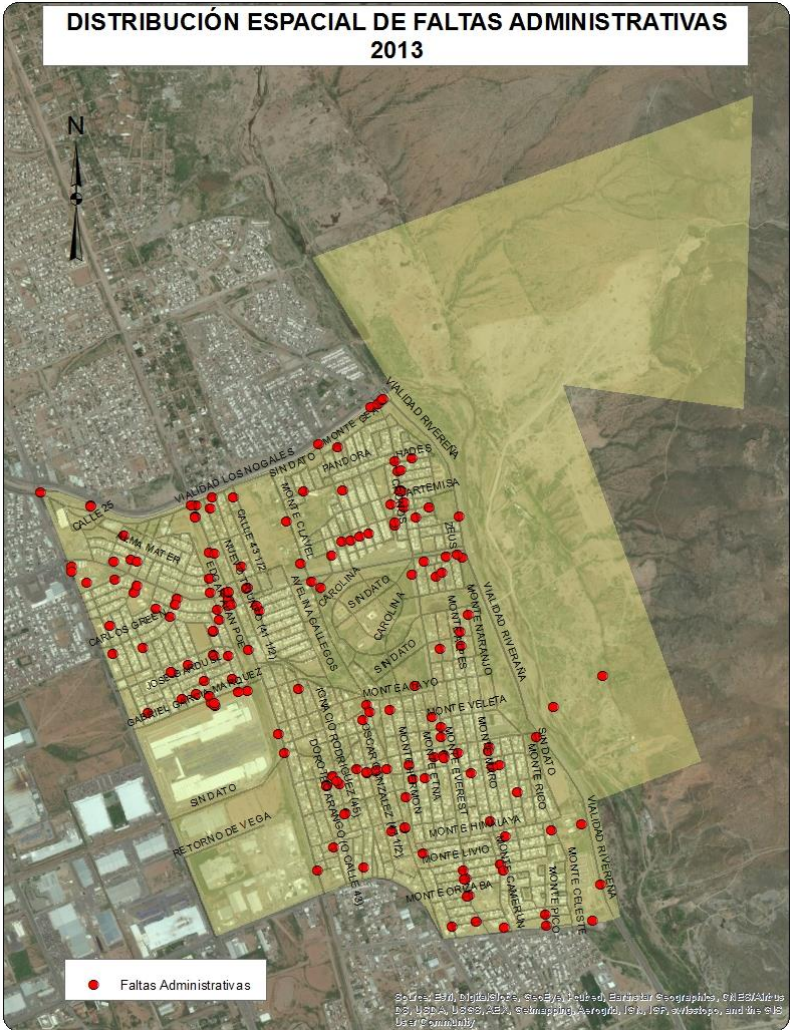







## Sociodemográfica

	Total	Total respecto al Cuadrante	Total respecto al Municipio
Población total	21763	100.0%	2.66%
Densidad de población por km <sup>2</sup>	3563	NA	100.51%
Población de 6 a 14 años	3798	17.45%	2.96%
Población de 15 a 24 años	3968	18.23%	2.65%
Población de 15 años y más	14899	68.46%	2.54%
Población de 65 años y más	543	2.50%	1.09%
Población económicamente activa	9348	42.95%	2.66%
Población desocupada	304	3.25%	1.75%
Población ocupada de 12 años y más con al menos un grado aprobado en educación postbásica	6821	75.42%	3.88%
Población analfabeta	113	0.76%	1.41%
Población sin derechohabencia a servicios de salud	2801	12.87%	2.19%
Total de viviendas	7487	100.00%	2.55%
Total de viviendas habitadas	6190	82.68%	2.61%
Total de viviendas no habitadas	1297	17.32%	2.28%
Viviendas habitadas no particulares	328	5.30%	3.83%
Viviendas habitadas con 3 servicios básicos	5835	94.26%	2.63%
Viviendas con automóvil	5084	82.13%	3.09%

## Económica

	Cuadrante	Ciudad	
Densidad de UE por km <sup>2</sup>	52.4	65.1	
Promedio de personas ocupadas por UE	7.4	8.3	
Actividad Económica	No. Unidades económicas	Con respecto al Cuadrante	Con respecto a la Ciudad
Construcción	9	2.8%	2.2%
Industria manufacturera	27	8.4%	1.1%
Comercio al por mayor	11	3.4%	0.9%
Comercio al por menor	111	34.7%	0.9%
Servicios profesionales, científicos y técnicos	3	0.9%	0.3%
Servicios educativos	18	5.6%	1.6%
Servicios de salud y asistencia social	15	4.7%	1.0%
Servicios de alojamiento temporal	1	0.3%	0.8%
Preparación de alimentos y bebidas	29	9.1%	1.4%
Centros nocturnos	2	0.6%	1.0%
Otros servicios	60	18.8%	1.2%
Actividades legislativas, gubernamentales, de impartición de justicia, etc.	0	0.0%	0.0%
Otros	34	10.6%	1.4%
Total	320	100.0%	1.1%

## Delitos de Alto Impacto

	Total Cuadrante 2011	Total Cuadrante 2012	Total Cuadrante 2013	Total respecto al Municipio 2013	Tasa por cada 100 mil habitantes 2013 Cuadrante	Tasa por cada 100 mil habitantes 2013 Municipio
Homicidio doloso	13	6	6	2.47%	27.57	26.34
Robo casa habitación	11	5	3	0.38%	13.78	89.71
Robo vehículo	171	138	95	2.25%	436.52	476.00
Robo negocio	0	3	9	1.73%	41.35	58.64
Robo transeúnte	0	3	6	2.13%	27.57	31.74
Lesiones dolosas	8	2	6	0.78%	27.57	86.78

## Faltas Administrativas

	Total Cuadrante 2011	Total Cuadrante 2012	Total Cuadrante 2013	Total respecto al Municipio 2013	Tasa por cada 100 mil habitantes 2013 Cuadrante	Tasa por cada 100 mil habitantes 2013 Municipio
Total	43	59	45	0.50%	206.77	1023.14
Causar escándalos	33	19	18	0.51%	82.71	398.23
Intoxicarse	3	6	0	0.00%	0.00	30.05
Ingerir bebidas alcohólicas	2	7	4	0.32%	18.38	138.78
Problemas familiares	0	13	1	0.27%	4.59	40.97
Riña	2	1	1	0.25%	4.59	45.59
Otras	3	13	21	0.64%	96.49	369.52

 Tasa superior al promedio municipal

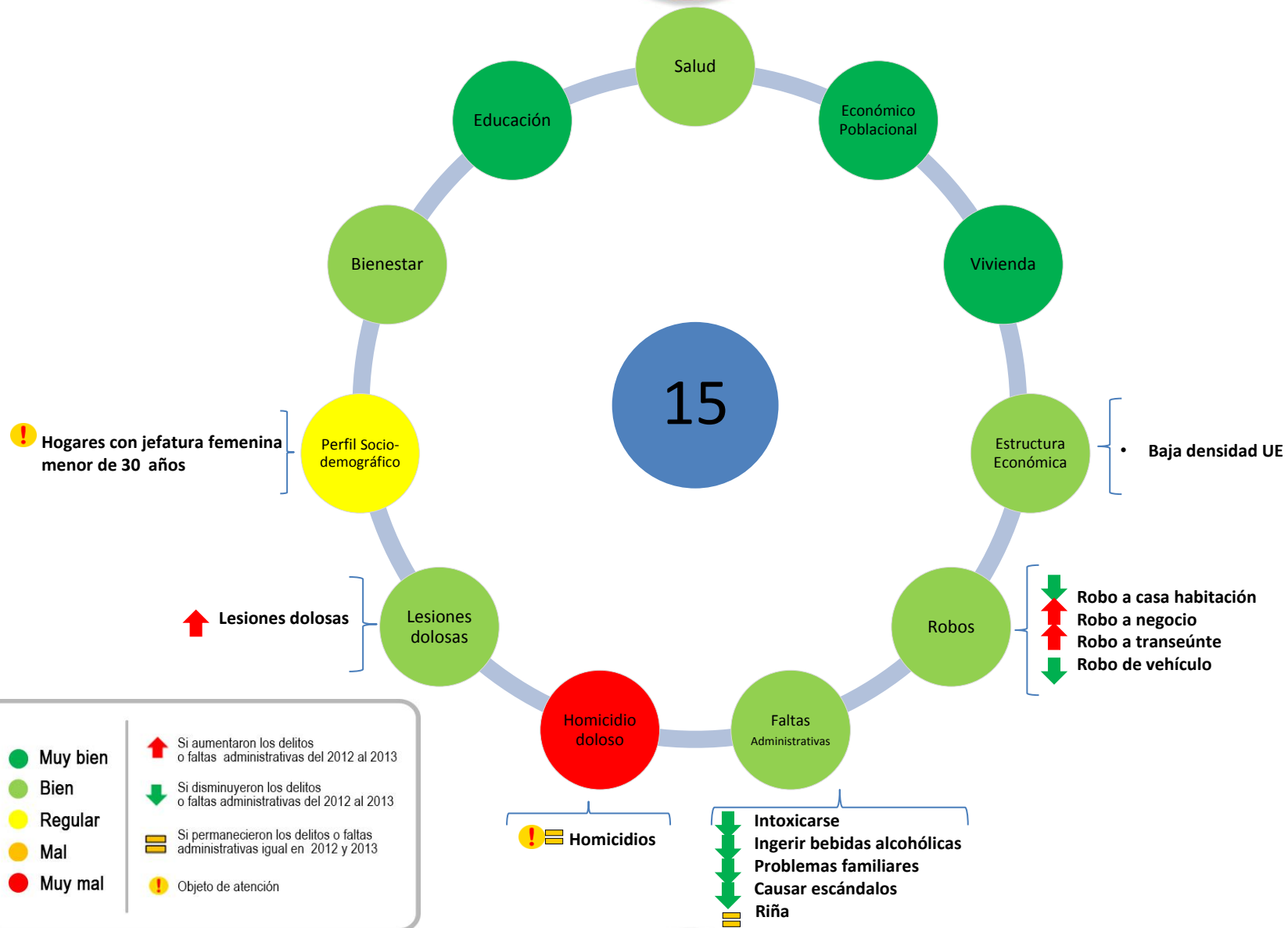

● <b>Muy bien</b>	↑ Si aumentaron los delitos o faltas administrativas del 2012 al 2013
● <b>Bien</b>	↓ Si disminuyeron los delitos o faltas administrativas del 2012 al 2013
● <b>Regular</b>	▬ Si permanecieron los delitos o faltas administrativas igual en 2012 y 2013
● <b>Mal</b>	!
● <b>Muy mal</b>	! Objeto de atención





Delitos	Víctimas potenciales	Debilidades sociales	Detonadores
Homicidio doloso	Hogares	Perfil sociodemográfico	Hogares con jefatura femenina
Robo de vehículo	Unidades económicas	Estructura económica	Pequeñas plazas comerciales
Robo a casa habitación			Baja densidad de negocios
Robo a negocio			Alta densidad de población
Robo a transeúnte			
Lesiones dolosas			
Faltas administrativas			

- Si aumentaron los delitos o faltas administrativas del 2012 al 2013
- Si disminuyeron los delitos o faltas administrativas del 2012 al 2013
- Si permanecieron los delitos o faltas administrativas igual en 2012 y 2013
- Tasa inferior a la municipal
- Tasa superior a la municipal











Sociodemográfica			
	Total	Total respecto al Cuadrante	Total respecto al Municipio
Población total	30927	100.0%	3.77%
Densidad de población por km <sup>2</sup>	5833	NA	228.25%
Población de 6 a 14 años	4309	13.93%	3.36%
Población de 15 a 24 años	6343	20.51%	4.23%
Población de 15 años y más	22946	74.19%	3.92%
Población de 65 años y más	1660	5.37%	3.35%
Población económicamente activa	13827	44.71%	3.93%
Población desocupada	762	5.51%	4.39%
Población ocupada de 12 años y más con al menos un grado aprobado en educación postbásica	6485	49.64%	3.69%
Población analfabeta	322	1.40%	4.03%
Población sin derechohabiencia a servicios de salud	4986	16.12%	3.89%
Total de viviendas	9837	100.00%	3.35%
Total de viviendas habitadas	8721	88.66%	3.68%
Total de viviendas no habitadas	1116	11.34%	1.96%
Viviendas habitadas no particulares	375	4.30%	4.38%
Viviendas habitadas con 3 servicios básicos	8277	94.91%	3.74%
Viviendas con automóvil	6077	69.68%	3.69%

Económica			
	Cuadrante	Ciudad	
Densidad de UE por km <sup>2</sup>	172.6	65.1	
Promedio de personas ocupadas por UE	7.4	8.3	
Actividad Económica	No. Unidades económicas	Con respecto al Cuadrante	Con respecto a la Ciudad
Construcción	13	1.4%	3.1%
Industria manufacturera	81	8.9%	3.2%
Comercio al por mayor	39	4.3%	3.1%
Comercio al por menor	402	43.9%	3.4%
Servicios profesionales, científicos y técnicos	4	0.4%	0.4%
Servicios educativos	42	4.6%	3.8%
Servicios de salud y asistencia social	24	2.6%	1.6%
Servicios de alojamiento temporal	5	0.5%	4.2%
Preparación de alimentos y bebidas	57	6.2%	2.7%
Centros nocturnos	5	0.5%	2.5%
Otros servicios	190	20.8%	3.7%
Actividades legislativas, gubernamentales, de impartición de justicia, etc.	4	0.4%	1.1%
Otros	49	5.4%	2.0%
Total	915	100.0%	3.1%

Delitos de Alto Impacto						
	Total Cuadrante 2011	Total Cuadrante 2012	Total Cuadrante 2013	Total respecto al Municipio 2013	Tasa por cada 100 mil habitantes 2013 Cuadrante	Tasa por cada 100 mil habitantes 2013 Municipio
Homicidio doloso	28	13	7	2.88%	22.63	26.34
Robo casa habitación	23	21	25	3.14%	80.84	89.71
Robo vehículo	240	167	177	4.19%	572.32	476.00
Robo negocio	3	15	26	4.99%	84.07	58.64
Robo transeúnte	5	5	7	2.48%	22.63	31.74
Lesiones dolosas	14	23	17	2.20%	54.97	86.78
Faltas Administrativas						
	Total Cuadrante 2011	Total Cuadrante 2012	Total Cuadrante 2013	Total respecto al Municipio 2013	Tasa por cada 100 mil habitantes 2013 Cuadrante	Tasa por cada 100 mil habitantes 2013 Municipio
Total	244	203	231	2.54%	746.92	1023.14
Causar escándalos	155	116	108	3.05%	349.21	398.23
Intoxicarse	41	17	4	1.50%	12.93	30.05
Ingerir bebidas alcohólicas	25	13	27	2.19%	87.30	138.78
Problemas familiares	0	22	7	1.92%	22.63	40.97
Riña	15	11	9	2.22%	29.10	45.59
Otras	8	24	76	2.31%	245.74	369.52

 Tasa superior al promedio municipal



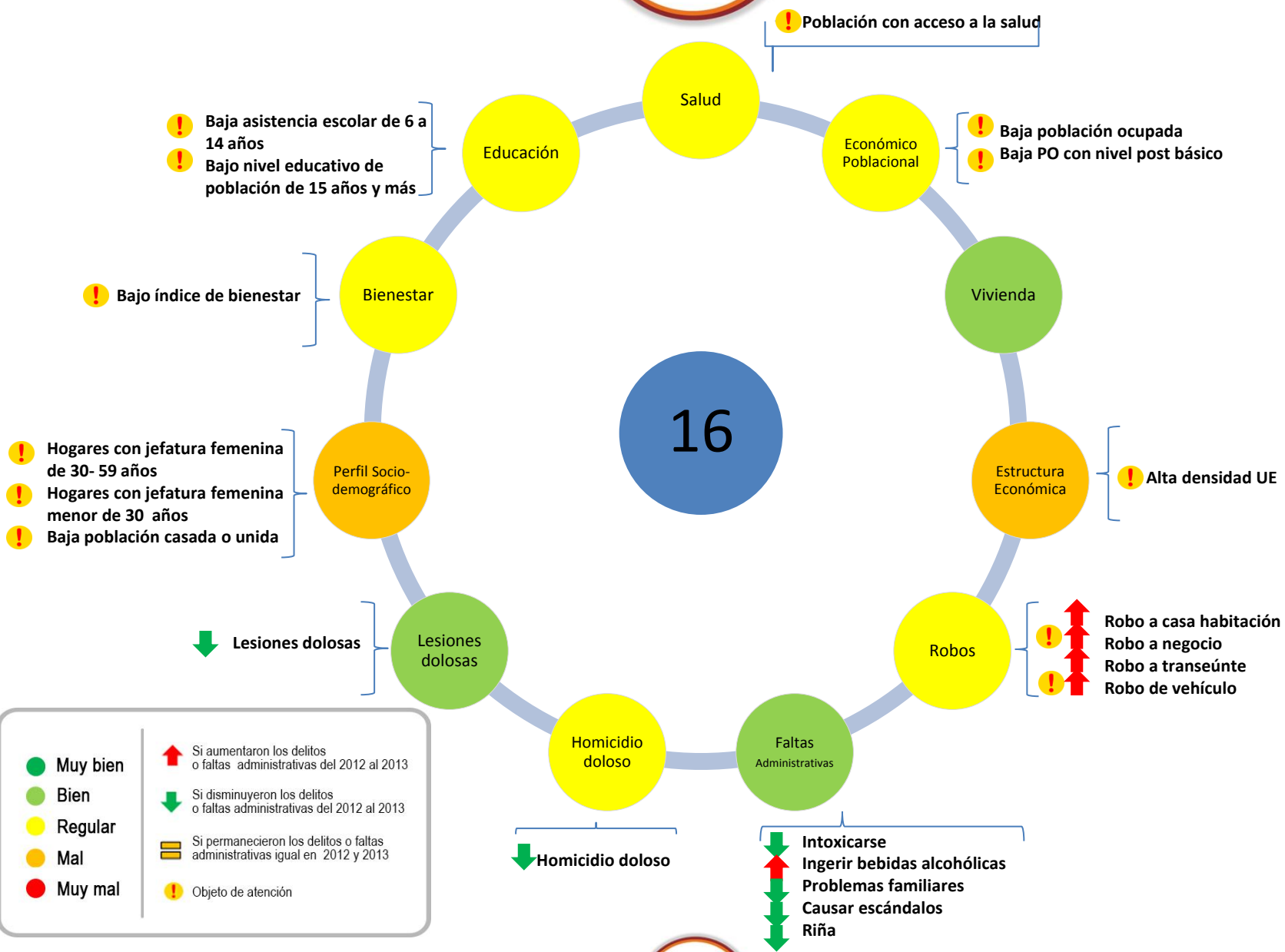

● Muy bien	↑ Si aumentaron los delitos o faltas administrativas del 2012 al 2013
● Bien	↓ Si disminuyeron los delitos o faltas administrativas del 2012 al 2013
● Regular	▬ Si permanecieron los delitos o faltas administrativas igual en 2012 y 2013
● Mal	⚠ Objeto de atención
● Muy mal	

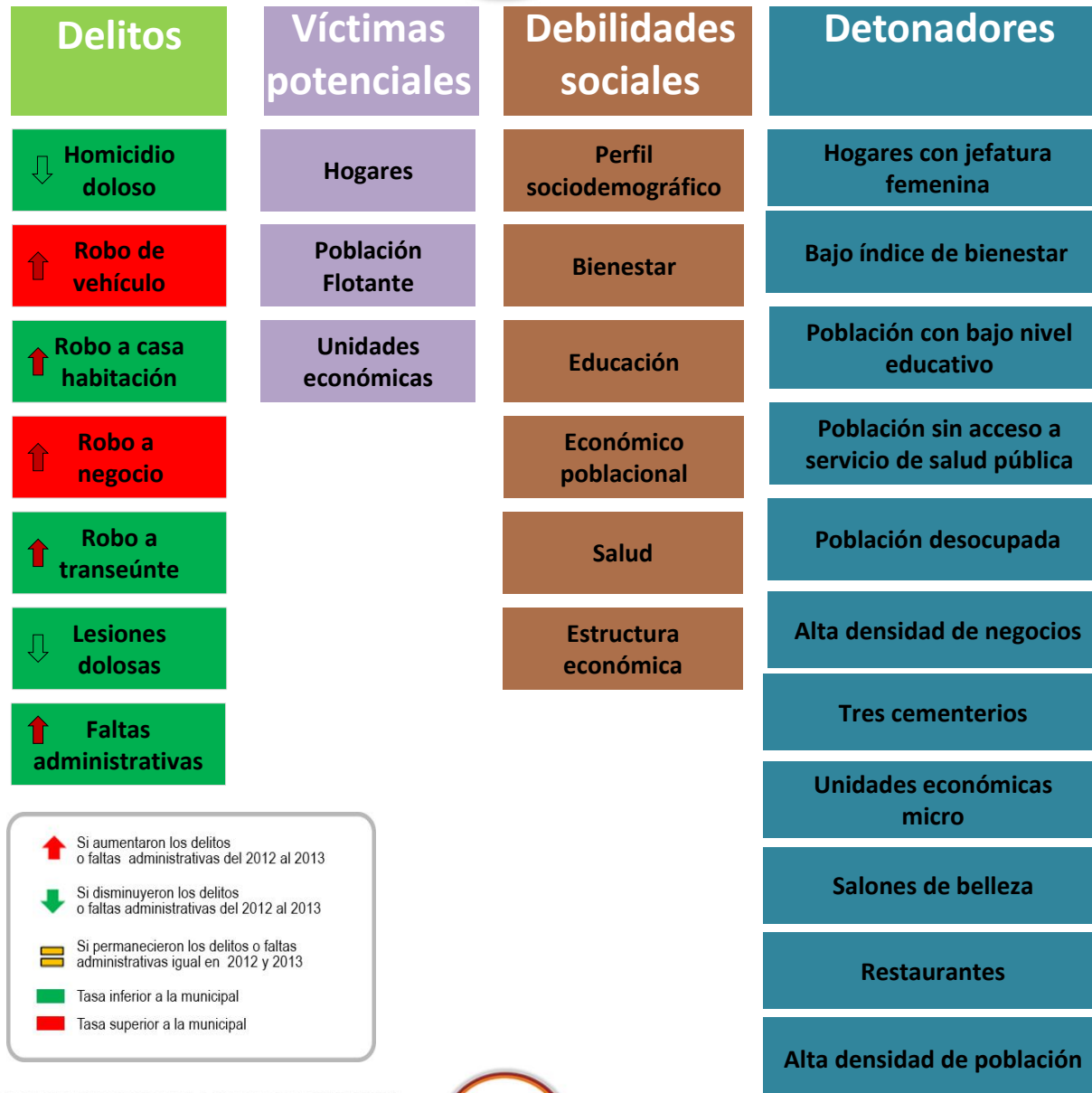







## UNIDADES ECONÓMICAS SOCIALES

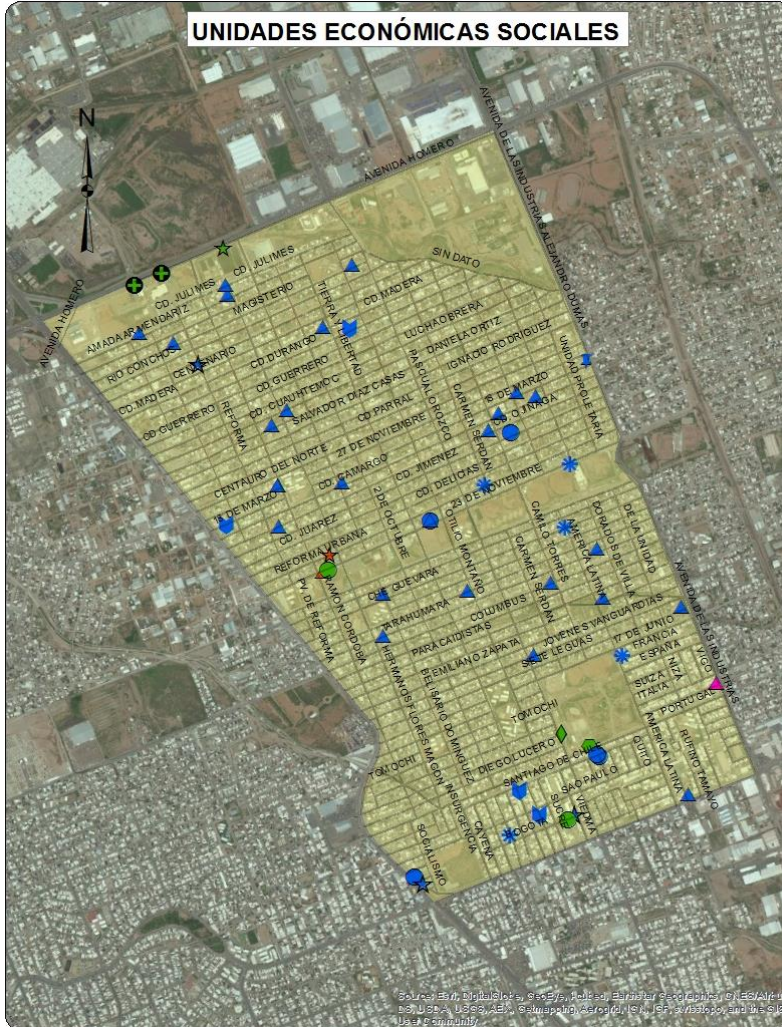

- Actividades administrativas de instituciones de bienestar social
- ★ Administración pública en general
- Agrupaciones de autoayuda para alcohólicos y personas con otras adicciones
- ★ Asociaciones y organizaciones civiles
- ▲ Asociaciones y organizaciones religiosas
- ◆ Bibliotecas y archivos del sector público
- ▲ Centros del sector privado dedicados a la atención y cuidado diurno de ancianos y discapacitados
- Guarderías del sector privado
- ★ Guarderías del sector público
- ★ Hospitales generales del sector privado
- ▲ Hospitales generales del sector público
- Impartición de justicia y mantenimiento de la seguridad y el orden público
- ▲ Parques de diversiones y temáticos del sector público
- Residencias del sector privado para el cuidado de personas con problemas de trastorno mental y adicción



## Sociodemográfica

	Total	Total respecto al Cuadrante	Total respecto al Municipio
Población total	33444	100.0%	4.08%
Densidad de población por km <sup>2</sup>	5928	NA	233.62%
Población de 6 a 14 años	4774	14.27%	3.72%
Población de 15 a 24 años	6249	18.68%	4.17%
Población de 15 años y más	25680	76.79%	4.38%
Población de 65 años y más	3082	9.22%	6.21%
Población económicamente activa	14827	44.33%	4.21%
Población desocupada	1071	7.22%	6.17%
Población ocupada de 12 años y más con al menos un grado aprobado en educación postbásica	5684	41.32%	3.23%
Población analfabeta	495	1.93%	6.19%
Población sin derechohabiencia a servicios de salud	5927	17.72%	4.63%
Total de viviendas	10851	100.00%	3.69%
Total de viviendas habitadas	9678	89.19%	4.08%
Total de viviendas no habitadas	1173	10.81%	2.06%
Viviendas habitadas no particulares	83	0.86%	0.97%
Viviendas habitadas con 3 servicios básicos	9487	98.03%	4.28%
Viviendas con automóvil	6364	65.76%	3.87%

## Económica

	Cuadrante	Ciudad	
Densidad de UE por km <sup>2</sup>	224.1	65.1	
Promedio de personas ocupadas por UE	5.3	8.3	
Actividad Económica	No. Unidades económicas	Con respecto al Cuadrante	Con respecto a la Ciudad
Construcción	7	0.6%	1.7%
Industria manufacturera	150	11.9%	5.9%
Comercio al por mayor	32	2.5%	2.5%
Comercio al por menor	535	42.3%	4.5%
Servicios profesionales, científicos y técnicos	9	0.7%	0.9%
Servicios educativos	33	2.6%	3.0%
Servicios de salud y asistencia social	30	2.4%	2.0%
Servicios de alojamiento temporal	5	0.4%	4.2%
Preparación de alimentos y bebidas	92	7.3%	4.3%
Centros nocturnos	2	0.2%	1.0%
Otros servicios	305	24.1%	6.0%
Actividades legislativas, gubernamentales, de impartición de justicia, etc.	5	0.4%	1.4%
Otros	59	4.7%	2.4%
Total	1264	100.0%	4.2%



## Delitos de Alto Impacto

	Total Cuadrante 2011	Total Cuadrante 2012	Total Cuadrante 2013	Total respecto al Municipio 2013	Tasa por cada 100 mil habitantes 2013 Cuadrante	Tasa por cada 100 mil habitantes 2013 Municipio
Homicidio doloso	23	26	14	5.76%	41.86	26.34
Robo casa habitación	39	45	40	5.02%	119.60	89.71
Robo vehículo	202	163	172	4.07%	514.29	476.00
Robo negocio	2	35	29	5.57%	86.71	58.64
Robo transeúnte	13	13	17	6.03%	50.83	31.74
Lesiones dolosas	39	37	46	5.97%	137.54	86.78

## Faltas Administrativas

	Total Cuadrante 2011	Total Cuadrante 2012	Total Cuadrante 2013	Total respecto al Municipio 2013	Tasa por cada 100 mil habitantes 2013 Cuadrante	Tasa por cada 100 mil habitantes 2013 Municipio
Total	314	284	329	3.62%	983.73	1023.14
Causar escándalos	189	137	147	4.15%	439.54	398.23
Intoxicarse	64	39	6	2.25%	17.94	30.05
Ingerir bebidas alcohólicas	37	36	47	3.81%	140.53	138.78
Problemas familiares	0	21	9	2.47%	26.91	40.97
Riña	16	12	15	3.70%	44.85	45.59
Otras	8	39	105	3.20%	313.96	369.52

 Tasa superior al promedio municipal

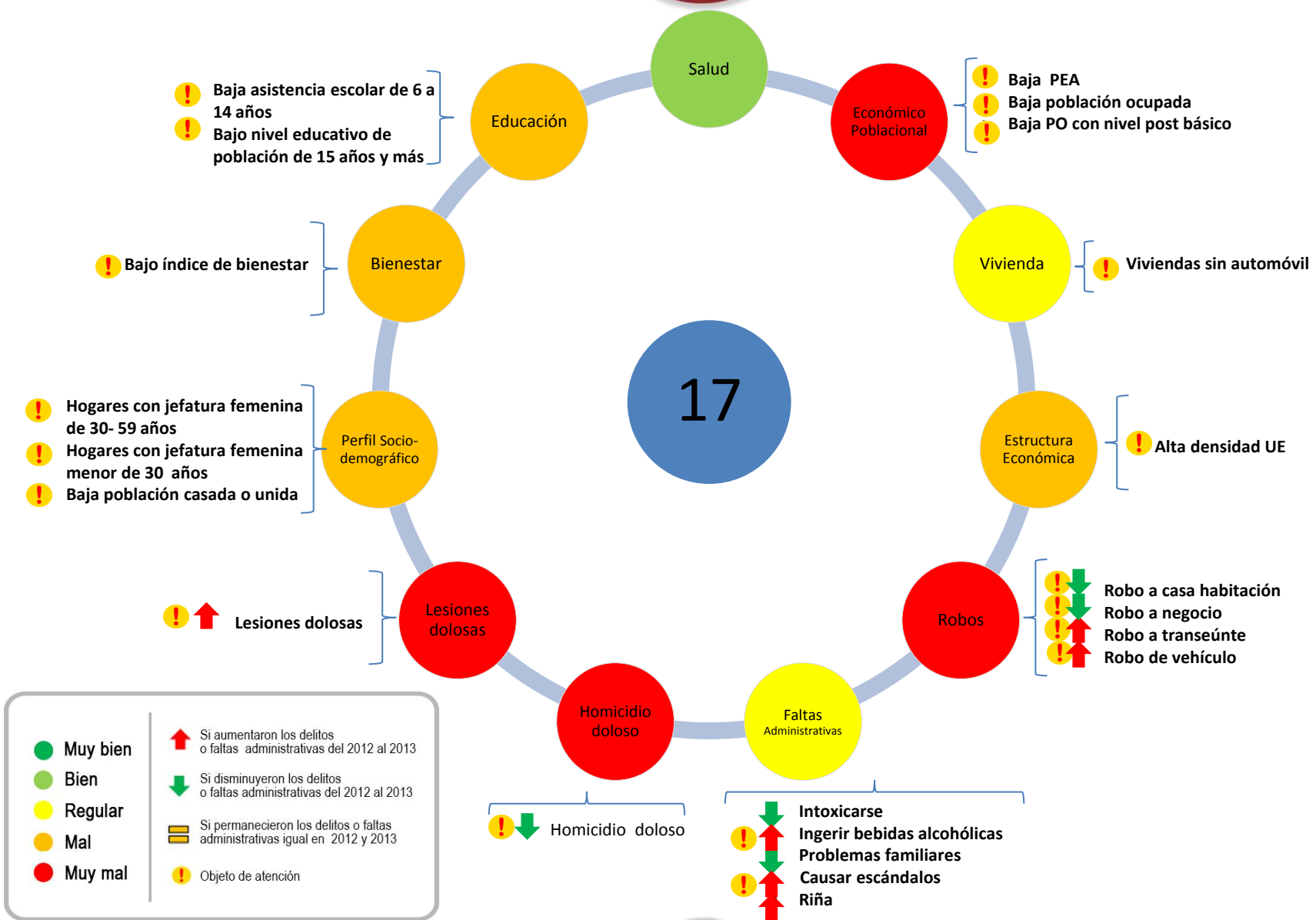

<span style="color: green;">●</span> Muy bien	<span style="color: red;">↑</span> Si aumentaron los delitos o faltas administrativas del 2012 al 2013
<span style="color: lightgreen;">●</span> Bien	<span style="color: green;">↓</span> Si disminuyeron los delitos o faltas administrativas del 2012 al 2013
<span style="color: yellow;">●</span> Regular	<span style="border: 1px solid black; display: inline-block; width: 10px; height: 10px;"></span> Si permanecieron los delitos o faltas administrativas igual en 2012 y 2013
<span style="color: orange;">●</span> Mal	<span style="color: yellow;">!</span> Objeto de atención
<span style="color: red;">●</span> Muy mal	

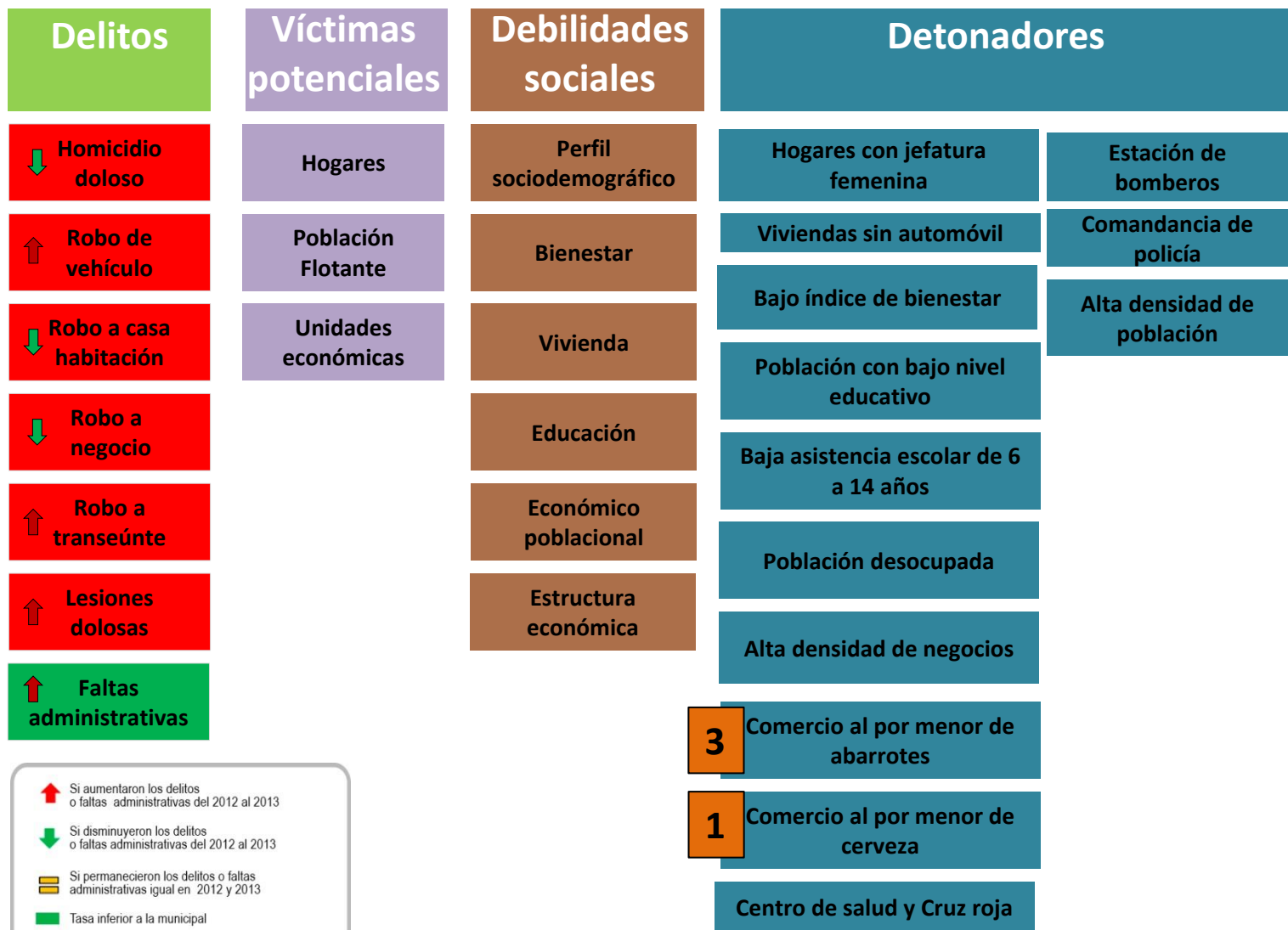

Si aumentaron los delitos o faltas administrativas del 2012 al 2013  
 Si disminuyeron los delitos o faltas administrativas del 2012 al 2013  
 Si permanecieron los delitos o faltas administrativas igual en 2012 y 2013  
 Tasa inferior a la municipal  
 Tasa superior a la municipal  
 Posicionamiento de la actividad económica en este cuadrante respecto al municipio

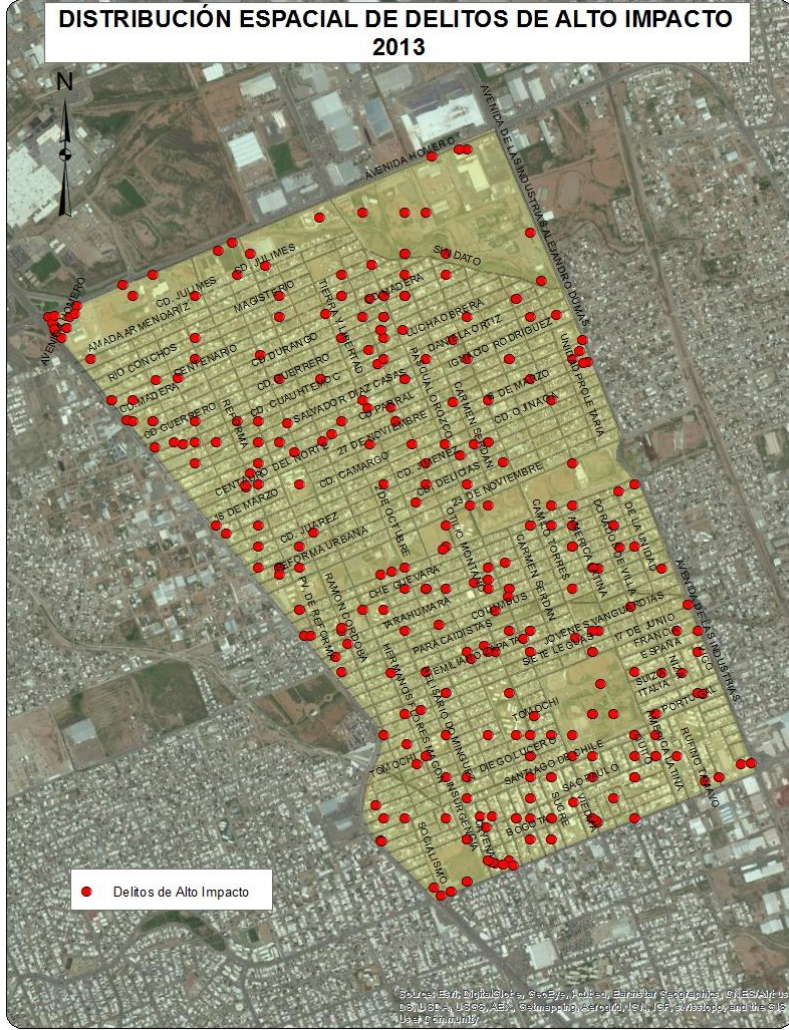
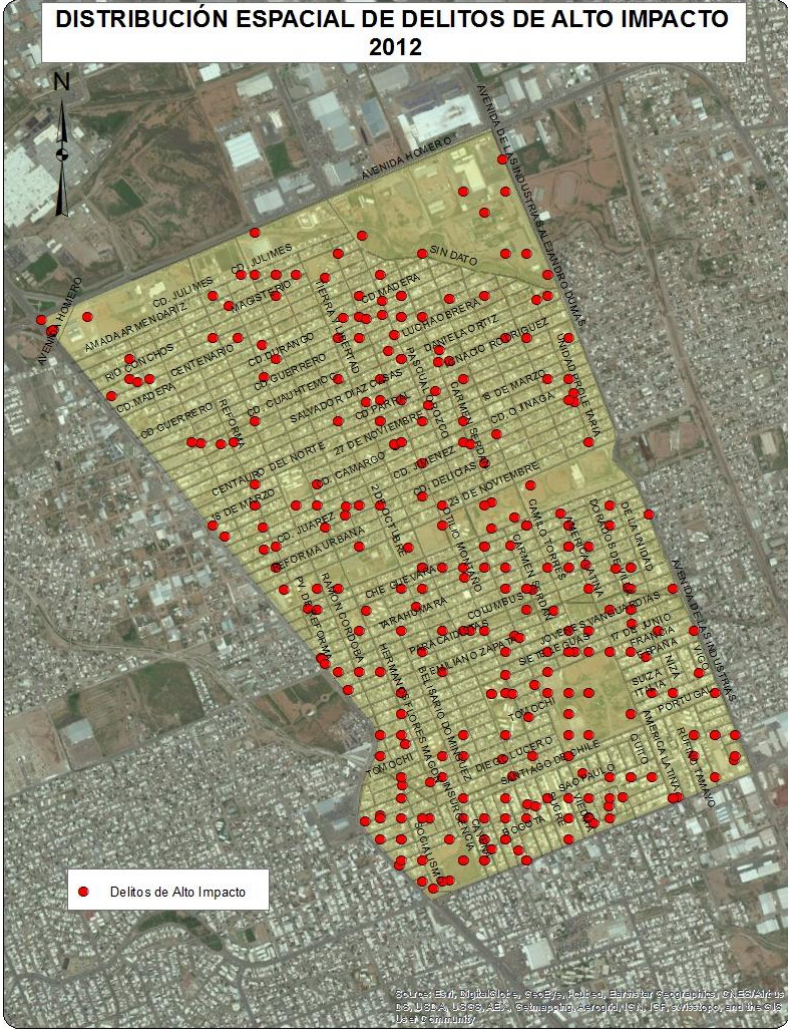



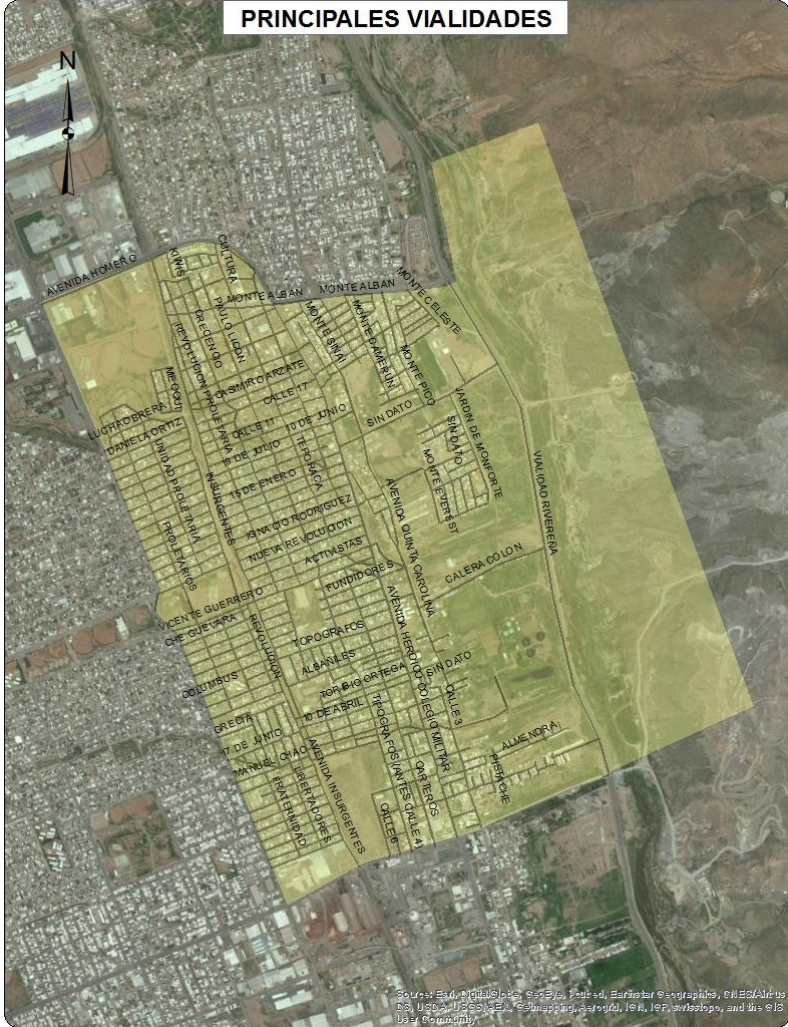
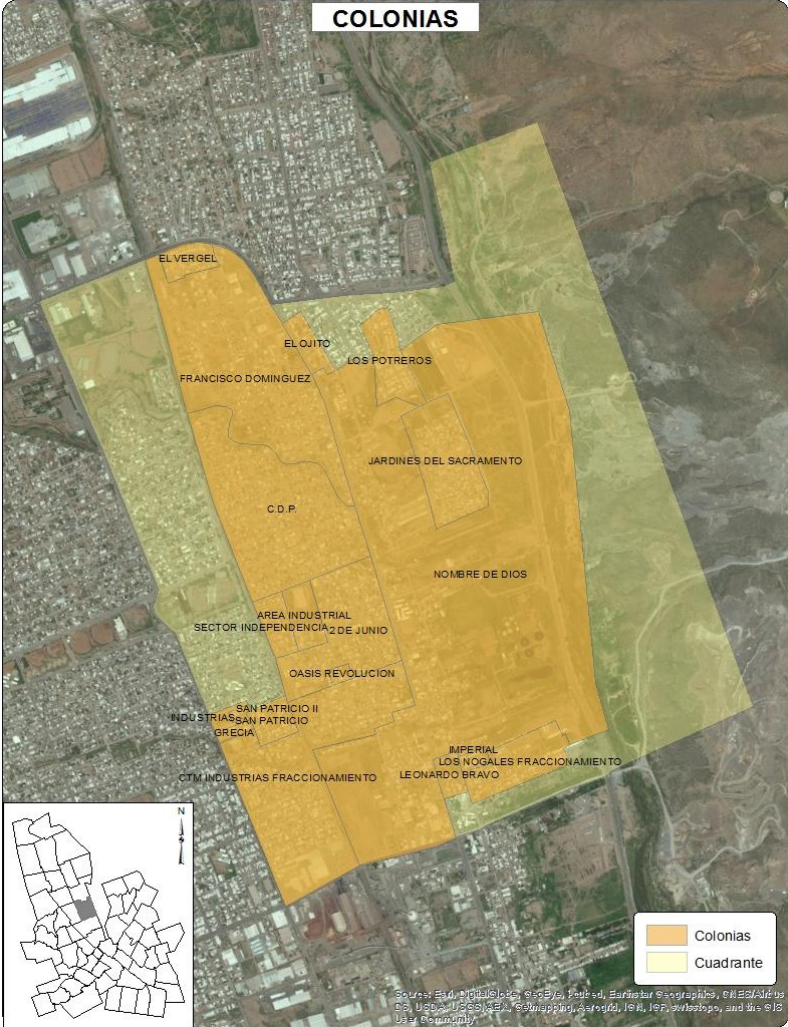







Sociodemográfica			
	Total	Total respecto al Cuadrante	Total respecto al Municipio
Población total	22701	100.0%	2.77%
Densidad de población por km <sup>2</sup>	3152	NA	77.40%
Población de 6 a 14 años	3174	13.98%	2.47%
Población de 15 a 24 años	3875	17.07%	2.59%
Población de 15 años y más	14700	64.75%	2.51%
Población de 65 años y más	1372	6.04%	2.77%
Población económicamente activa	8832	38.91%	2.51%
Población desocupada	679	7.69%	3.91%
Población ocupada de 12 años y más con al menos un grado aprobado en educación postbásica	2701	33.13%	1.54%
Población analfabeta	352	2.39%	4.40%
Población sin derechohabiencia a servicios de salud	3725	16.41%	2.91%
Total de viviendas	7045	100.00%	2.40%
Total de viviendas habitadas	6243	88.62%	2.63%
Total de viviendas no habitadas	802	11.38%	1.41%
Viviendas habitadas no particulares	22	0.35%	0.26%
Viviendas habitadas con 3 servicios básicos	5382	86.21%	2.43%
Viviendas con automóvil	3317	53.13%	2.02%

Económica			
	Cuadrante	Ciudad	
Densidad de UE por km <sup>2</sup>	87.9	65.1	
Promedio de personas ocupadas por UE	5.7	8.3	
Actividad Económica	No. Unidades económicas	Con respecto al Cuadrante	Con respecto a la Ciudad
Construcción	2	0.3%	0.5%
Industria manufacturera	85	13.4%	3.4%
Comercio al por mayor	18	2.8%	1.4%
Comercio al por menor	256	40.4%	2.2%
Servicios profesionales, científicos y técnicos	1	0.2%	0.1%
Servicios educativos	23	3.6%	2.1%
Servicios de salud y asistencia social	12	1.9%	0.8%
Servicios de alojamiento temporal	1	0.2%	0.8%
Preparación de alimentos y bebidas	39	6.2%	1.8%
Centros nocturnos	4	0.6%	2.0%
Otros servicios	155	24.5%	3.0%
Actividades legislativas, gubernamentales, de impartición de justicia, etc.	2	0.3%	0.6%
Otros	35	5.5%	1.4%
Total	633	100.0%	2.1%

## Delitos de Alto Impacto

	Total Cuadrante 2011	Total Cuadrante 2012	Total Cuadrante 2013	Total respecto al Municipio 2013	Tasa por cada 100 mil habitantes 2013 Cuadrante	Tasa por cada 100 mil habitantes 2013 Municipio
Homicidio doloso	14	9	4	1.65%	17.62	26.34
Robo casa habitación	16	11	21	2.63%	92.51	89.71
Robo vehículo	95	84	54	1.28%	237.87	476.00
Robo negocio	2	6	10	1.92%	44.05	58.64
Robo transeúnte	1	4	8	2.84%	35.24	31.74
Lesiones dolosas	20	22	22	2.85%	96.91	86.78

## Faltas Administrativas

	Total Cuadrante 2011	Total Cuadrante 2012	Total Cuadrante 2013	Total respecto al Municipio 2013	Tasa por cada 100 mil habitantes 2013 Cuadrante	Tasa por cada 100 mil habitantes 2013 Municipio
Total	273	241	265	2.92%	1167.35	1023.14
Causar escándalos	170	111	92	2.60%	405.27	398.23
Intoxicarse	58	51	14	5.24%	61.67	30.05
Ingerir bebidas alcohólicas	29	24	45	3.65%	198.23	138.78
Problemas familiares	0	25	7	1.92%	30.84	40.97
Riña	9	9	14	3.46%	61.67	45.59
Otras	7	21	93	2.83%	409.67	369.52

 Tasa superior al promedio municipal

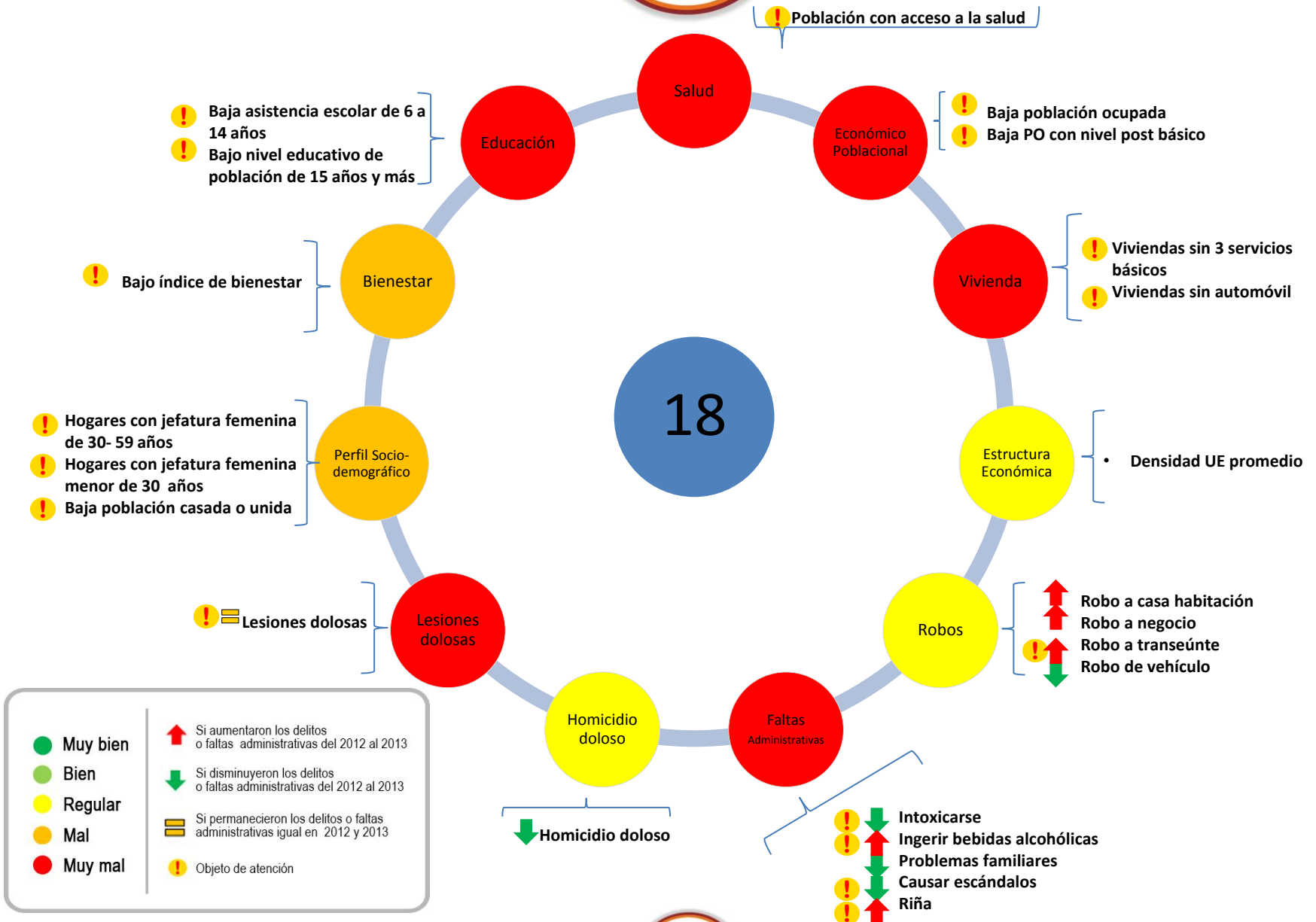

<span style="color: green;">●</span> Muy bien	<span style="color: red;">↑</span> Si aumentaron los delitos o faltas administrativas del 2012 al 2013
<span style="color: lightgreen;">●</span> Bien	<span style="color: green;">↓</span> Si disminuyeron los delitos o faltas administrativas del 2012 al 2013
<span style="color: yellow;">●</span> Regular	<span style="border: 1px solid black; display: inline-block; width: 10px; height: 10px;"></span> Si permanecieron los delitos o faltas administrativas igual en 2012 y 2013
<span style="color: orange;">●</span> Mal	<span style="color: yellow;">!</span> Objeto de atención
<span style="color: red;">●</span> Muy mal	

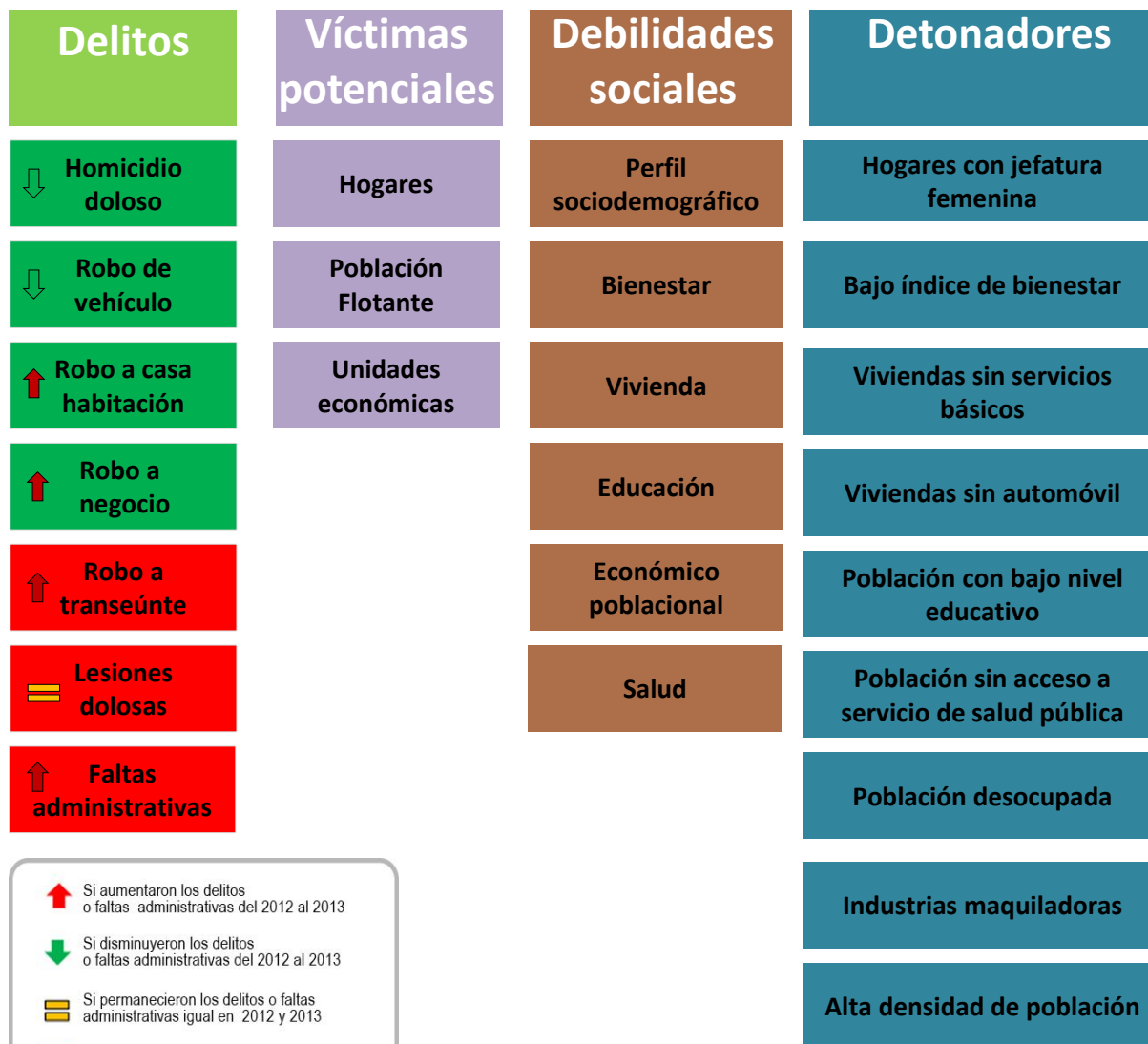

 Si aumentaron los delitos o faltas administrativas del 2012 al 2013  
 Si disminuyeron los delitos o faltas administrativas del 2012 al 2013  
 Si permanecieron los delitos o faltas administrativas igual en 2012 y 2013  
 Tasa inferior a la municipal  
 Tasa superior a la municipal

## DISTRIBUCIÓN ESPACIAL DE DELITOS DE ALTO IMPACTO 2012

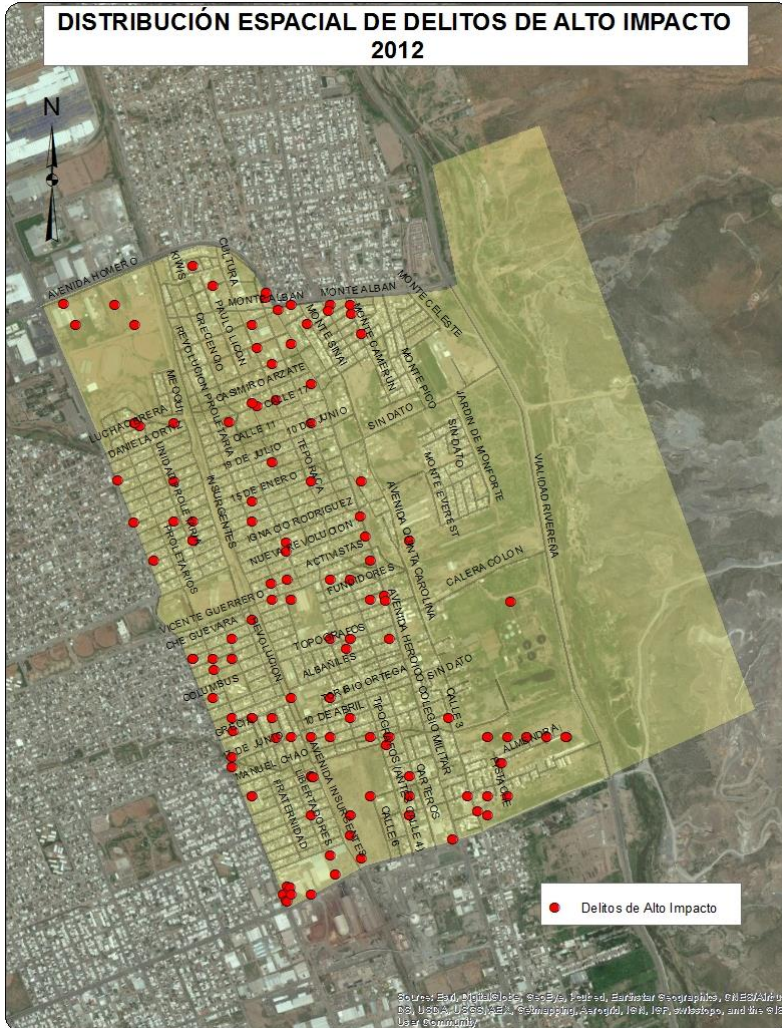

## DISTRIBUCIÓN ESPACIAL DE DELITOS DE ALTO IMPACTO 2013

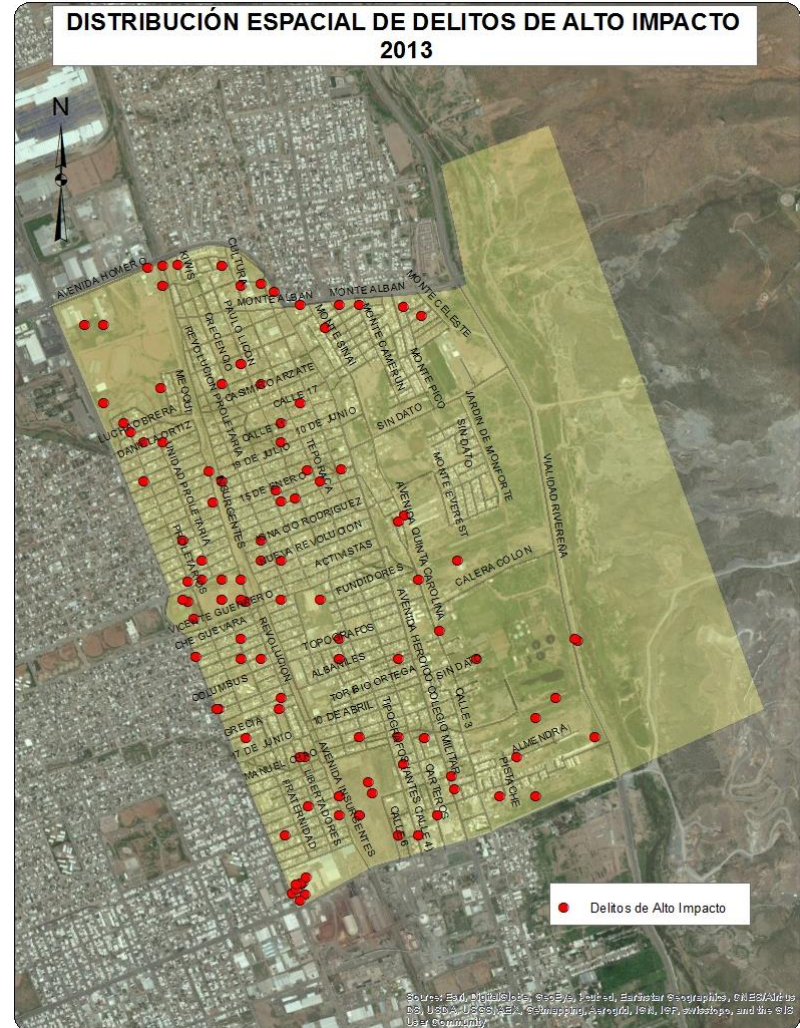

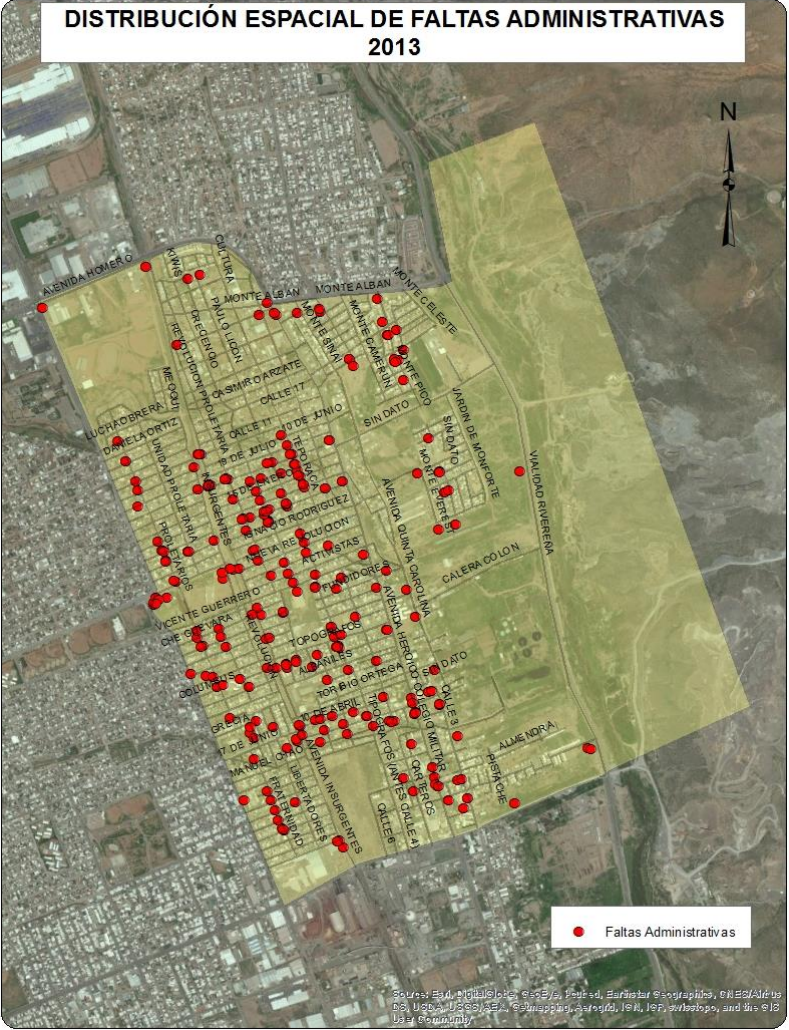









## Sociodemográfica

	Total	Total respecto al Cuadrante	Total respecto al Municipio
Población total	2931	100.0%	0.36%
Densidad de población por km <sup>2</sup>	405	NA	-77.22%
Población de 6 a 14 años	581	19.82%	0.45%
Población de 15 a 24 años	470	16.04%	0.31%
Población de 15 años y más	1878	64.07%	0.32%
Población de 65 años y más	41	1.40%	0.08%
Población económicamente activa	1077	36.75%	0.31%
Población desocupada	15	1.39%	0.09%
Población ocupada de 12 años y más con al menos un grado aprobado en educación postbásica	988	93.03%	0.56%
Población analfabeta	0	0.00%	0.00%
Población sin derechohabiencia a servicios de salud	200	6.82%	0.16%
Total de viviendas	1028	100.00%	0.35%
Total de viviendas habitadas	749	72.86%	0.32%
Total de viviendas no habitadas	279	27.14%	0.49%
Viviendas habitadas no particulares	72	9.61%	0.84%
Viviendas habitadas con 3 servicios básicos	673	89.85%	0.30%
Viviendas con automóvil	668	89.19%	0.41%

## Económica

	Cuadrante	Ciudad	
Densidad de UE por km <sup>2</sup>	5.5	65.1	
Promedio de personas ocupadas por UE	51.3	8.3	
Actividad Económica	No. Unidades económicas	Con respecto al Cuadrante	Con respecto a la Ciudad
Construcción	4	10.0%	1.0%
Industria manufacturera	0	0.0%	0.0%
Comercio al por mayor	0	0.0%	0.0%
Comercio al por menor	8	20.0%	0.1%
Servicios profesionales, científicos y técnicos	8	20.0%	0.8%
Servicios educativos	2	5.0%	0.2%
Servicios de salud y asistencia social	1	2.5%	0.1%
Servicios de alojamiento temporal	0	0.0%	0.0%
Preparación de alimentos y bebidas	1	2.5%	0.0%
Centros nocturnos	0	0.0%	0.0%
Otros servicios	2	5.0%	0.0%
Actividades legislativas, gubernamentales, de impartición de justicia, etc.	0	0.0%	0.0%
Otros	14	35.0%	0.6%
Total	40	100.0%	0.1%

## Delitos de Alto Impacto

	Total Cuadrante 2011	Total Cuadrante 2012	Total Cuadrante 2013	Total respecto al Municipio 2013	Tasa por cada 100 mil habitantes 2013 Cuadrante	Tasa por cada 100 mil habitantes 2013 Municipio
Homicidio doloso	1	0	1	0.41%	34.12	26.34
Robo casa habitación	2	1	0	0.00%	0.00	89.71
Robo vehículo	11	16	11	0.26%	375.30	476.00
Robo negocio	0	1	0	0.00%	0.00	58.64
Robo transeúnte	0	1	0	0.00%	0.00	31.74
Lesiones dolosas	2	3	1	0.13%	34.12	86.78

## Faltas Administrativas

	Total Cuadrante 2011	Total Cuadrante 2012	Total Cuadrante 2013	Total respecto al Municipio 2013	Tasa por cada 100 mil habitantes 2013 Cuadrante	Tasa por cada 100 mil habitantes 2013 Municipio
Total	3	7	5	0.06%	170.59	1023.14
Causar escándalos	2	3	2	0.06%	68.24	398.23
Intoxicarse	1	0	0	0.00%	0.00	30.05
Ingerir bebidas alcohólicas	0	1	0	0.00%	0.00	138.78
Problemas familiares	0	1	0	0.00%	0.00	40.97
Riña	0	1	0	0.00%	0.00	45.59
Otras	0	1	3	0.09%	102.35	369.52

 Tasa superior al promedio municipal



● Muy bien	↑ Si aumentaron los delitos o faltas administrativas del 2012 al 2013
● Bien	↓ Si disminuyeron los delitos o faltas administrativas del 2012 al 2013
● Regular	▬ Si permanecieron los delitos o faltas administrativas igual en 2012 y 2013
● Mal	!
● Muy mal	! Objeto de atención



Delitos	Víctimas potenciales	Debilidades sociales	Detonadores
↑ Homicidio doloso	Hogares	Perfil sociodemográfico	Hogares con jefatura femenina
↓ Robo de vehículo		Vivienda	Viviendas desocupadas
↓ Robo a casa habitación		Económico poblacional	Baja población económicamente activa
↓ Robo a negocio		Estructura económica	Baja densidad de negocios
↓ Robo a transeúnte			Fraccionamientos habitacionales privados
↓ Lesiones dolosas			
↓ Faltas administrativas			

- ↑ Si aumentaron los delitos o faltas administrativas del 2012 al 2013
- ↓ Si disminuyeron los delitos o faltas administrativas del 2012 al 2013
- ▬ Si permanecieron los delitos o faltas administrativas igual en 2012 y 2013
- Tasa inferior a la municipal
- Tasa superior a la municipal

**DISTRIBUCIÓN ESPACIAL DE DELITOS DE ALTO IMPACTO 2012**



**DISTRIBUCIÓN ESPACIAL DE DELITOS DE ALTO IMPACTO 2013**





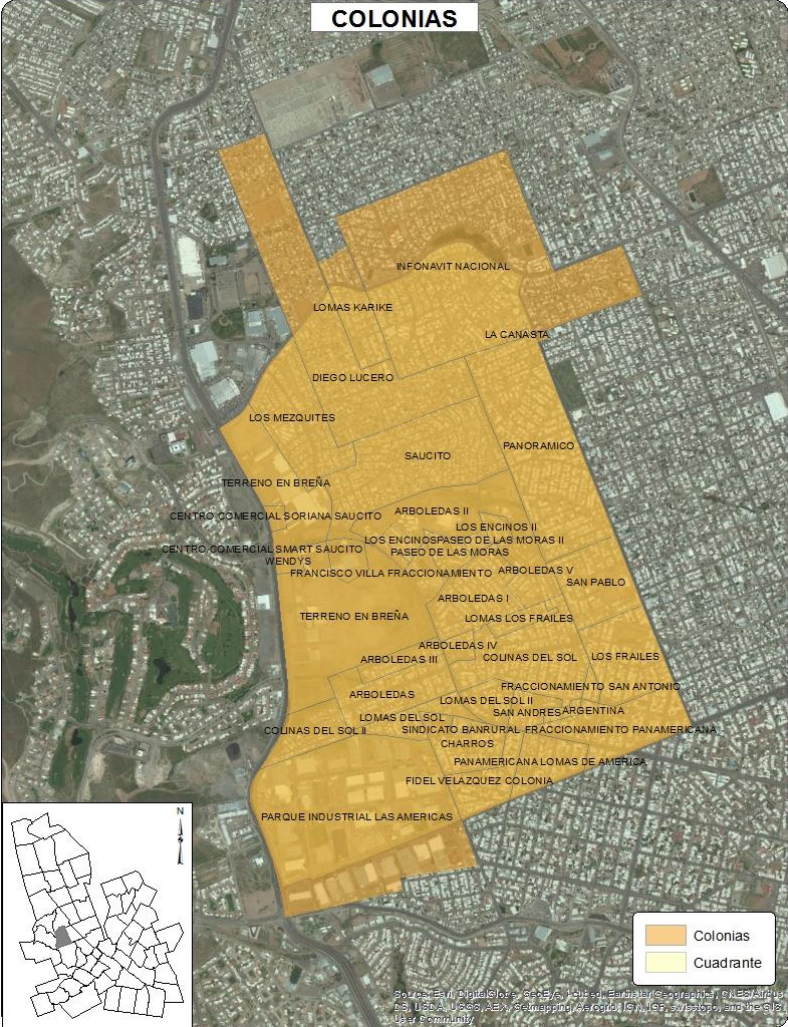





- Actividades de seguridad nacional
- ★ Administración pública en general
- Agrupaciones de autoayuda para alcohólicos y personas con otras adicciones
- ★ Asociaciones y organizaciones civiles
- ▲ Asociaciones y organizaciones religiosas
- ◆ Bibliotecas y archivos del sector público
- ▲ Centros del sector privado dedicados a la atención y cuidado diurno de ancianos y discapacitados
- 👤 Guarderías del sector privado
- ✳️ Guarderías del sector público
- ▲ Hospitales generales del sector público
- ⚖️ Impartición de justicia y mantenimiento de la seguridad y el orden público
- 🏠 Regulación y fomento del desarrollo económico
- 👤 Servicios de orientación y trabajo social para la niñez y la juventud prestados por el sector público



Sociodemográfica			
	Total	Total respecto al Cuadrante	Total respecto al Municipio
Población total	38558	100.0%	4.70%
Densidad de población por km <sup>2</sup>	7463	NA	319.99%
Población de 6 a 14 años	4487	11.64%	3.50%
Población de 15 a 24 años	8414	21.82%	5.61%
Población de 15 años y más	29828	77.36%	5.09%
Población de 65 años y más	1819	4.72%	3.67%
Población económicamente activa	17645	45.76%	5.01%
Población desocupada	726	4.11%	4.18%
Población ocupada de 12 años y más con al menos un grado aprobado en educación postbásica	11192	66.15%	6.36%
Población analfabeta	162	0.54%	2.03%
Población sin derechohabiencia a servicios de salud	4961	12.87%	3.87%
Total de viviendas	12315	100.00%	4.19%
Total de viviendas habitadas	11028	89.55%	4.65%
Total de viviendas no habitadas	1287	10.45%	2.27%
Viviendas habitadas no particulares	517	4.69%	6.04%
Viviendas habitadas con 3 servicios básicos	10458	94.83%	4.72%
Viviendas con automóvil	8582	77.82%	5.22%

Económica			
	Cuadrante	Ciudad	
Densidad de UE por km <sup>2</sup>	185.6	65.1	
Promedio de personas ocupadas por UE	11.6	8.3	
Actividad Económica	No. Unidades económicas	Con respecto al Cuadrante	Con respecto a la Ciudad
Construcción	26	2.7%	6.3%
Industria manufacturera	93	9.7%	3.7%
Comercio al por mayor	30	3.1%	2.4%
Comercio al por menor	325	33.9%	2.8%
Servicios profesionales, científicos y técnicos	31	3.2%	3.3%
Servicios educativos	55	5.7%	4.9%
Servicios de salud y asistencia social	44	4.6%	2.9%
Servicios de alojamiento temporal	1	0.1%	0.8%
Preparación de alimentos y bebidas	77	8.0%	3.6%
Centros nocturnos	4	0.4%	2.0%
Otros servicios	135	14.1%	2.7%
Actividades legislativas, gubernamentales, de impartición de justicia, etc.	4	0.4%	1.1%
Otros	134	14.0%	5.5%
Total	959	100.0%	3.2%

## Delitos de Alto Impacto

	Total Cuadrante 2011	Total Cuadrante 2012	Total Cuadrante 2013	Total respecto al Municipio 2013	Tasa por cada 100 mil habitantes 2013 Cuadrante	Tasa por cada 100 mil habitantes 2013 Municipio
Homicidio doloso	6	8	6	2.47%	15.56	26.34
Robo casa habitación	13	8	15	1.88%	38.90	89.71
Robo vehículo	273	173	172	4.07%	446.08	476.00
Robo negocio	1	10	15	2.88%	38.90	58.64
Robo transeúnte	8	5	5	1.77%	12.97	31.74
Lesiones dolosas	23	15	26	3.37%	67.43	86.78





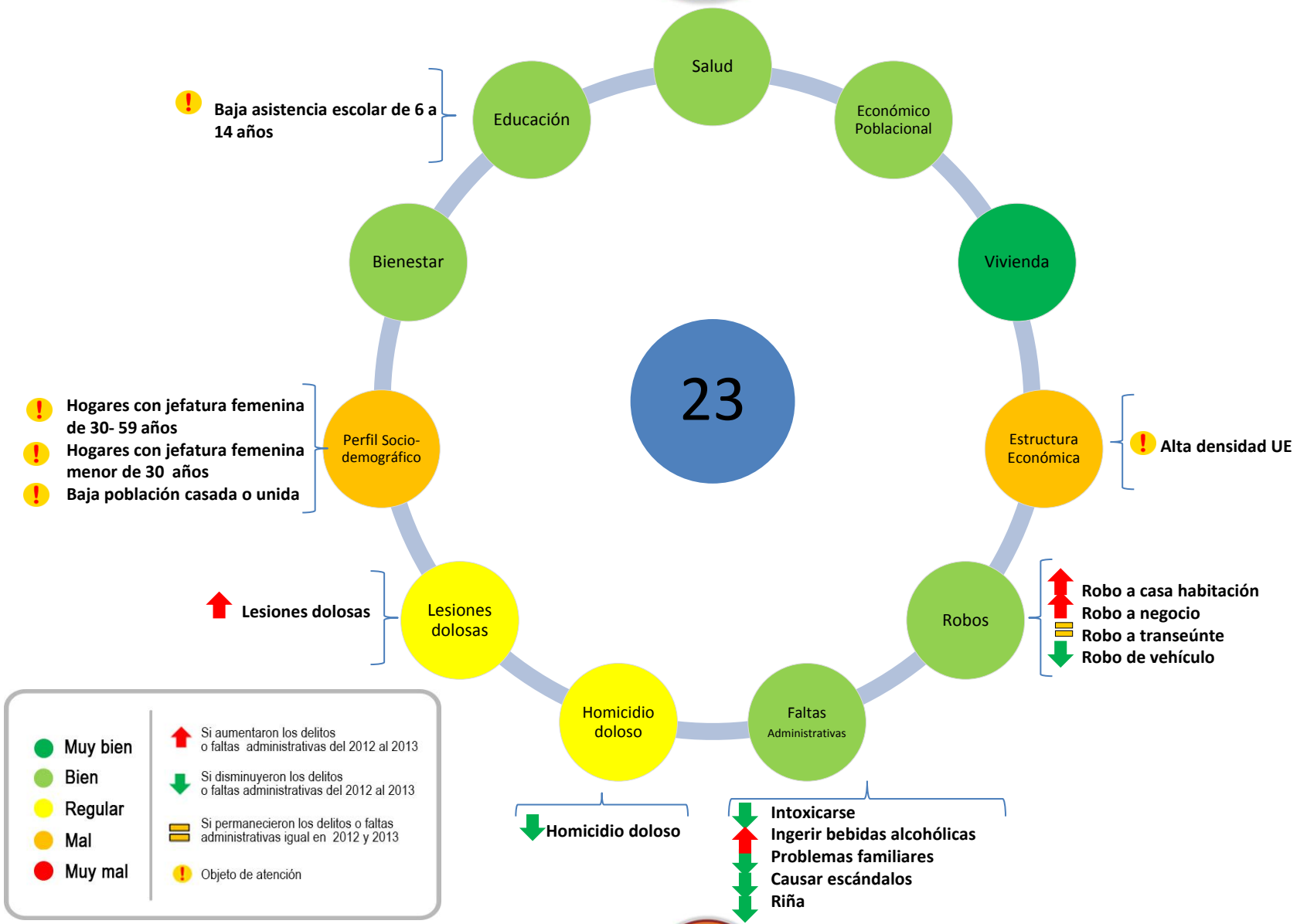

## Faltas Administrativas



	Total Cuadrante 2011	Total Cuadrante 2012	Total Cuadrante 2013	Total respecto al Municipio 2013	Tasa por cada 100 mil habitantes 2013 Cuadrante	Tasa por cada 100 mil habitantes 2013 Municipio
Total	113	154	173	1.90%	448.67	1023.14
Causar escándalos	56	71	60	1.70%	155.61	398.23
Intoxicarse	29	18	4	1.50%	10.37	30.05
Ingerir bebidas alcohólicas	19	16	26	2.11%	67.43	138.78
Problemas familiares	0	21	9	2.47%	23.34	40.97
Riña	2	10	12	2.96%	31.12	45.59
Otras	7	18	62	1.89%	160.80	369.52

 Tasa superior al promedio municipal



<span style="color: green;">●</span> Muy bien	<span style="color: red;">↑</span> Si aumentaron los delitos o faltas administrativas del 2012 al 2013
<span style="color: lightgreen;">●</span> Bien	<span style="color: green;">↓</span> Si disminuyeron los delitos o faltas administrativas del 2012 al 2013
<span style="color: yellow;">●</span> Regular	<span style="color: yellow;">▬</span> Si permanecieron los delitos o faltas administrativas igual en 2012 y 2013
<span style="color: orange;">●</span> Mal	<span style="color: orange;">▬</span> Si permanecieron los delitos o faltas administrativas igual en 2012 y 2013
<span style="color: red;">●</span> Muy mal	<span style="color: yellow;">!</span> Objeto de atención

Delitos	Víctimas potenciales	Debilidades sociales	Detonadores
 <b>Homicidio doloso</b>	Hogares	Perfil sociodemográfico	Hogares con jefatura femenina
 <b>Robo de vehículo</b>	Población Flotante	Educación	Baja asistencia escolar de 6 a 14 años
 <b>Robo a casa habitación</b>	Unidades económicas	Estructura económica	Alta densidad de negocios
 <b>Robo a negocio</b>			Parque Industrial las Américas
 <b>Robo a transeúnte</b>			Servicio de reparación de automóviles
 <b>Lesiones dolosas</b>			Universidades
 <b>Faltas administrativas</b>			Estación de bomberos
			Alta densidad de población

-  Si aumentaron los delitos o faltas administrativas del 2012 al 2013
-  Si disminuyeron los delitos o faltas administrativas del 2012 al 2013
-  Si permanecieron los delitos o faltas administrativas igual en 2012 y 2013
-  Tasa inferior a la municipal
-  Tasa superior a la municipal

## DISTRIBUCIÓN ESPACIAL DE DELITOS DE ALTO IMPACTO 2012

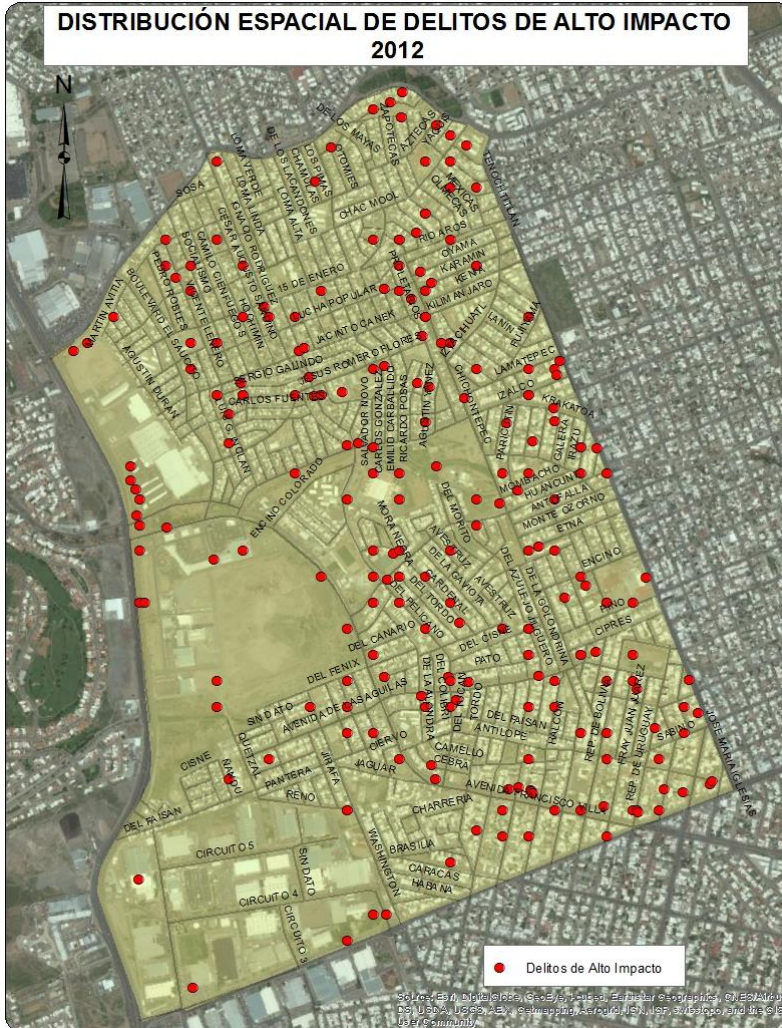

## DISTRIBUCIÓN ESPACIAL DE DELITOS DE ALTO IMPACTO 2013

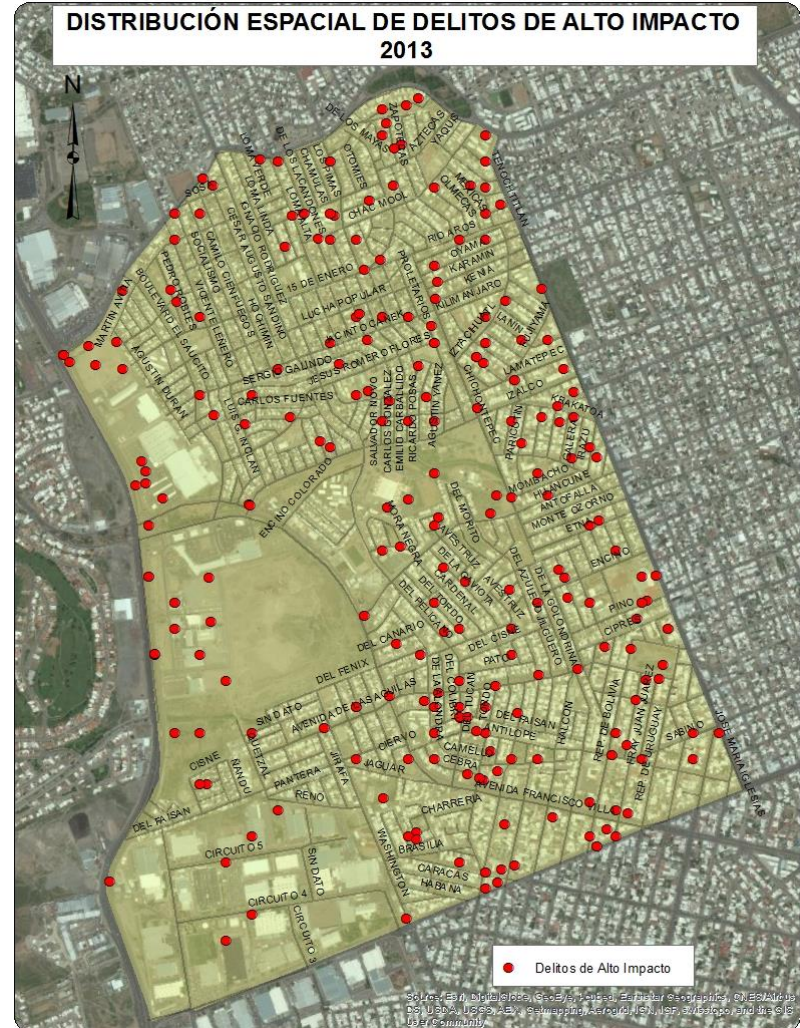







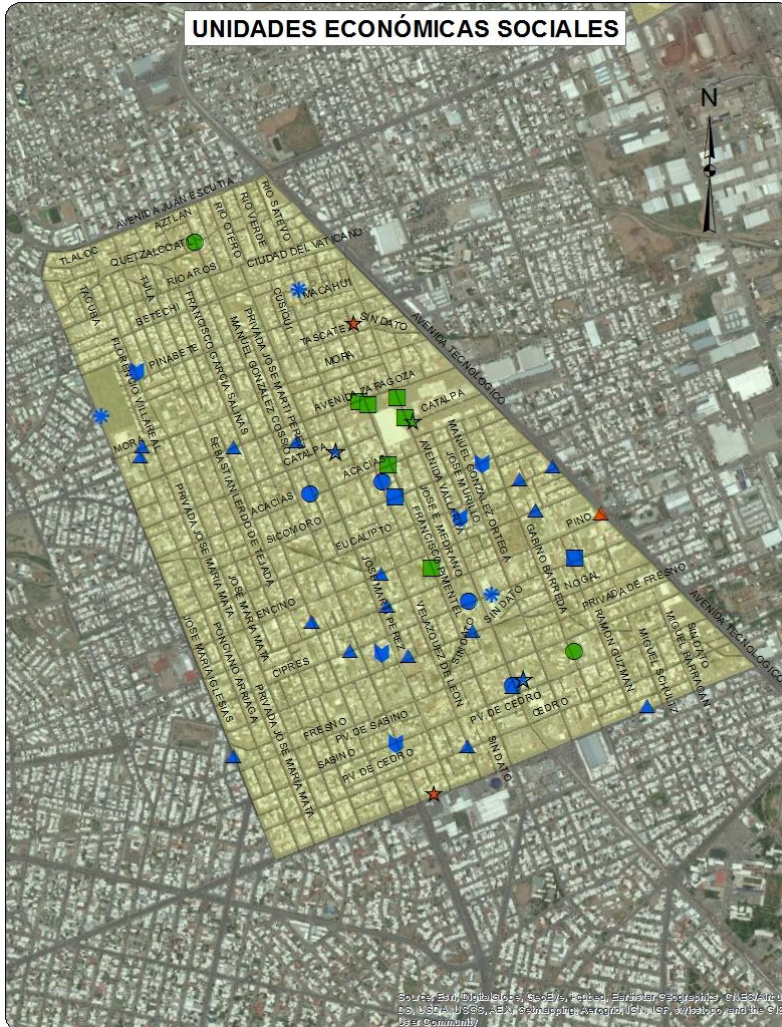

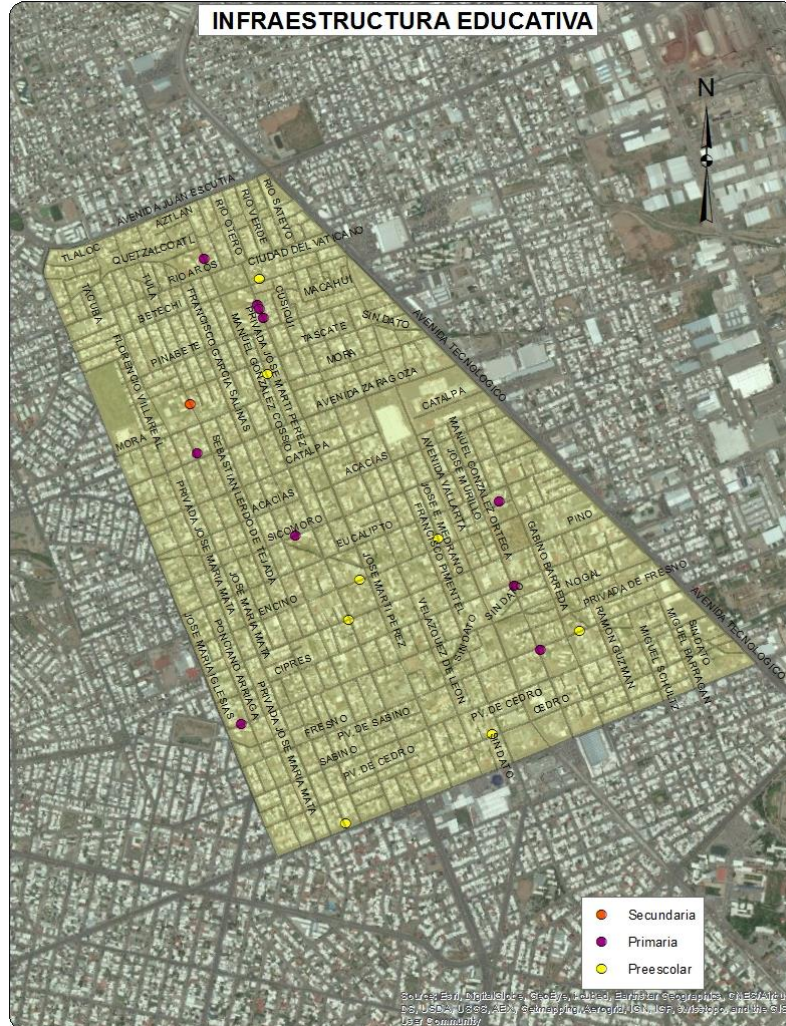

## Sociodemográfica

	Total	Total respecto al Cuadrante	Total respecto al Municipio
Población total	25337	100.0%	3.09%
Densidad de población por km <sup>2</sup>	6808	NA	283.14%
Población de 6 a 14 años	2528	9.98%	1.97%
Población de 15 a 24 años	4623	18.25%	3.08%
Población de 15 años y más	20448	80.70%	3.49%
Población de 65 años y más	3205	12.65%	6.46%
Población económicamente activa	10817	42.69%	3.07%
Población desocupada	522	4.83%	3.01%
Población ocupada de 12 años y más con al menos un grado aprobado en educación postbásica	7320	71.10%	4.16%
Población analfabeta	132	0.65%	1.65%
Población sin derechohabiencia a servicios de salud	3703	14.61%	2.89%
Total de viviendas	9280	100.00%	3.16%
Total de viviendas habitadas	8157	87.90%	3.44%
Total de viviendas no habitadas	1123	12.10%	1.98%
Viviendas habitadas no particulares	282	3.46%	3.30%
Viviendas habitadas con 3 servicios básicos	7825	95.93%	3.53%
Viviendas con automóvil	6053	74.21%	3.68%

## Económica

	Cuadrante	Ciudad	
Densidad de UE por km <sup>2</sup>	422.2	65.1	
Promedio de personas ocupadas por UE	6.7	8.3	
Actividad Económica	No. Unidades económicas	Con respecto al Cuadrante	Con respecto a la Ciudad
Construcción	29	1.8%	7.0%
Industria manufacturera	142	9.0%	5.6%
Comercio al por mayor	58	3.7%	4.6%
Comercio al por menor	533	33.9%	4.5%
Servicios profesionales, científicos y técnicos	54	3.4%	5.7%
Servicios educativos	48	3.1%	4.3%
Servicios de salud y asistencia social	61	3.9%	4.0%
Servicios de alojamiento temporal	2	0.1%	1.7%
Preparación de alimentos y bebidas	105	6.7%	4.9%
Centros nocturnos	8	0.5%	4.0%
Otros servicios	390	24.8%	7.7%
Actividades legislativas, gubernamentales, de impartición de justicia, etc.	11	0.7%	3.1%
Otros	130	8.3%	5.3%
Total	1571	100.0%	5.3%

Delitos de Alto Impacto						
	Total Cuadrante 2011	Total Cuadrante 2012	Total Cuadrante 2013	Total respecto al Municipio 2013	Tasa por cada 100 mil habitantes 2013 Cuadrante	Tasa por cada 100 mil habitantes 2013 Municipio
Homicidio doloso	15	12	4	1.65%	15.79	26.34
Robo casa habitación	25	32	34	4.27%	134.19	89.71
Robo vehículo	320	267	230	5.44%	907.76	476.00
Robo negocio	1	33	19	3.65%	74.99	58.64
Robo transeúnte	6	19	10	3.55%	39.47	31.74
Lesiones dolosas	23	41	54	7.00%	213.13	86.78
Faltas Administrativas						
	Total Cuadrante 2011	Total Cuadrante 2012	Total Cuadrante 2013	Total respecto al Municipio 2013	Tasa por cada 100 mil habitantes 2013 Cuadrante	Tasa por cada 100 mil habitantes 2013 Municipio
Total	132	119	188	2.07%	742.00	1023.14
Causar escándalos	82	58	81	2.29%	319.69	398.23
Intoxicarse	32	20	5	1.87%	19.73	30.05
Ingerir bebidas alcohólicas	12	10	28	2.27%	110.51	138.78
Problemas familiares	0	8	8	2.20%	31.57	40.97
Riña	3	7	11	2.72%	43.41	45.59
Otras	3	16	55	1.68%	217.07	369.52

 Tasa superior al promedio municipal



24

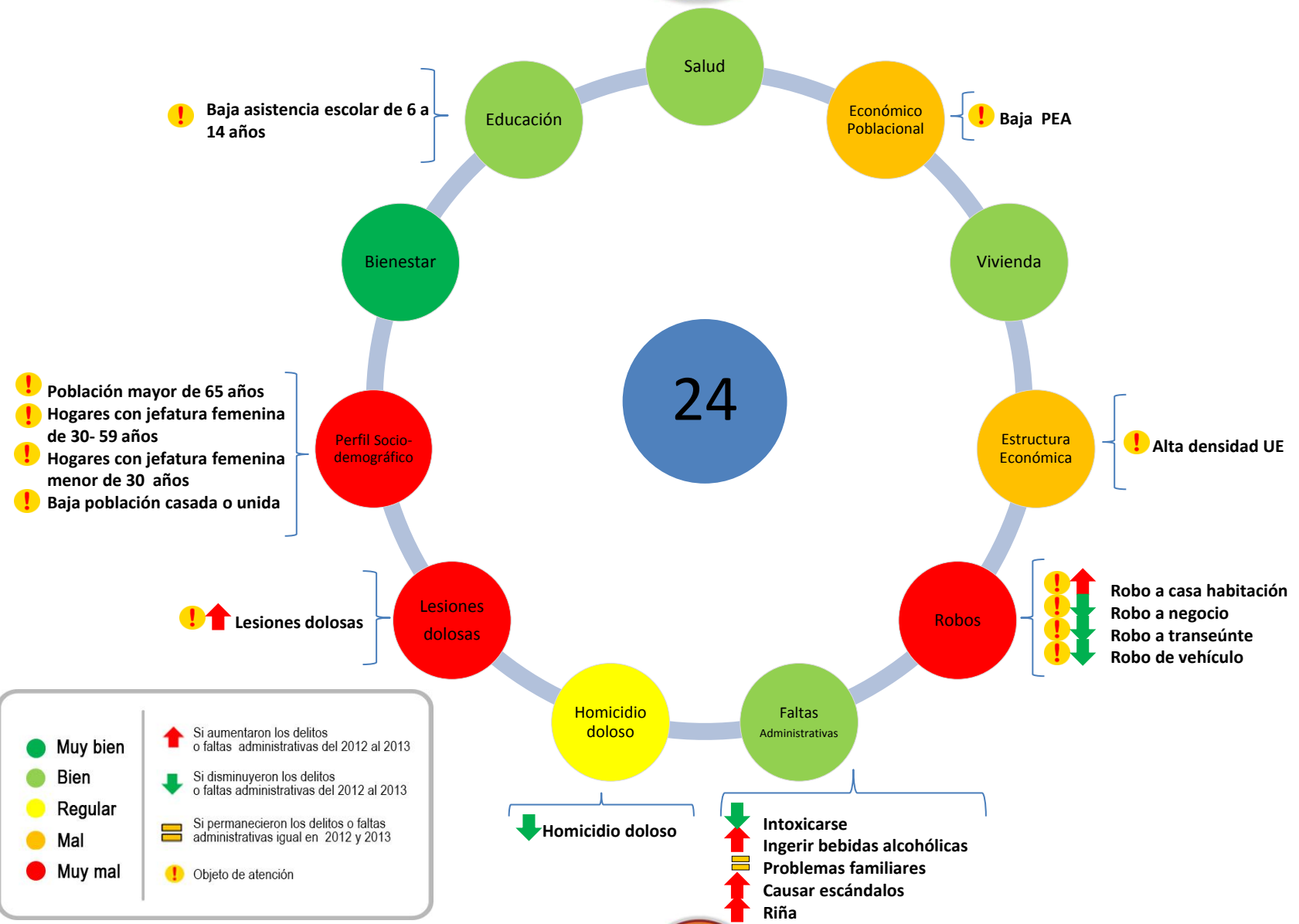

● Muy bien	↑ Si aumentaron los delitos o faltas administrativas del 2012 al 2013
● Bien	↓ Si disminuyeron los delitos o faltas administrativas del 2012 al 2013
● Regular	▬ Si permanecieron los delitos o faltas administrativas igual en 2012 y 2013
● Mal	!
● Muy mal	!
	!



- Si aumentaron los delitos o faltas administrativas del 2012 al 2013
- Si disminuyeron los delitos o faltas administrativas del 2012 al 2013
- Si permanecieron los delitos o faltas administrativas igual en 2012 y 2013
- Tasa inferior a la municipal
- Tasa superior a la municipal
- Posicionamiento de la actividad económica en este cuadrante respecto al municipio

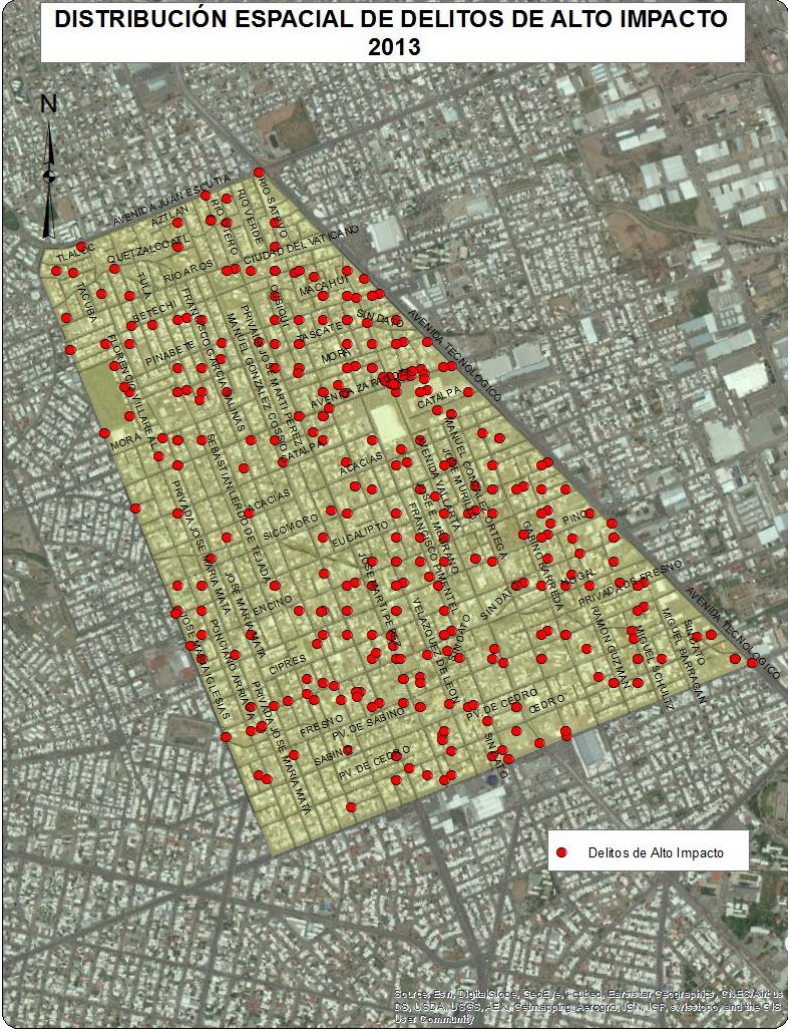
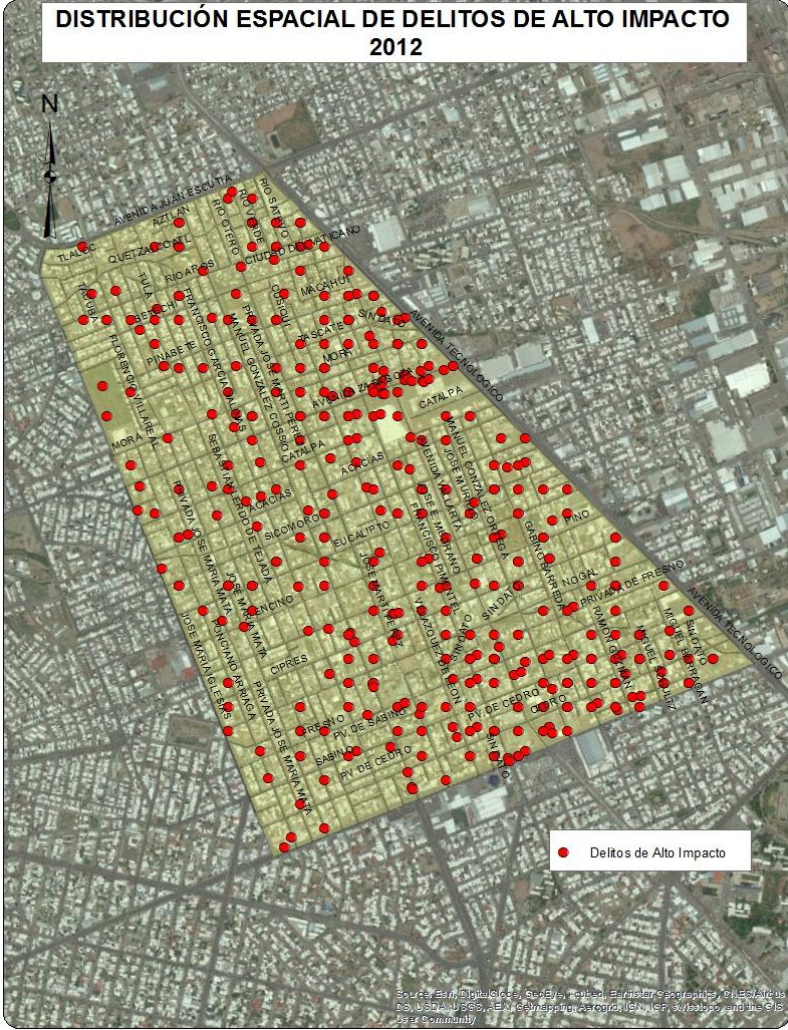



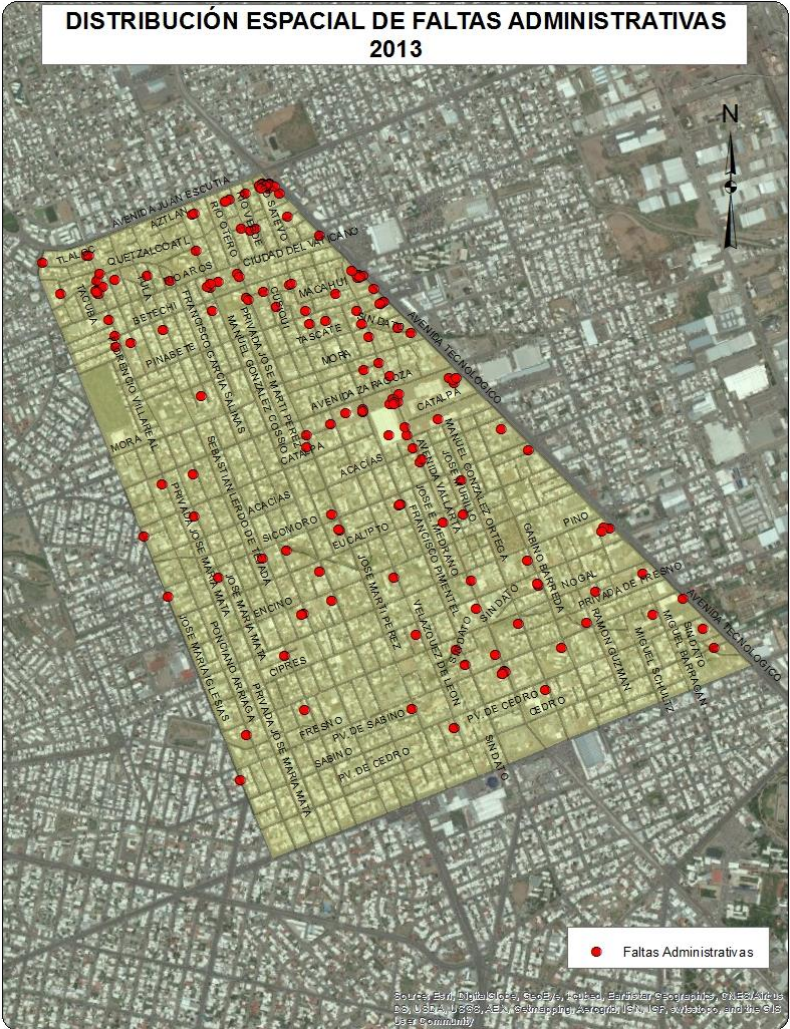







Sociodemográfica			
	Total	Total respecto al Cuadrante	Total respecto al Municipio
Población total	17706	100.0%	2.16%
Densidad de población por km <sup>2</sup>	2367	NA	33.21%
Población de 6 a 14 años	2247	12.69%	1.75%
Población de 15 a 24 años	3519	19.87%	2.35%
Población de 15 años y más	13882	78.40%	2.37%
Población de 65 años y más	1372	7.75%	2.77%
Población económicamente activa	7792	44.01%	2.21%
Población desocupada	351	4.50%	2.02%
Población ocupada de 12 años y más con al menos un grado aprobado en educación postbásica	5956	80.04%	3.39%
Población analfabeta	87	0.63%	1.09%
Población sin derechohabiencia a servicios de salud	2351	13.28%	1.84%
Total de viviendas	6298	100.00%	2.14%
Total de viviendas habitadas	5339	84.77%	2.25%
Total de viviendas no habitadas	959	15.23%	1.69%
Viviendas habitadas no particulares	160	3.00%	1.87%
Viviendas habitadas con 3 servicios básicos	5144	96.35%	2.32%
Viviendas con automóvil	4378	82.00%	2.66%



Económica			
	Cuadrante	Ciudad	
Densidad de UE por km <sup>2</sup>	113.1	65.1	
Promedio de personas ocupadas por UE	14.5	8.3	
Actividad Económica	No. Unidades económicas	Con respecto al Cuadrante	Con respecto a la Ciudad
Construcción	32	3.8%	7.7%
Industria manufacturera	120	14.2%	4.8%
Comercio al por mayor	115	13.6%	9.1%
Comercio al por menor	245	29.0%	2.1%
Servicios profesionales, científicos y técnicos	15	1.8%	1.6%
Servicios educativos	19	2.2%	1.7%
Servicios de salud y asistencia social	17	2.0%	1.1%
Servicios de alojamiento temporal	4	0.5%	3.4%
Preparación de alimentos y bebidas	45	5.3%	2.1%
Centros nocturnos	0	0.0%	0.0%
Otros servicios	126	14.9%	2.5%
Actividades legislativas, gubernamentales, de impartición de justicia, etc.	16	1.9%	4.5%
Otros	92	10.9%	3.8%
Total	846	100.0%	2.8%

Delitos de Alto Impacto						
	Total Cuadrante 2011	Total Cuadrante 2012	Total Cuadrante 2013	Total respecto al Municipio 2013	Tasa por cada 100 mil habitantes 2013 Cuadrante	Tasa por cada 100 mil habitantes 2013 Municipio
Homicidio doloso	25	5	5	2.06%	28.24	26.34
Robo casa habitación	31	29	32	4.02%	180.73	89.71
Robo vehículo	234	225	174	4.11%	982.72	476.00
Robo negocio	1	26	23	4.41%	129.90	58.64
Robo transeúnte	13	12	4	1.42%	22.59	31.74
Lesiones dolosas	46	131	70	9.08%	395.35	86.78
Faltas Administrativas						
	Total Cuadrante 2011	Total Cuadrante 2012	Total Cuadrante 2013	Total respecto al Municipio 2013	Tasa por cada 100 mil habitantes 2013 Cuadrante	Tasa por cada 100 mil habitantes 2013 Municipio
Total	105	80	71	0.78%	400.99	1023.14
Causar escándalos	73	42	31	0.88%	175.08	398.23
Intoxicarse	18	11	3	1.12%	16.94	30.05
Ingerir bebidas alcohólicas	8	11	10	0.81%	56.48	138.78
Problemas familiares	0	4	1	0.27%	5.65	40.97
Riña	4	2	3	0.74%	16.94	45.59
Otras	2	10	23	0.70%	129.90	369.52

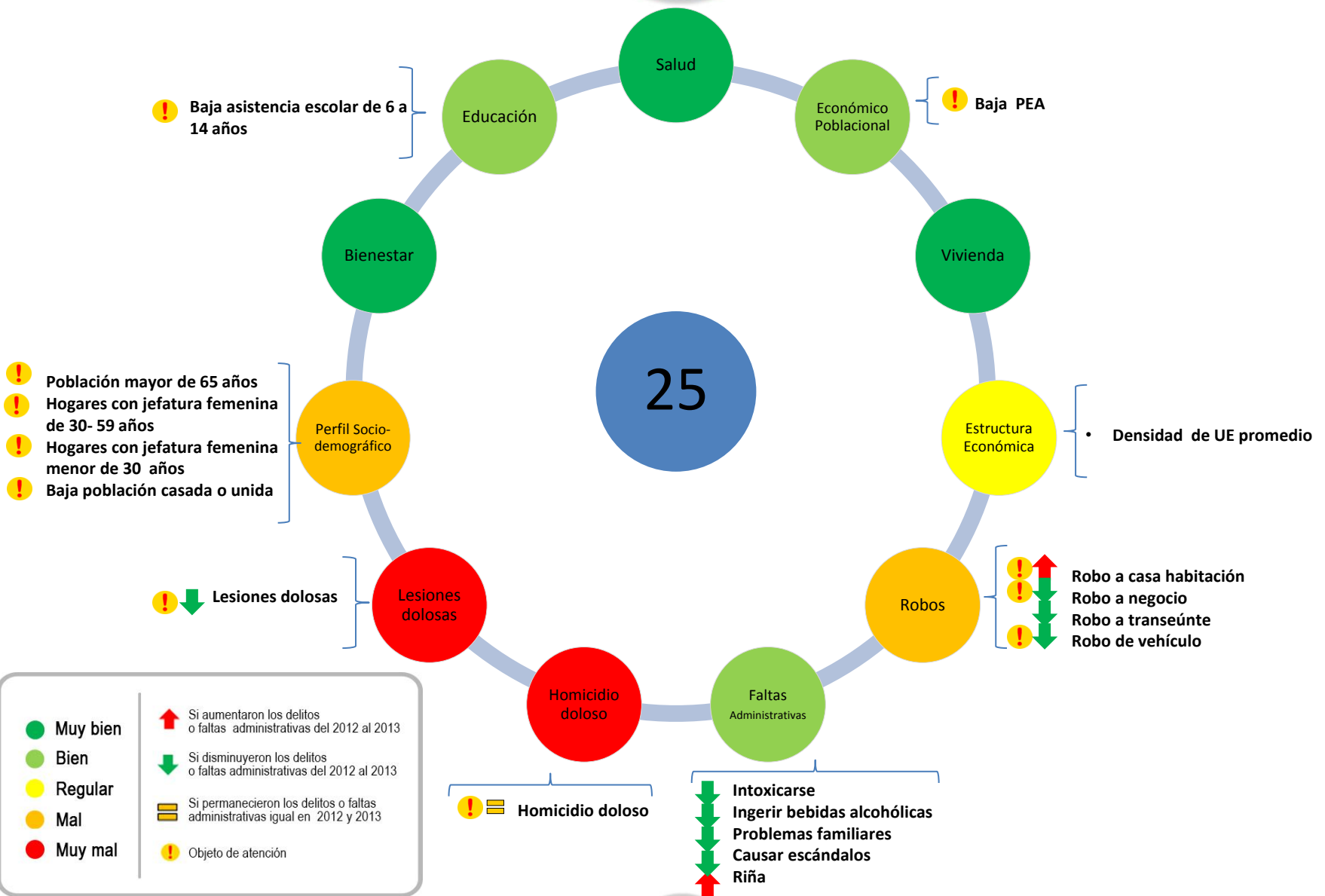
 Tasa superior al promedio municipal



● Muy bien	↑ Si aumentaron los delitos o faltas administrativas del 2012 al 2013
● Bien	↓ Si disminuyeron los delitos o faltas administrativas del 2012 al 2013
● Regular	▬ Si permanecieron los delitos o faltas administrativas igual en 2012 y 2013
● Mal	! Objeto de atención
● Muy mal	

Delitos	Víctimas potenciales	Debilidades sociales	Detonadores
 Homicidio doloso	Hogares	Perfil sociodemográfico	Población mayor de 65 años
 Robo de vehículo	Población Flotante	Educación	Hogares con jefatura femenina
 Robo a casa habitación	Unidades económicas	Económico poblacional	Baja asistencia escolar de 6 a 14 años
 Robo a negocio			Baja población económicamente activa
 Robo a transeúnte			UNEA y Tecnológico de Monterrey
 Lesiones dolosas			Alta densidad de población
 Faltas administrativas			

-  Si aumentaron los delitos o faltas administrativas del 2012 al 2013
-  Si disminuyeron los delitos o faltas administrativas del 2012 al 2013
-  Si permanecieron los delitos o faltas administrativas igual en 2012 y 2013
-  Tasa inferior a la municipal
-  Tasa superior a la municipal





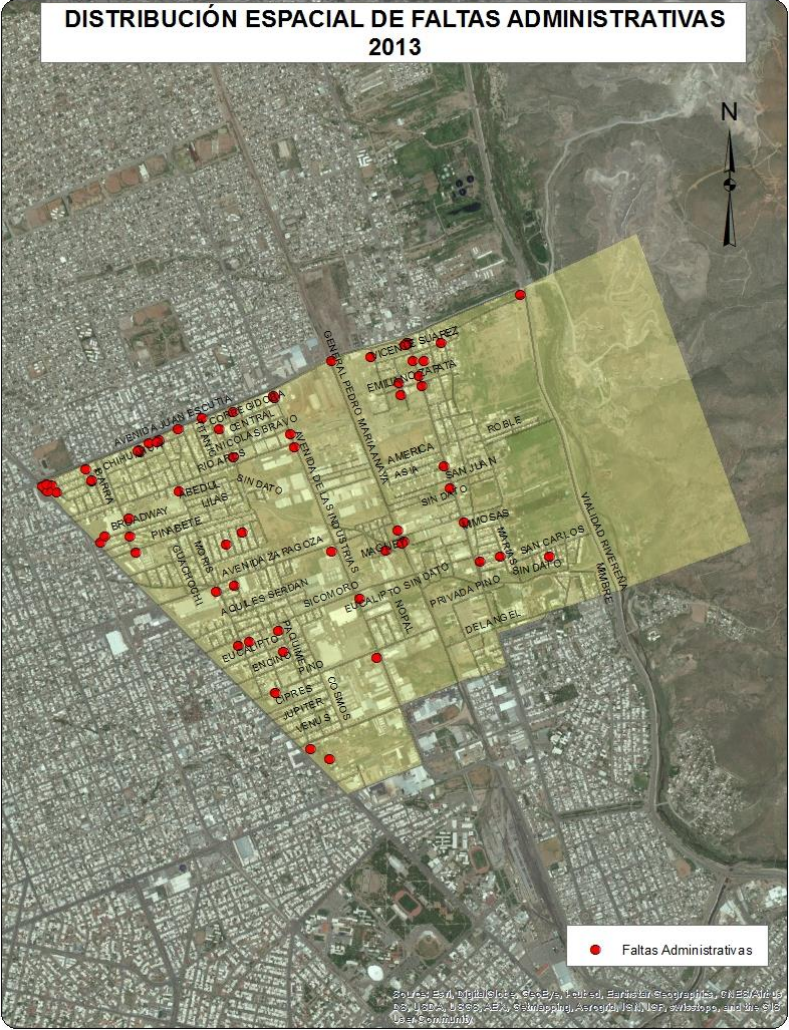





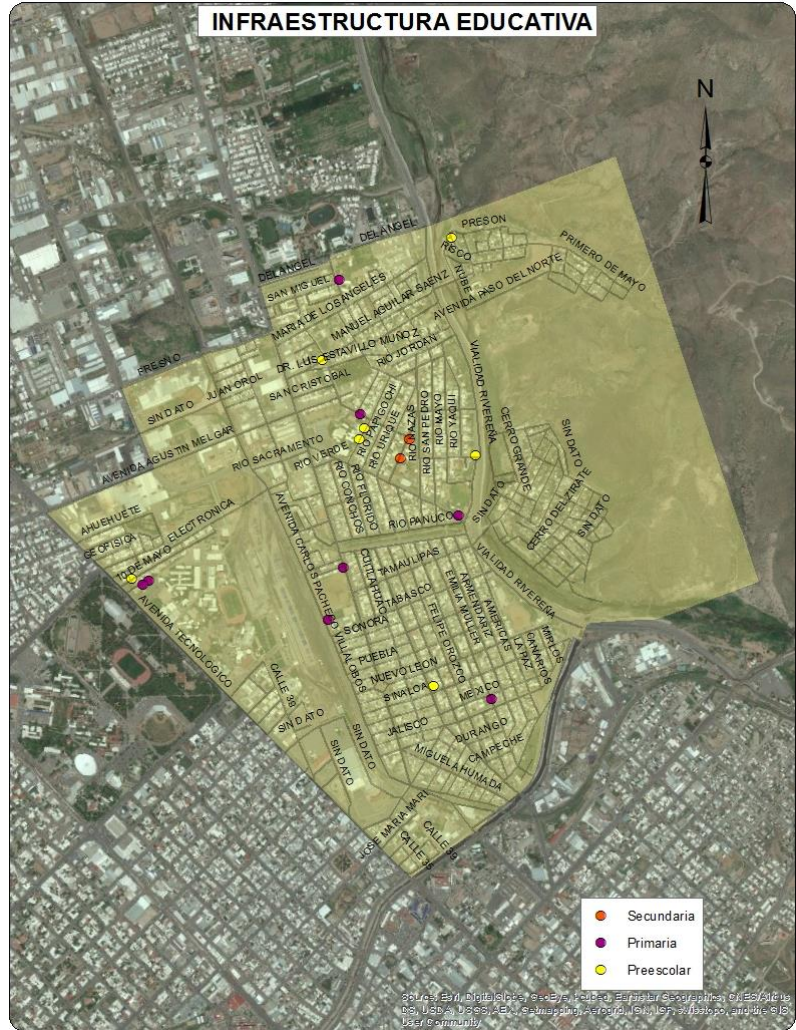

## Sociodemográfica

	Total	Total respecto al Cuadrante	Total respecto al Municipio
Población total	15019	100.0%	1.83%
Densidad de población por km <sup>2</sup>	2833	NA	59.41%
Población de 6 a 14 años	1866	12.42%	1.45%
Población de 15 a 24 años	2831	18.85%	1.89%
Población de 15 años y más	11616	77.34%	1.98%
Población de 65 años y más	1545	10.29%	3.12%
Población económicamente activa	6343	42.23%	1.80%
Población desocupada	325	5.12%	1.87%
Población ocupada de 12 años y más con al menos un grado aprobado en educación postbásica	3633	60.37%	2.07%
Población analfabeta	150	1.29%	1.88%
Población sin derechohabiencia a servicios de salud	2246	14.95%	1.75%
Total de viviendas	5563	100.00%	1.89%
Total de viviendas habitadas	4600	82.69%	1.94%
Total de viviendas no habitadas	963	17.31%	1.69%
Viviendas habitadas no particulares	173	3.76%	2.02%
Viviendas habitadas con 3 servicios básicos	4372	95.04%	1.97%
Viviendas con automóvil	3058	66.48%	1.86%

## Económica

	Cuadrante	Ciudad	
Densidad de UE por km <sup>2</sup>	119.2	65.1	
Promedio de personas ocupadas por UE	9.4	8.3	
Actividad Económica	No. Unidades económicas	Con respecto al Cuadrante	Con respecto a la Ciudad
Construcción	13	2.1%	3.1%
Industria manufacturera	79	12.5%	3.1%
Comercio al por mayor	37	5.9%	2.9%
Comercio al por menor	219	34.7%	1.9%
Servicios profesionales, científicos y técnicos	15	2.4%	1.6%
Servicios educativos	29	4.6%	2.6%
Servicios de salud y asistencia social	19	3.0%	1.2%
Servicios de alojamiento temporal	1	0.2%	0.8%
Preparación de alimentos y bebidas	49	7.8%	2.3%
Centros nocturnos	6	0.9%	3.0%
Otros servicios	122	19.3%	2.4%
Actividades legislativas, gubernamentales, de impartición de justicia, etc.	6	0.9%	1.7%
Otros	37	5.9%	1.5%
Total	632	100.0%	2.1%

## Delitos de Alto Impacto

	Total Cuadrante 2011	Total Cuadrante 2012	Total Cuadrante 2013	Total respecto al Municipio 2013	Tasa por cada 100 mil habitantes 2013 Cuadrante	Tasa por cada 100 mil habitantes 2013 Municipio
Homicidio doloso	13	8	10	4.12%	66.58	26.34
Robo casa habitación	18	32	23	2.89%	153.14	89.71
Robo vehículo	202	205	179	4.23%	1191.82	476.00
Robo negocio	0	13	9	1.73%	59.92	58.64
Robo transeúnte	12	13	6	2.13%	39.95	31.74
Lesiones dolosas	66	43	31	4.02%	206.41	86.78

## Faltas Administrativas

	Total Cuadrante 2011	Total Cuadrante 2012	Total Cuadrante 2013	Total respecto al Municipio 2013	Tasa por cada 100 mil habitantes 2013 Cuadrante	Tasa por cada 100 mil habitantes 2013 Municipio
Total	138	114	164	1.80%	1091.95	1023.14
Causar escándalos	70	65	62	1.75%	412.81	398.23
Intoxicarse	43	12	3	1.12%	19.97	30.05
Ingerir bebidas alcohólicas	17	10	19	1.54%	126.51	138.78
Problemas familiares	0	11	7	1.92%	46.61	40.97
Riña	3	6	6	1.48%	39.95	45.59
Otras	5	10	67	2.04%	446.10	369.52

 Tasa superior al promedio municipal



26

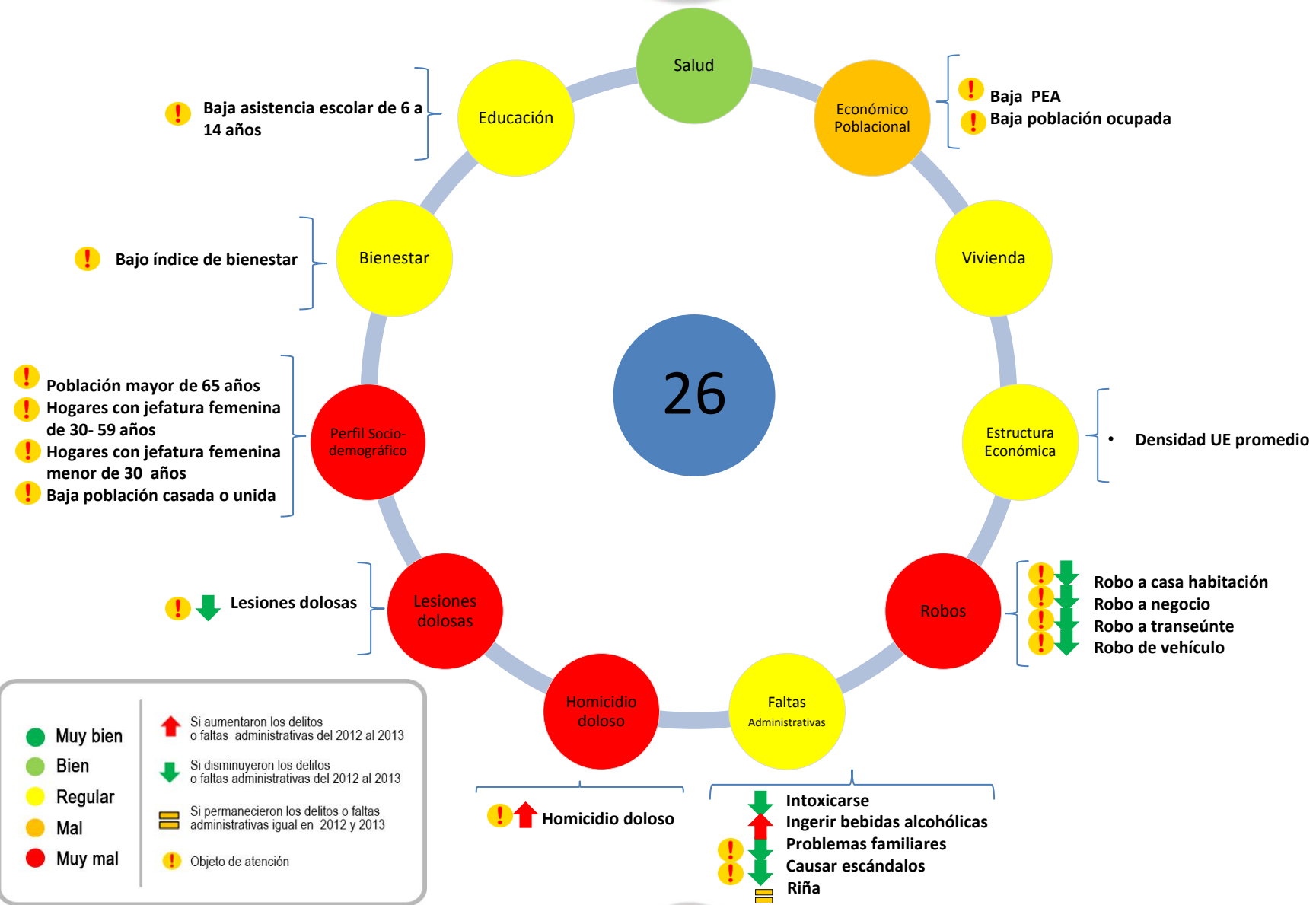

● Muy bien	↑ Si aumentaron los delitos o faltas administrativas del 2012 al 2013
● Bien	↓ Si disminuyeron los delitos o faltas administrativas del 2012 al 2013
● Regular	▬ Si permanecieron los delitos o faltas administrativas igual en 2012 y 2013
● Mal	!
● Muy mal	! Objeto de atención



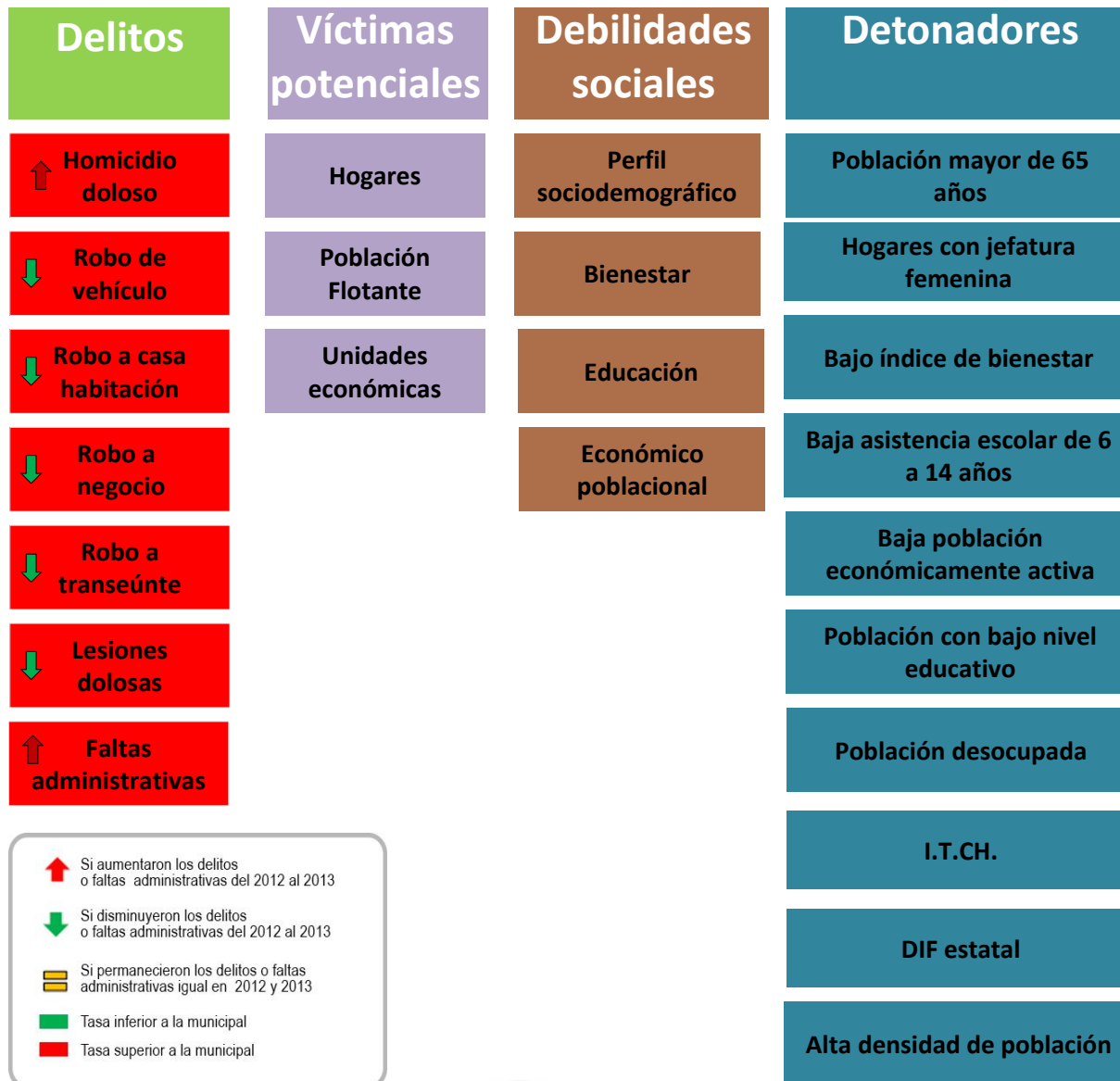

Si aumentaron los delitos o faltas administrativas del 2012 al 2013  
 Si disminuyeron los delitos o faltas administrativas del 2012 al 2013  
 Si permanecieron los delitos o faltas administrativas igual en 2012 y 2013  
 Tasa inferior a la municipal  
 Tasa superior a la municipal

**DISTRIBUCIÓN ESPACIAL DE DELITOS DE ALTO IMPACTO 2012**

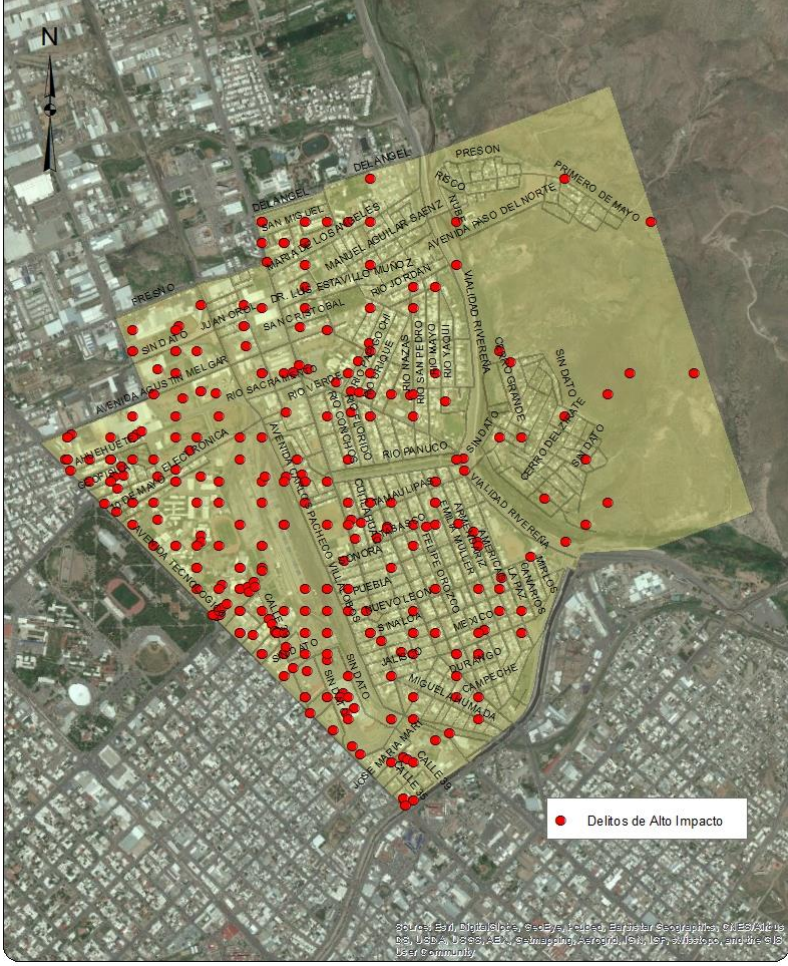

**DISTRIBUCIÓN ESPACIAL DE DELITOS DE ALTO IMPACTO 2013**

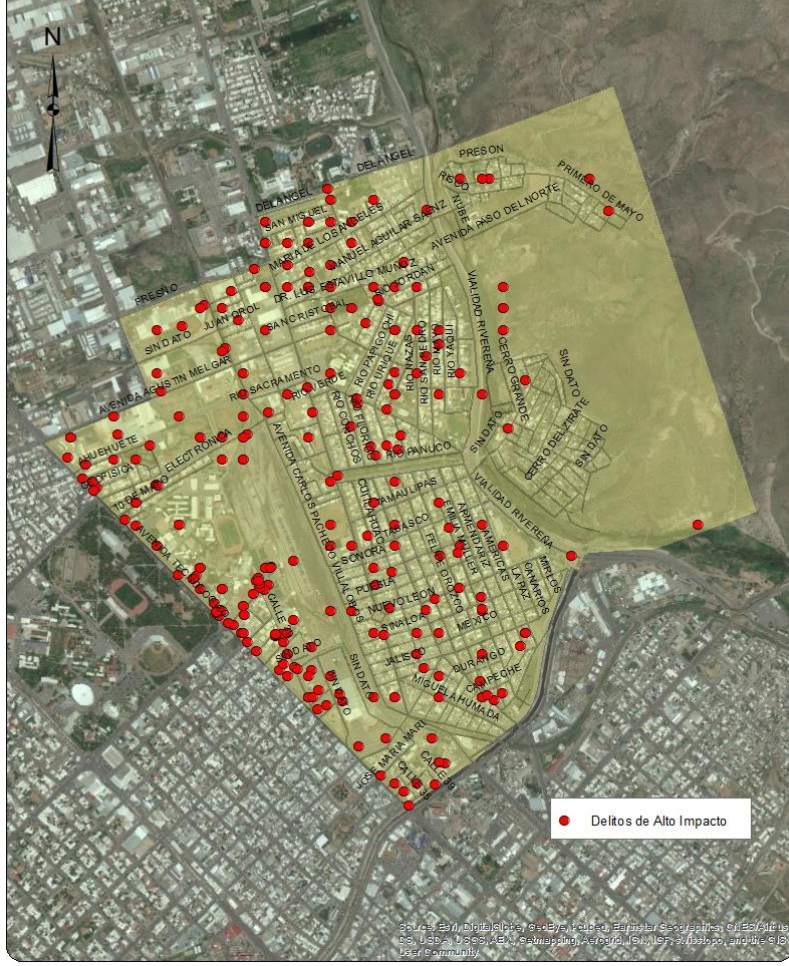

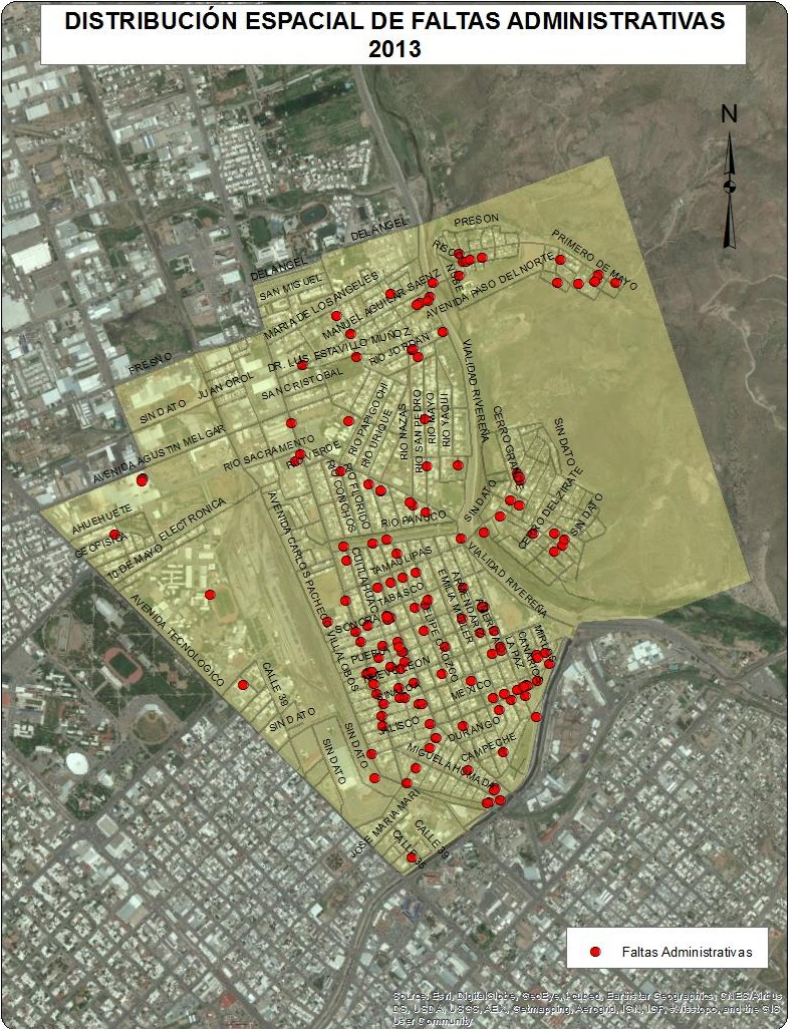

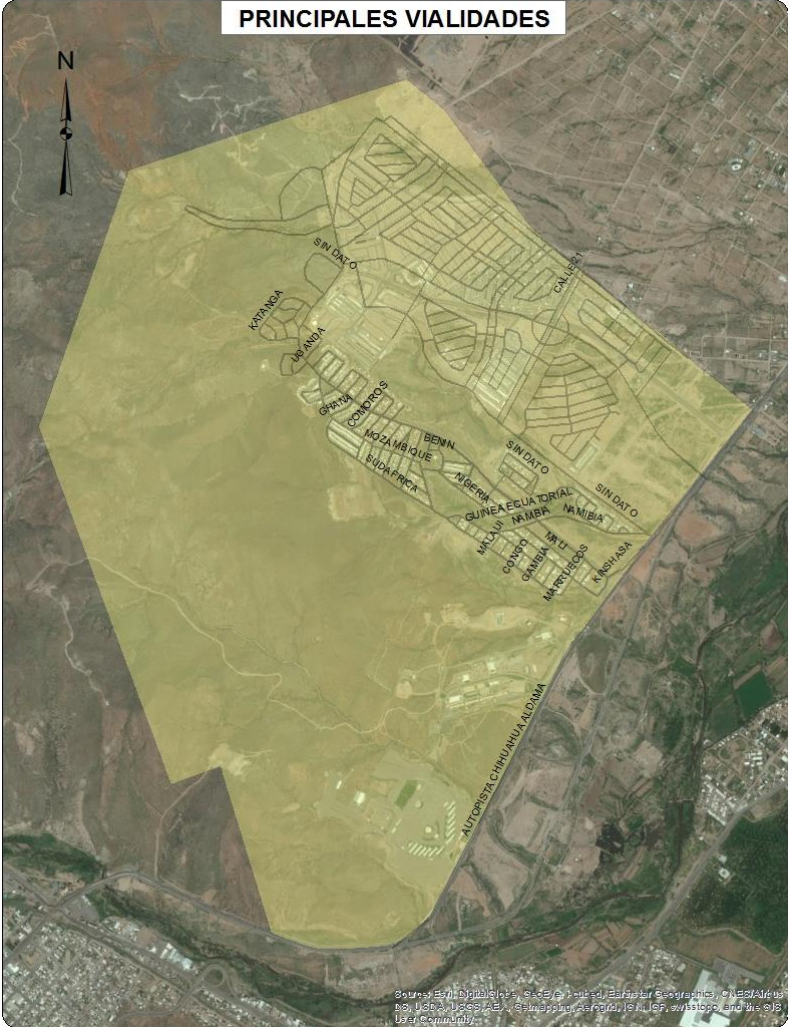
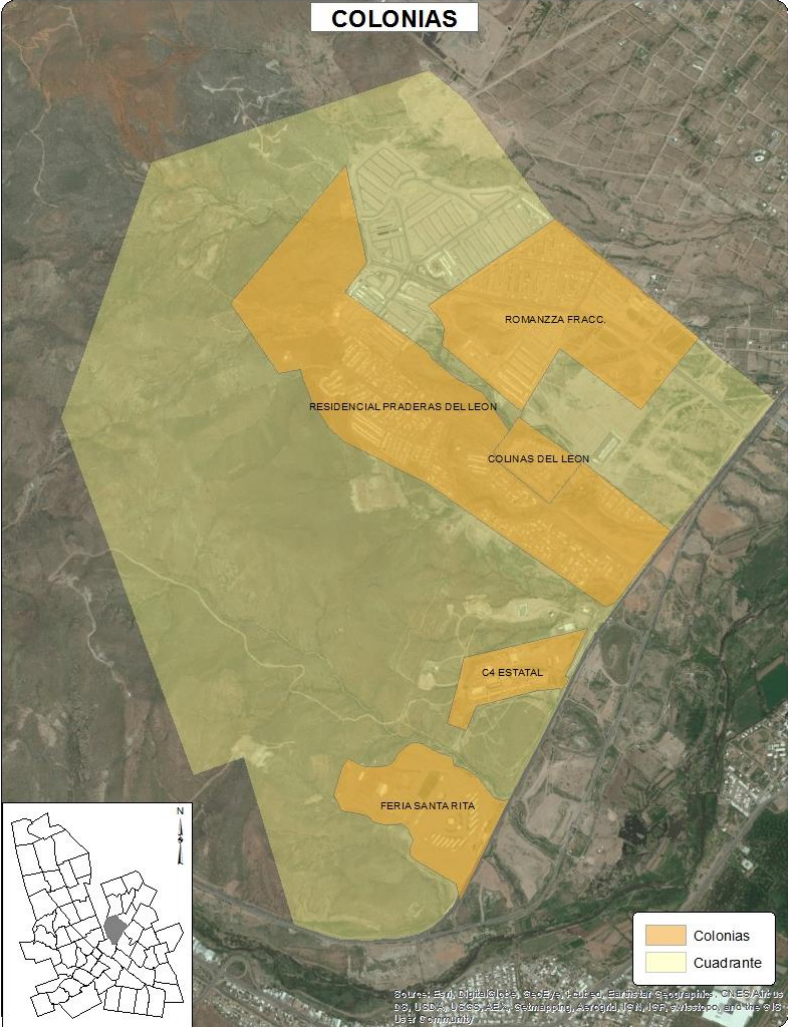

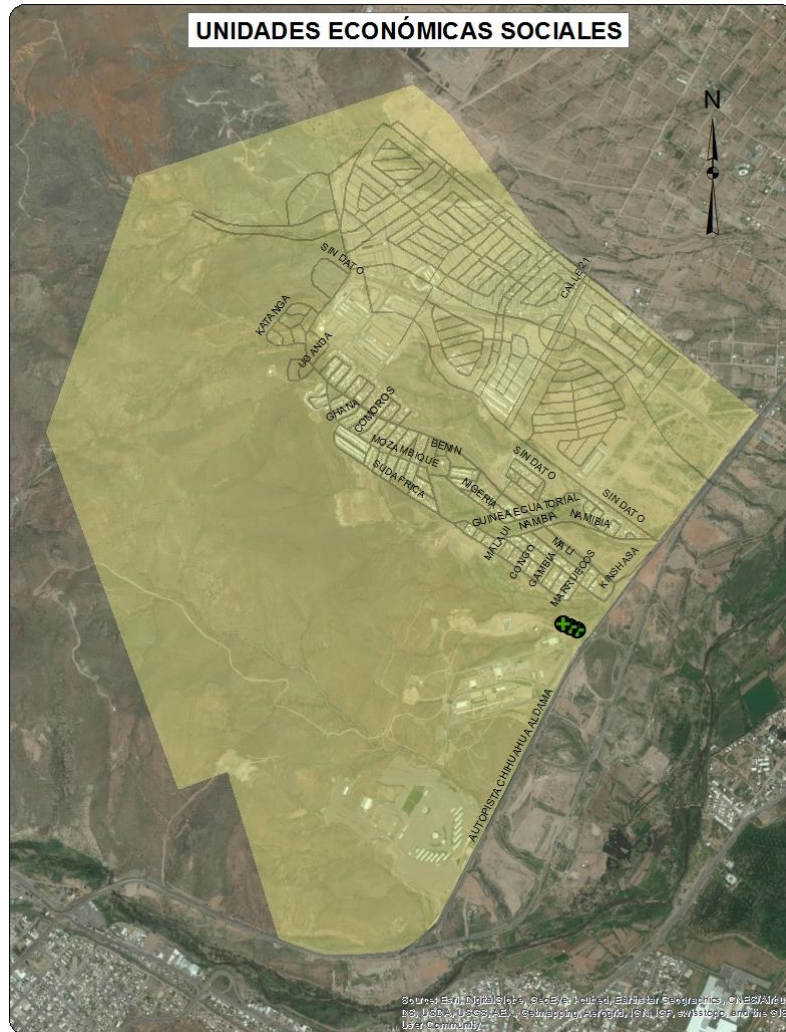

➕ Impartición de justicia y mantenimiento de la seguridad y el orden público

## Sociodemográfica

	Total	Total respecto al Cuadrante	Total respecto al Municipio
Población total	3998	100.0%	0.49%
Densidad de población por km <sup>2</sup>	424	NA	-76.14%
Población de 6 a 14 años	602	15.06%	0.47%
Población de 15 a 24 años	460	11.51%	0.31%
Población de 15 años y más	2614	65.38%	0.45%
Población de 65 años y más	20	0.50%	0.04%
Población económicamente activa	1926	48.17%	0.55%
Población desocupada	42	2.18%	0.24%
Población ocupada de 12 años y más con al menos un grado aprobado en educación postbásica	1676	88.96%	0.95%
Población analfabeta	5	0.19%	0.06%
Población sin derechohabiencia a servicios de salud	339	8.48%	0.26%
Total de viviendas	2468	100.00%	0.84%
Total de viviendas habitadas	1263	51.18%	0.53%
Total de viviendas no habitadas	1205	48.82%	2.12%
Viviendas habitadas no particulares	33	2.61%	0.39%
Viviendas habitadas con 3 servicios básicos	1219	96.52%	0.55%
Viviendas con automóvil	1177	93.19%	0.72%

## Económica

	Cuadrante	Ciudad	
Densidad de UE por km <sup>2</sup>	1.6	65.1	
Promedio de personas ocupadas por UE	40.2	8.3	
Actividad Económica	No. Unidades económicas	Con respecto al Cuadrante	Con respecto a la Ciudad
Construcción	0	0.0%	0.0%
Industria manufacturera	0	0.0%	0.0%
Comercio al por mayor	3	20.0%	0.2%
Comercio al por menor	6	40.0%	0.1%
Servicios profesionales, científicos y técnicos	0	0.0%	0.0%
Servicios educativos	1	6.7%	0.1%
Servicios de salud y asistencia social	0	0.0%	0.0%
Servicios de alojamiento temporal	0	0.0%	0.0%
Preparación de alimentos y bebidas	1	6.7%	0.0%
Centros nocturnos	0	0.0%	0.0%
Otros servicios	0	0.0%	0.0%
Actividades legislativas, gubernamentales, de impartición de justicia, etc.	3	20.0%	0.8%
Otros	1	6.7%	0.0%
Total	15	100.0%	0.1%

Delitos de Alto Impacto						
	Total Cuadrante 2011	Total Cuadrante 2012	Total Cuadrante 2013	Total respecto al Municipio 2013	Tasa por cada 100 mil habitantes 2013 Cuadrante	Tasa por cada 100 mil habitantes 2013 Municipio
Homicidio doloso	0	0	0	0.00%	0.00	26.34
Robo casa habitación	0	1	0	0.00%	0.00	89.71
Robo vehículo	2	2	2	0.05%	50.03	476.00
Robo negocio	0	0	0	0.00%	0.00	58.64
Robo transeúnte	0	0	0	0.00%	0.00	31.74
Lesiones dolosas	0	0	0	0.00%	0.00	86.78
Faltas Administrativas						
	Total Cuadrante 2011	Total Cuadrante 2012	Total Cuadrante 2013	Total respecto al Municipio 2013	Tasa por cada 100 mil habitantes 2013 Cuadrante	Tasa por cada 100 mil habitantes 2013 Municipio
Total	6	10	8	0.09%	200.10	1023.14
Causar escándalos	3	5	4	0.11%	100.05	398.23
Intoxicarse	2	2	0	0.00%	0.00	30.05
Ingerir bebidas alcohólicas	0	0	0	0.00%	0.00	138.78
Problemas familiares	0	1	1	0.27%	25.01	40.97
Riña	0	1	0	0.00%	0.00	45.59
Otras	1	1	3	0.09%	75.04	369.52

 Tasa superior al promedio municipal

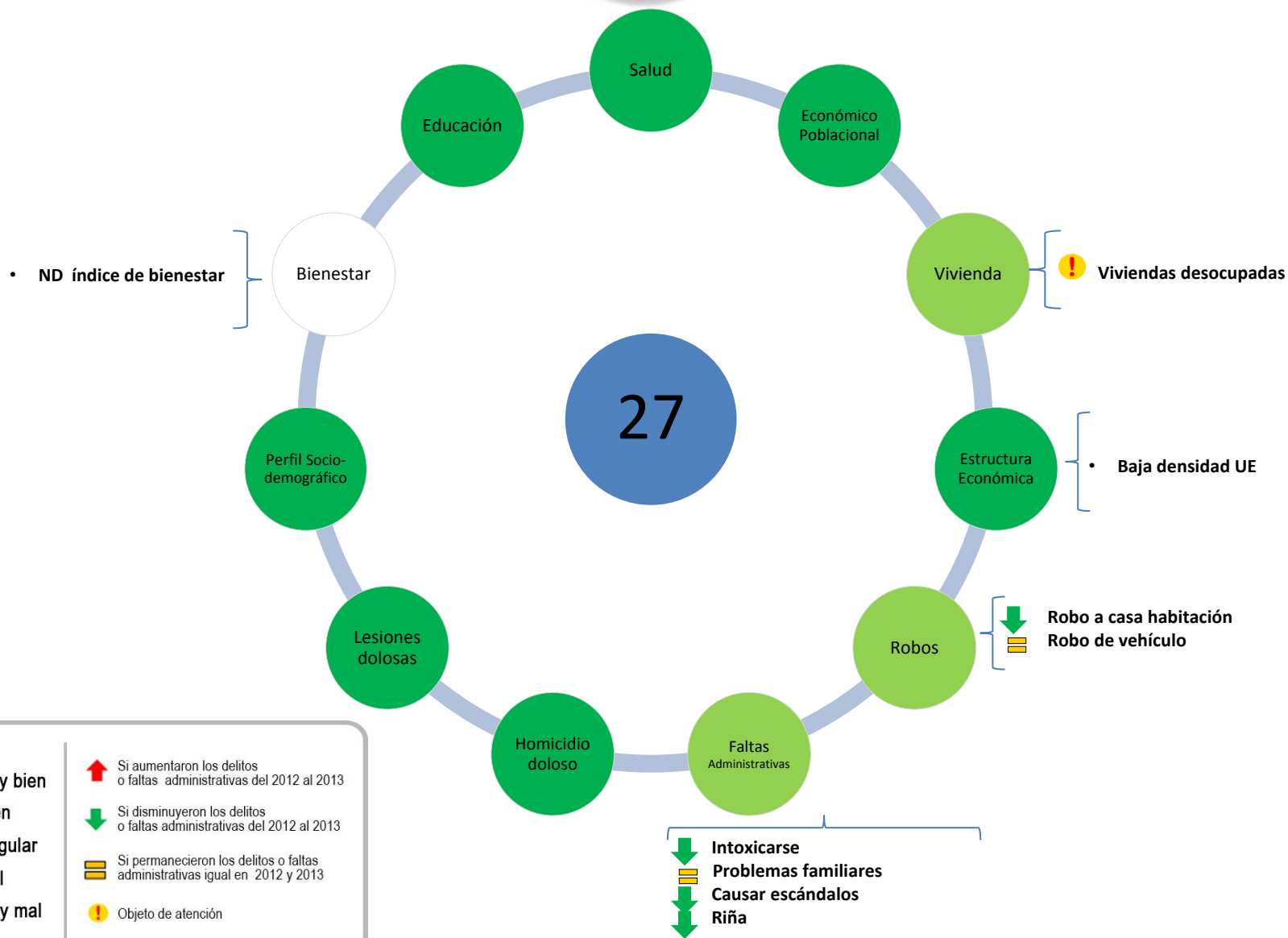

- Muy bien
- Bien
- Regular
- Mal
- Muy mal

- ↑ Si aumentaron los delitos o faltas administrativas del 2012 al 2013
- ↓ Si disminuyeron los delitos o faltas administrativas del 2012 al 2013
- ▬ Si permanecieron los delitos o faltas administrativas igual en 2012 y 2013
- ! Objeto de atención



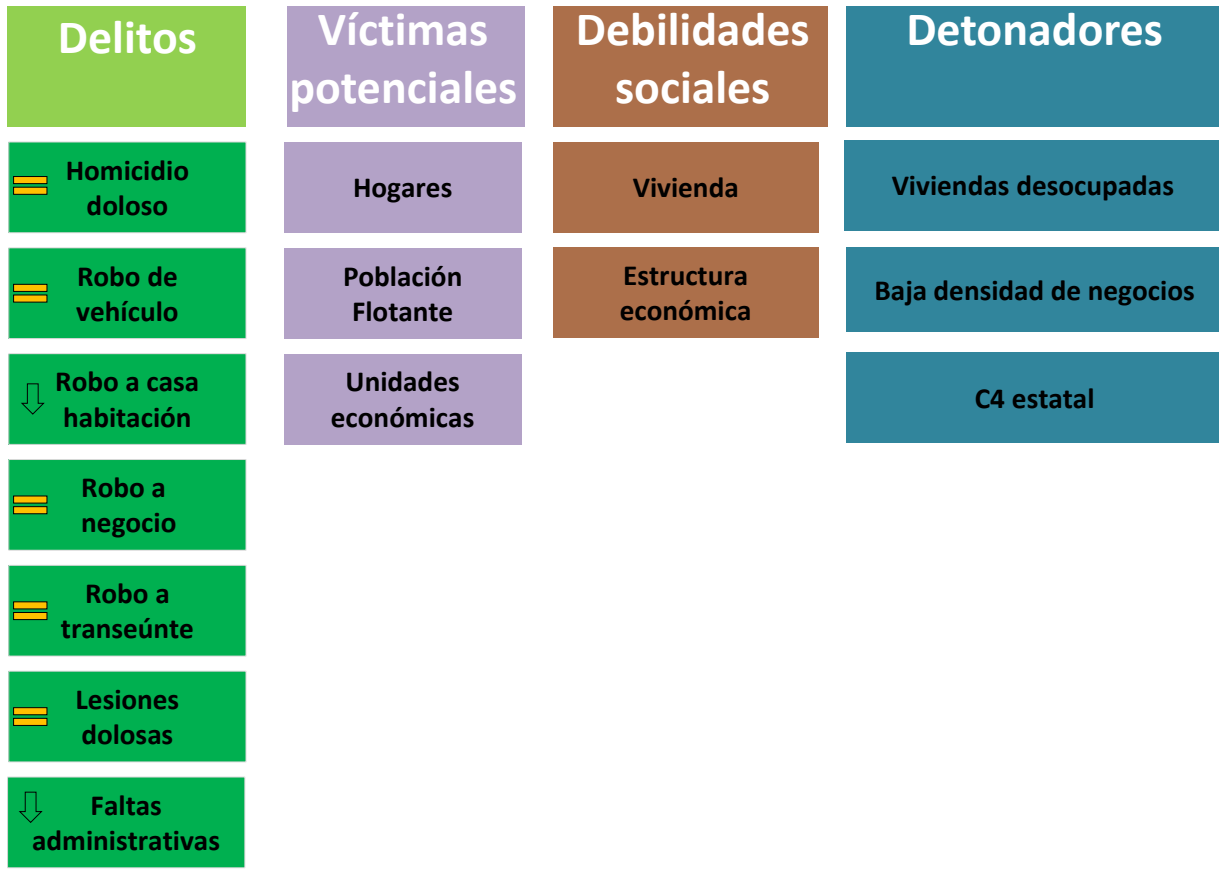



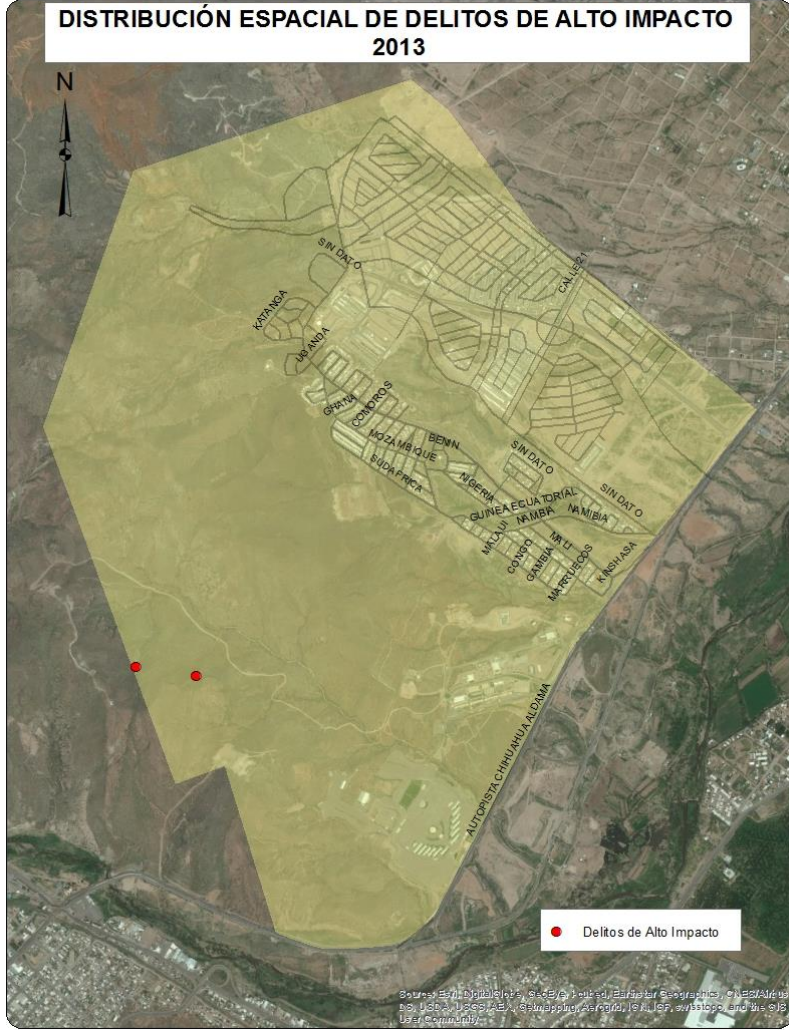
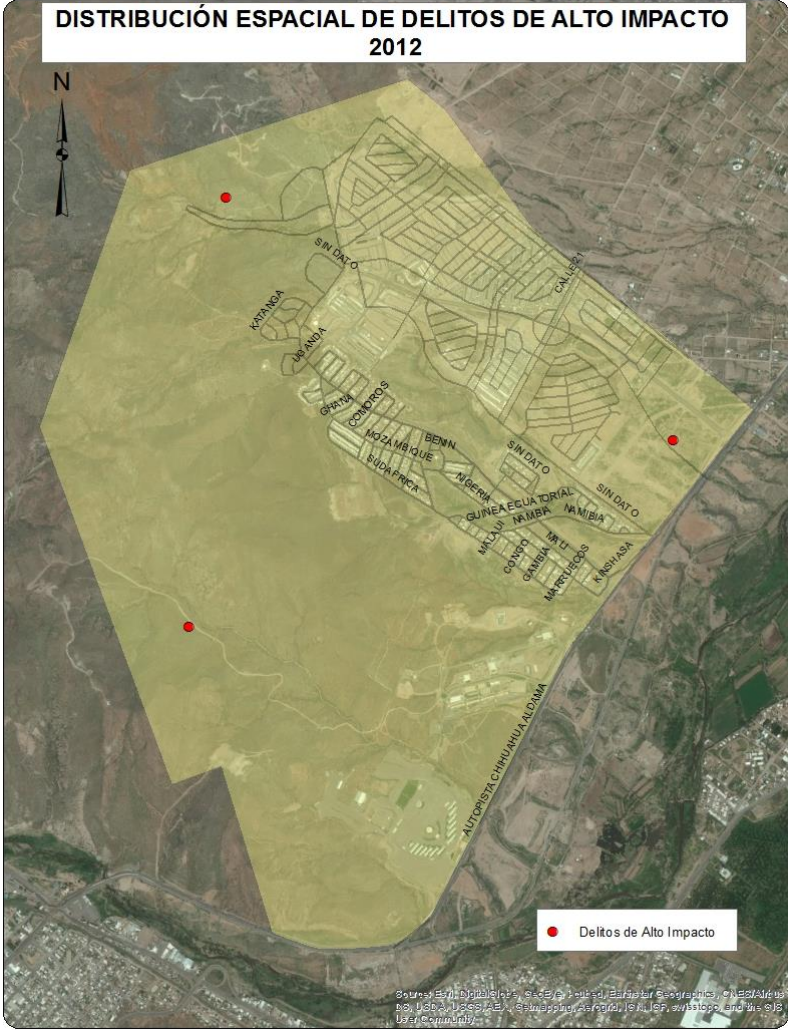

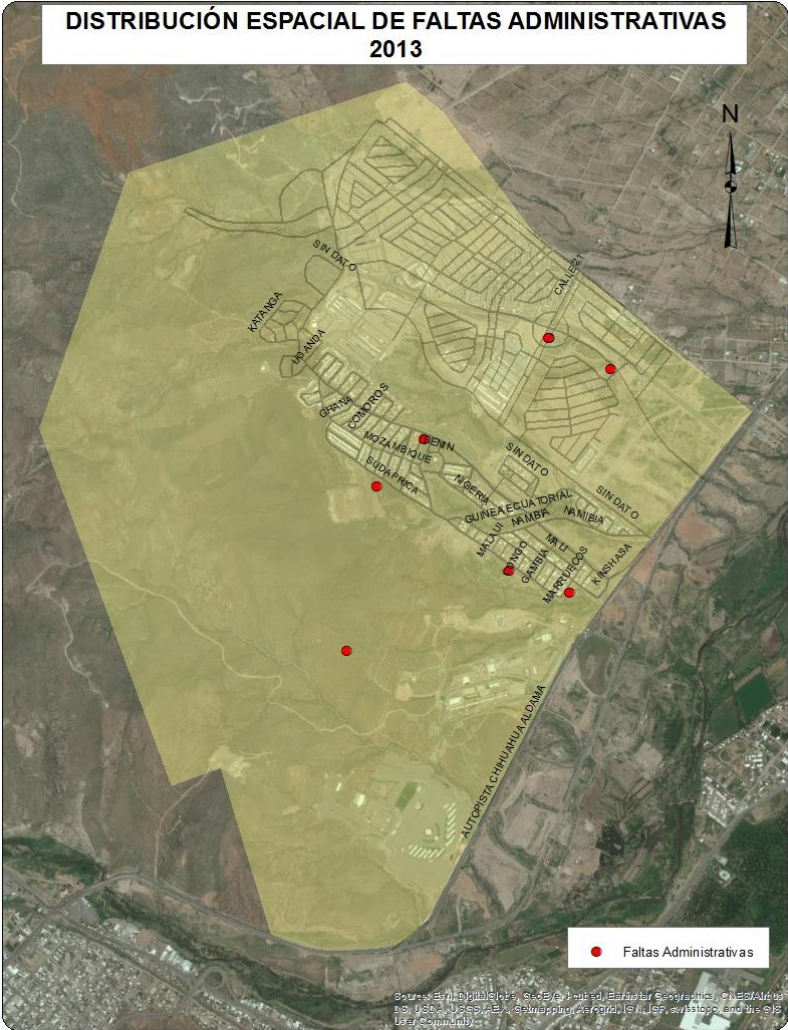

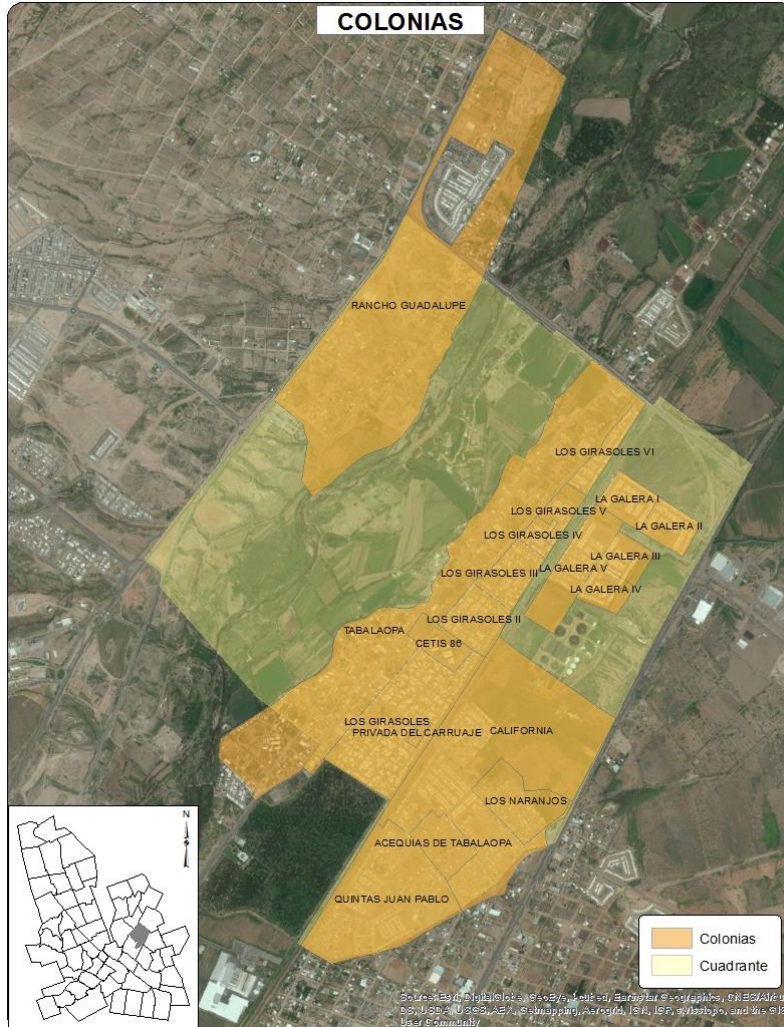
- Si aumentaron los delitos o faltas administrativas del 2012 al 2013
- Si disminuyeron los delitos o faltas administrativas del 2012 al 2013
- Si permanecieron los delitos o faltas administrativas igual en 2012 y 2013
- Tasa inferior a la municipal
- Tasa superior a la municipal

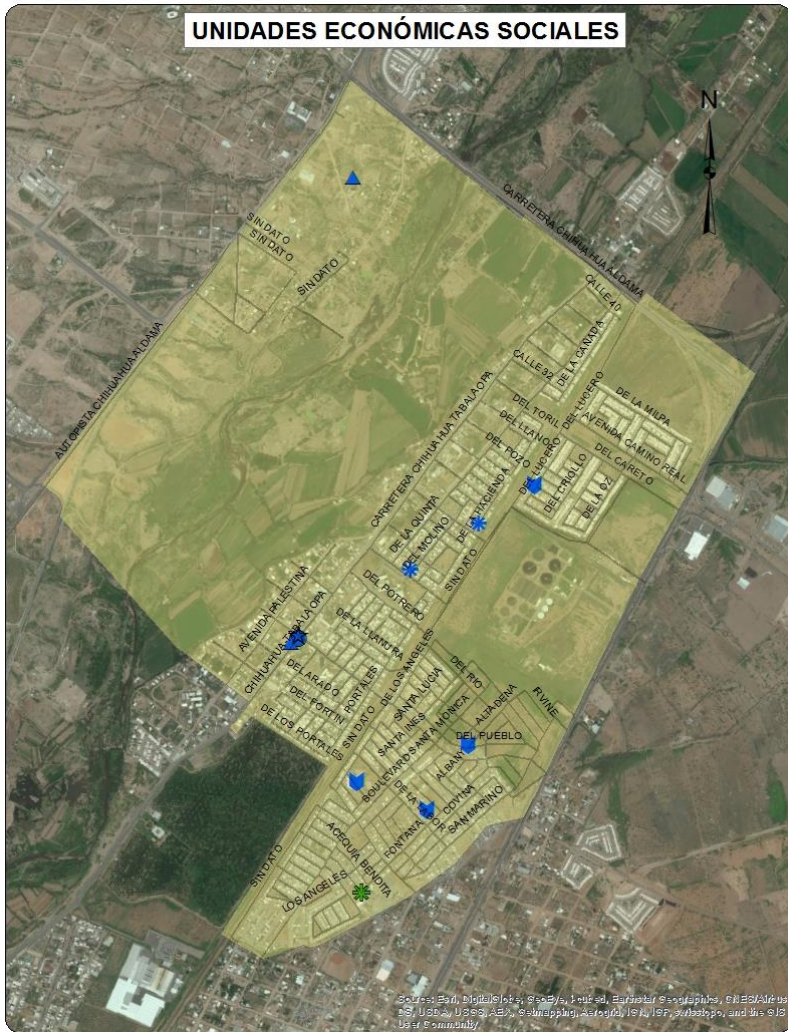







-  Administración de cementerios
-  Agrupaciones de autoayuda para alcohólicos y personas con otras adicciones
-  Asociaciones y organizaciones civiles
-  Asociaciones y organizaciones religiosas
-  Guarderías del sector privado
-  Guarderías del sector público

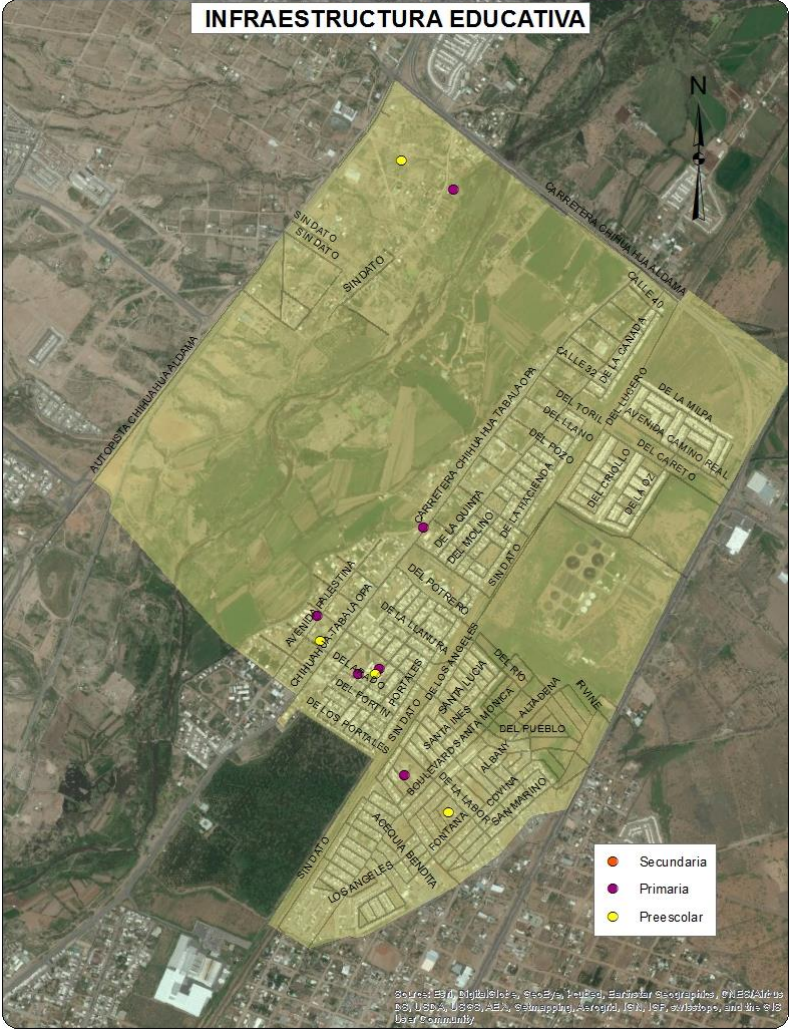

Sociodemográfica			
	Total	Total respecto al Cuadrante	Total respecto al Municipio
Población total	13395	100.0%	1.63%
Densidad de población por km <sup>2</sup>	2176	NA	22.48%
Población de 6 a 14 años	2608	19.47%	2.03%
Población de 15 a 24 años	2073	15.48%	1.38%
Población de 15 años y más	8532	63.70%	1.46%
Población de 65 años y más	189	1.41%	0.38%
Población económicamente activa	5809	43.37%	1.65%
Población desocupada	226	3.89%	1.30%
Población ocupada de 12 años y más con al menos un grado aprobado en educación postbásica	3031	54.29%	1.72%
Población analfabeta	39	0.46%	0.49%
Población sin derechohabiencia a servicios de salud	1892	14.12%	1.48%
Total de viviendas	5468	100.00%	1.86%
Total de viviendas habitadas	3867	70.72%	1.63%
Total de viviendas no habitadas	1601	29.28%	2.82%
Viviendas habitadas no particulares	70	1.81%	0.82%
Viviendas habitadas con 3 servicios básicos	3755	97.10%	1.70%
Viviendas con automóvil	2995	77.45%	1.82%

Económica			
	Cuadrante	Ciudad	
Densidad de UE por km <sup>2</sup>	48.1	65.1	
Promedio de personas ocupadas por UE	7.5	8.3	
Actividad Económica	No. Unidades económicas	Con respecto al Cuadrante	Con respecto a la Ciudad
Construcción	4	1.4%	1.0%
Industria manufacturera	28	9.5%	1.1%
Comercio al por mayor	15	5.1%	1.2%
Comercio al por menor	120	40.5%	1.0%
Servicios profesionales, científicos y técnicos	0	0.0%	0.0%
Servicios educativos	14	4.7%	1.3%
Servicios de salud y asistencia social	15	5.1%	1.0%
Servicios de alojamiento temporal	0	0.0%	0.0%
Preparación de alimentos y bebidas	23	7.8%	1.1%
Centros nocturnos	2	0.7%	1.0%
Otros servicios	54	18.2%	1.1%
Actividades legislativas, gubernamentales, de impartición de justicia, etc.	0	0.0%	0.0%
Otros	21	7.1%	0.9%
Total	296	100.0%	1.0%

## Delitos de Alto Impacto

	Total Cuadrante 2011	Total Cuadrante 2012	Total Cuadrante 2013	Total respecto al Municipio 2013	Tasa por cada 100 mil habitantes 2013 Cuadrante	Tasa por cada 100 mil habitantes 2013 Municipio
Homicidio doloso	8	3	3	1.23%	22.40	26.34
Robo casa habitación	11	8	12	1.51%	89.59	89.71
Robo vehículo	76	47	44	1.04%	328.48	476.00
Robo negocio	0	2	7	1.34%	52.26	58.64
Robo transeúnte	3	3	1	0.35%	7.47	31.74
Lesiones dolosas	5	3	12	1.56%	89.59	86.78

## Faltas Administrativas

	Total Cuadrante 2011	Total Cuadrante 2012	Total Cuadrante 2013	Total respecto al Municipio 2013	Tasa por cada 100 mil habitantes 2013 Cuadrante	Tasa por cada 100 mil habitantes 2013 Municipio
Total	69	87	64	0.70%	477.79	1023.14
Causar escándalos	48	51	26	0.73%	194.10	398.23
Intoxicarse	9	10	0	0.00%	0.00	30.05
Ingerir bebidas alcohólicas	2	9	12	0.97%	89.59	138.78
Problemas familiares	0	8	8	2.20%	59.72	40.97
Riña	3	1	0	0.00%	0.00	45.59
Otras	7	8	18	0.55%	134.38	369.52

 Tasa superior al promedio municipal



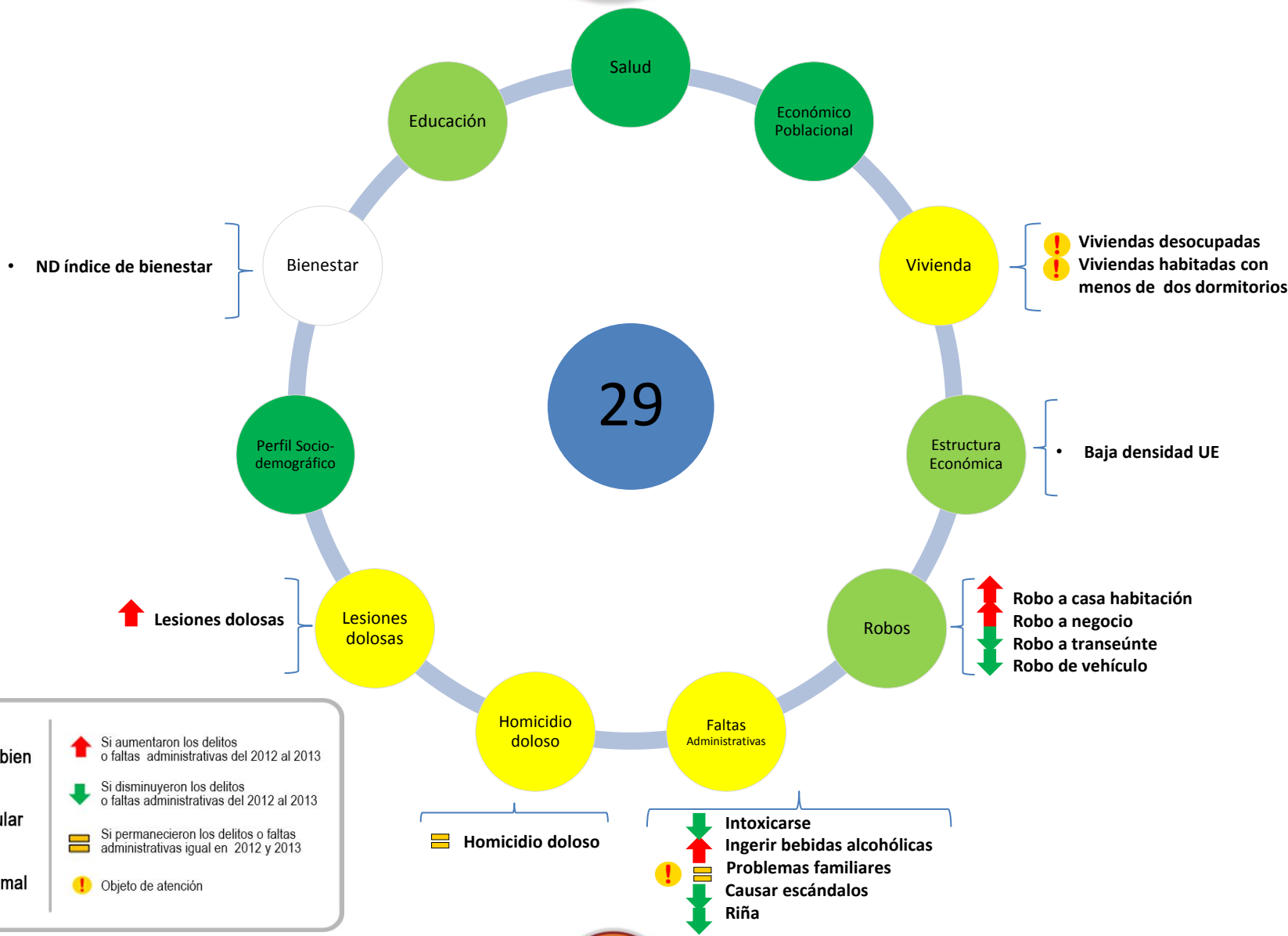

● Muy bien	↑ Si aumentaron los delitos o faltas administrativas del 2012 al 2013
● Bien	↓ Si disminuyeron los delitos o faltas administrativas del 2012 al 2013
● Regular	⚠ Si permanecieron los delitos o faltas administrativas igual en 2012 y 2013
● Mal	⚠ Objeto de atención
● Muy mal	

Delitos	Víctimas potenciales	Debilidades sociales	Detonadores
 Homicidio doloso	Hogares	Vivienda	Viviendas habitadas con menos de dos dormitorios
 Robo de vehículo	Población Flotante	Estructura económica	Viviendas desocupadas
 Robo a casa habitación	Unidades económicas		Baja densidad de negocios
 Robo a negocio			CETIS 86
 Robo a transeúnte			Alta densidad de población
 Lesiones dolosas			
 Faltas administrativas			

 Si aumentaron los delitos o faltas administrativas del 2012 al 2013  
 Si disminuyeron los delitos o faltas administrativas del 2012 al 2013  
 Si permanecieron los delitos o faltas administrativas igual en 2012 y 2013  
 Tasa inferior a la municipal  
 Tasa superior a la municipal

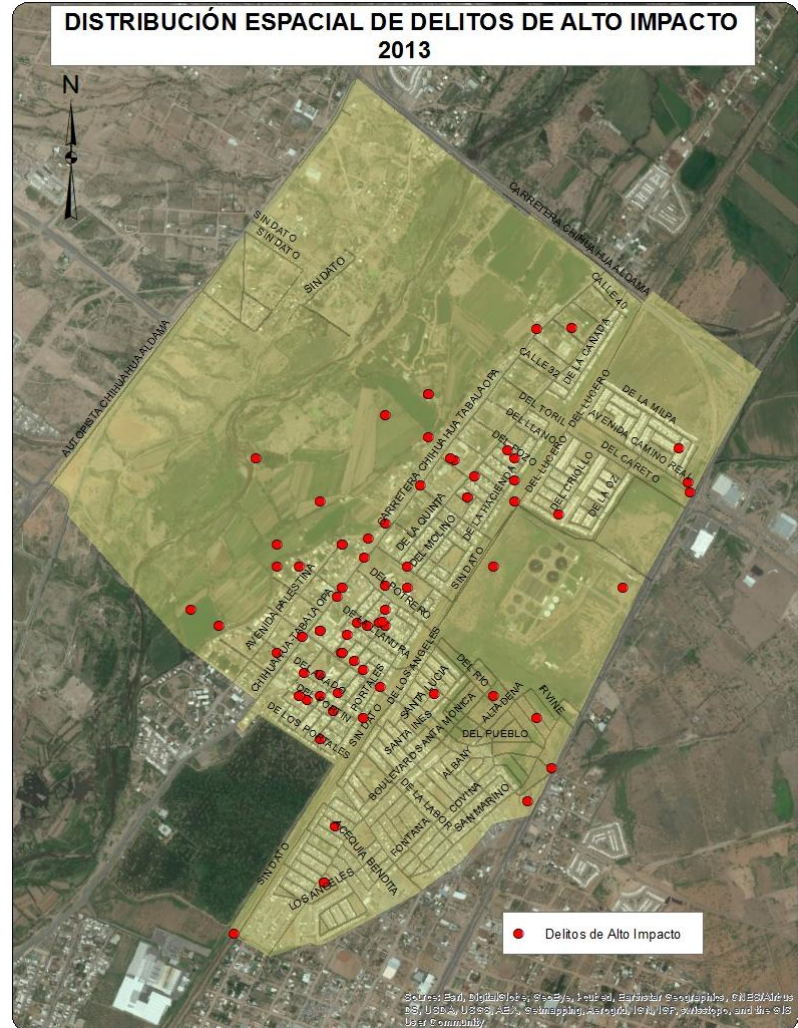
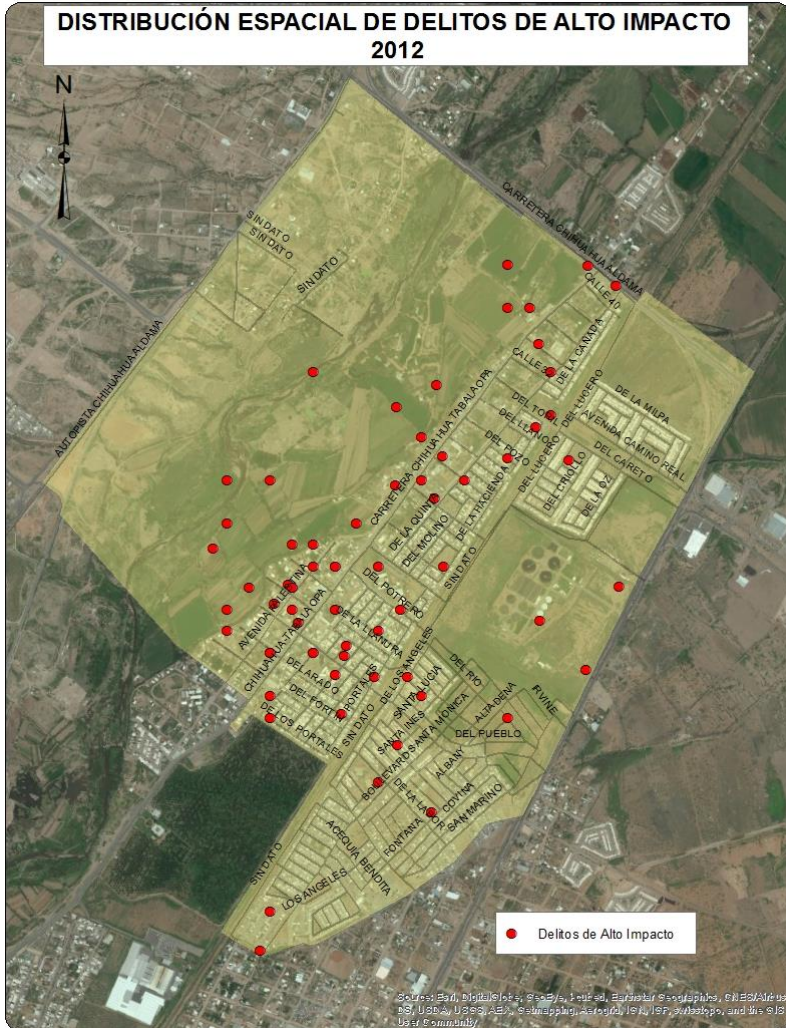



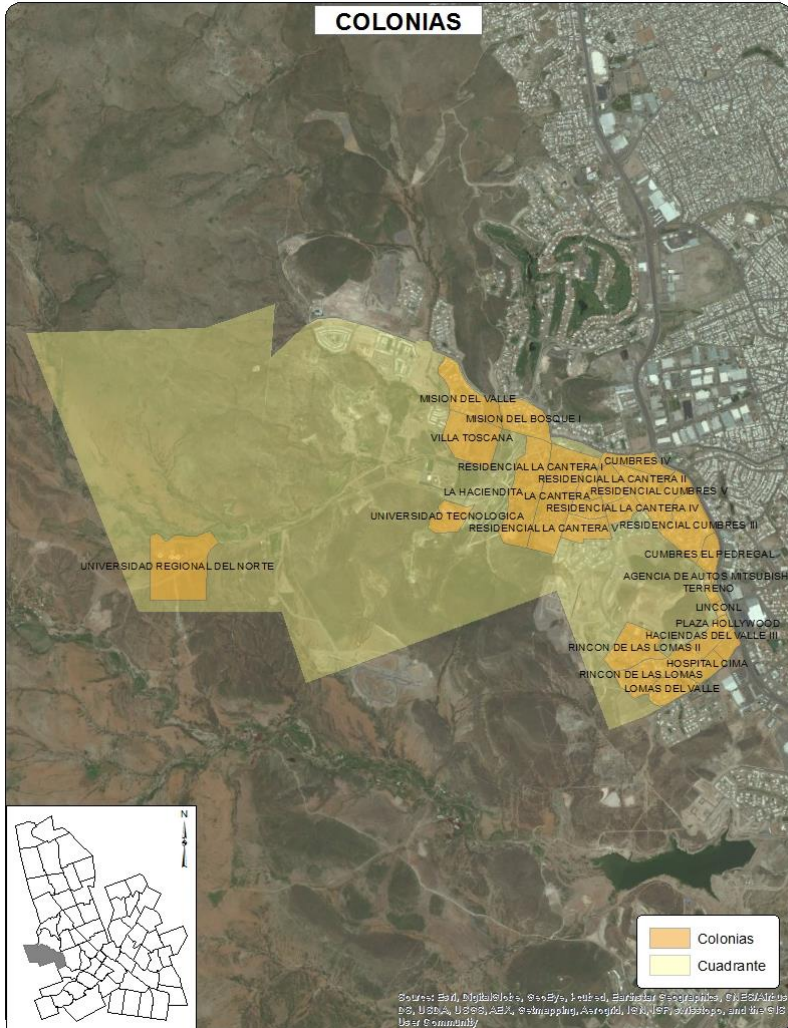

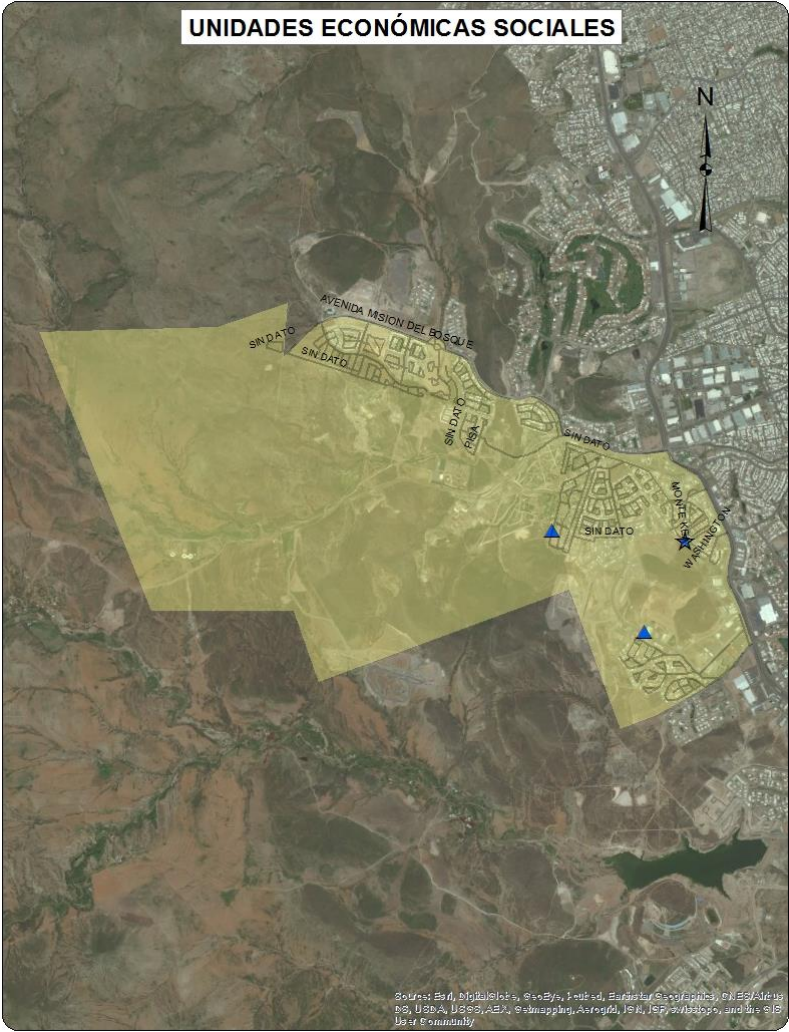

- ★ Asociaciones y organizaciones civiles
- ▲ Asociaciones y organizaciones religiosas

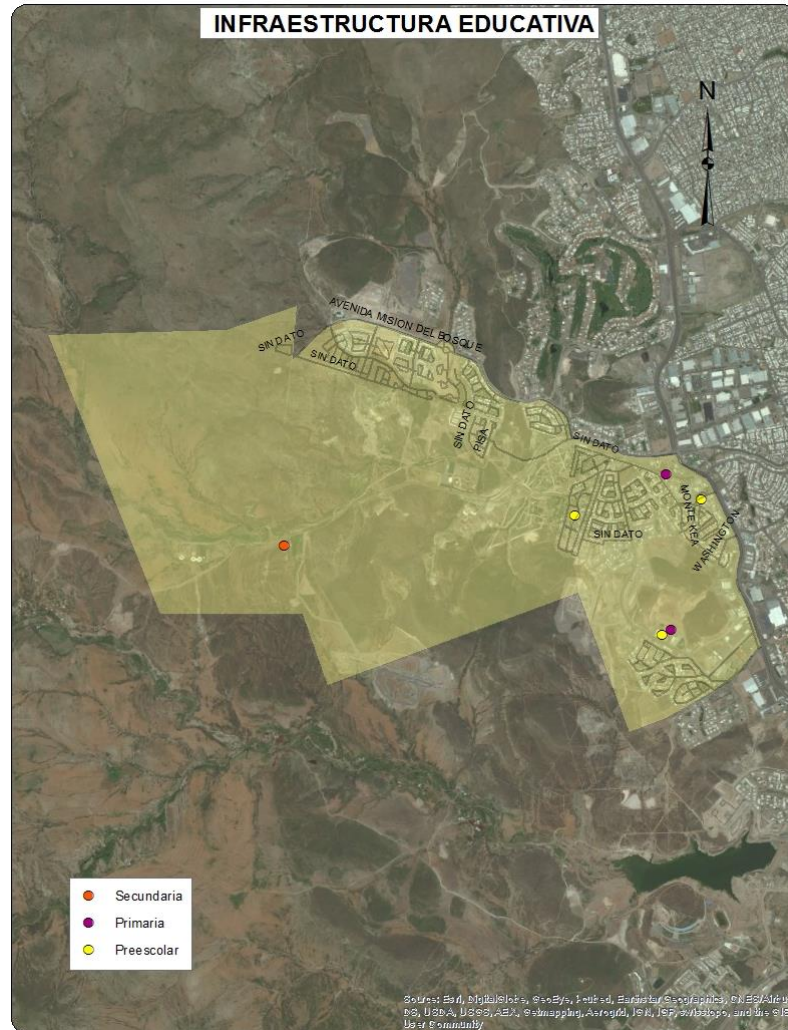

## Sociodemográfica

	Total	Total respecto al Cuadrante	Total respecto al Municipio
Población total	3636	100.0%	0.44%
Densidad de población por km <sup>2</sup>	263	NA	-85.19%
Población de 6 a 14 años	662	18.21%	0.52%
Población de 15 a 24 años	575	15.81%	0.38%
Población de 15 años y más	2291	63.01%	0.39%
Población de 65 años y más	63	1.73%	0.13%
Población económicamente activa	1325	36.44%	0.38%
Población desocupada	21	1.58%	0.12%
Población ocupada de 12 años y más con al menos un grado aprobado en educación postbásica	1102	84.51%	0.63%
Población analfabeta	15	0.65%	0.19%
Población sin derechohabiencia a servicios de salud	423	11.63%	0.33%
Total de viviendas	1279	100.00%	0.44%
Total de viviendas habitadas	975	76.23%	0.41%
Total de viviendas no habitadas	304	23.77%	0.54%
Viviendas habitadas no particulares	116	11.90%	1.36%
Viviendas habitadas con 3 servicios básicos	829	85.03%	0.37%
Viviendas con automóvil	804	82.46%	0.49%

## Económica

	Cuadrante	Ciudad	
Densidad de UE por km <sup>2</sup>	13.2	65.1	
Promedio de personas ocupadas por UE	13.0	8.3	
Actividad Económica	No. Unidades económicas	Con respecto al Cuadrante	Con respecto a la Ciudad
Construcción	1	0.5%	0.2%
Industria manufacturera	3	1.6%	0.1%
Comercio al por mayor	5	2.7%	0.4%
Comercio al por menor	27	14.8%	0.2%
Servicios profesionales, científicos y técnicos	1	0.5%	0.1%
Servicios educativos	14	7.7%	1.3%
Servicios de salud y asistencia social	103	56.3%	6.7%
Servicios de alojamiento temporal	1	0.5%	0.8%
Preparación de alimentos y bebidas	8	4.4%	0.4%
Centros nocturnos	1	0.5%	0.5%
Otros servicios	7	3.8%	0.1%
Actividades legislativas, gubernamentales, de impartición de justicia, etc.	0	0.0%	0.0%
Otros	12	6.6%	0.5%
Total	183	100.0%	0.6%



## Delitos de Alto Impacto

	Total Cuadrante 2011	Total Cuadrante 2012	Total Cuadrante 2013	Total respecto al Municipio 2013	Tasa por cada 100 mil habitantes 2013 Cuadrante	Tasa por cada 100 mil habitantes 2013 Municipio
Homicidio doloso	5	1	0	0.00%	0.00	26.34
Robo casa habitación	1	1	1	0.13%	27.50	89.71
Robo vehículo	31	41	32	0.76%	880.09	476.00
Robo negocio	0	2	3	0.58%	82.51	58.64
Robo transeúnte	0	0	1	0.35%	27.50	31.74
Lesiones dolosas	2	2	2	0.26%	55.01	86.78

## Faltas Administrativas

	Total Cuadrante 2011	Total Cuadrante 2012	Total Cuadrante 2013	Total respecto al Municipio 2013	Tasa por cada 100 mil habitantes 2013 Cuadrante	Tasa por cada 100 mil habitantes 2013 Municipio
Total	11	9	14	0.15%	385.04	1023.14
Causar escándalos	7	7	7	0.20%	192.52	398.23
Intoxicarse	1	0	0	0.00%	0.00	30.05
Ingerir bebidas alcohólicas	2	0	1	0.08%	27.50	138.78
Problemas familiares	0	1	0	0.00%	0.00	40.97
Riña	0	0	0	0.00%	0.00	45.59
Otras	1	1	6	0.18%	165.02	369.52

 Tasa superior al promedio municipal

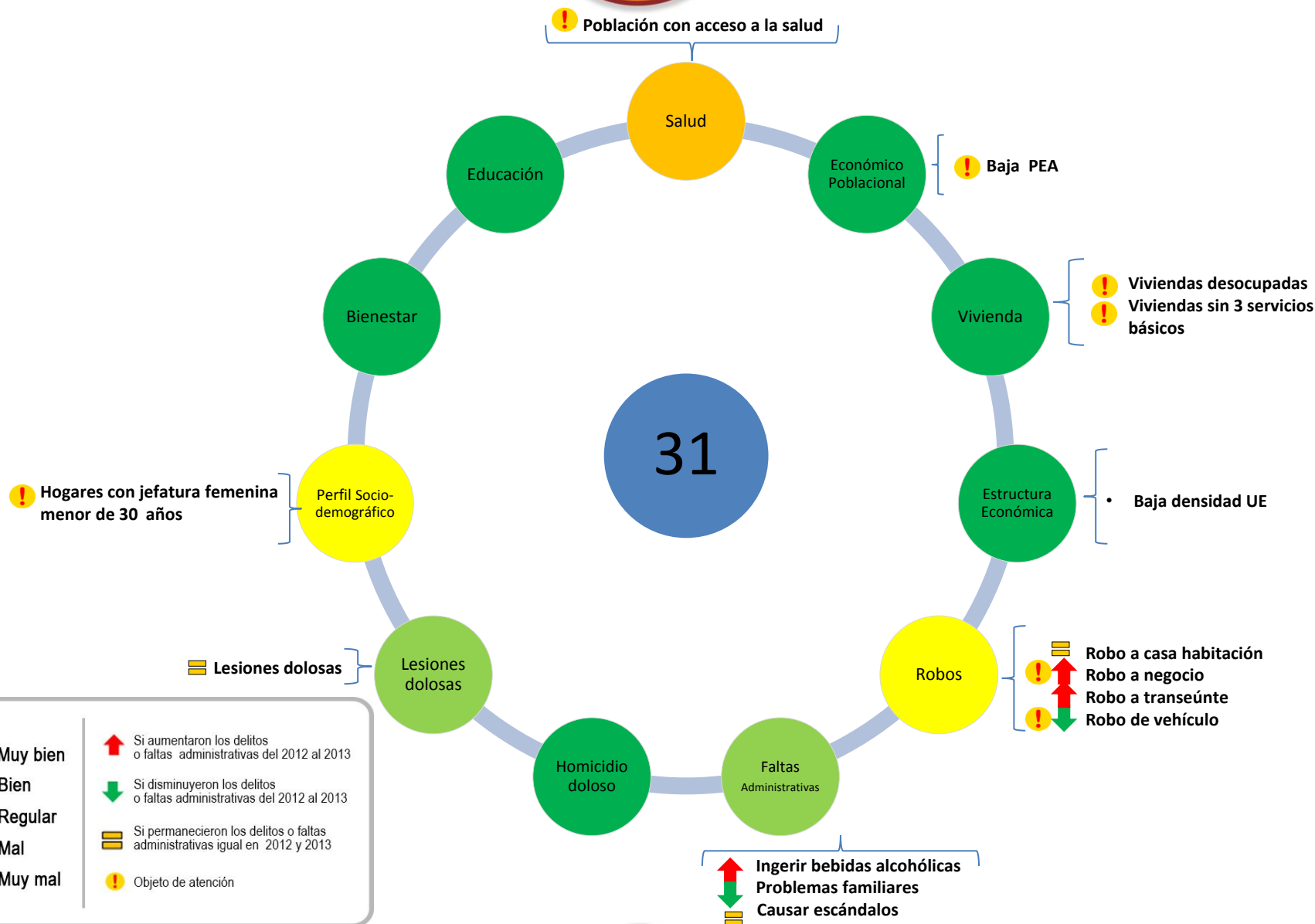

● Muy bien	↑ Si aumentaron los delitos o faltas administrativas del 2012 al 2013
● Bien	↓ Si disminuyeron los delitos o faltas administrativas del 2012 al 2013
● Regular	▬ Si permanecieron los delitos o faltas administrativas igual en 2012 y 2013
● Mal	⚠ Objeto de atención
● Muy mal	

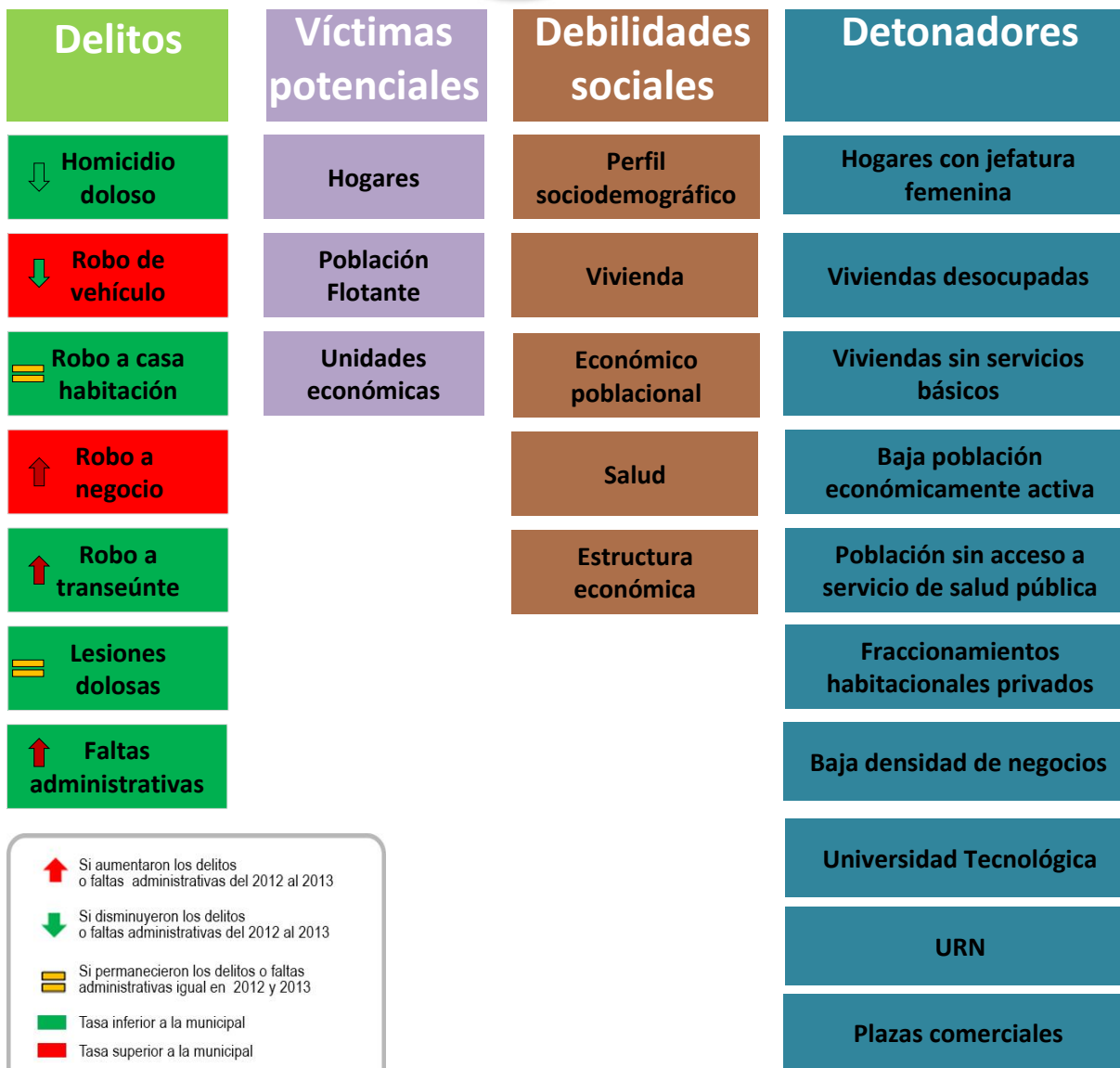

Si aumentaron los delitos o faltas administrativas del 2012 al 2013  
 Si disminuyeron los delitos o faltas administrativas del 2012 al 2013  
 Si permanecieron los delitos o faltas administrativas igual en 2012 y 2013  
 Tasa inferior a la municipal  
 Tasa superior a la municipal

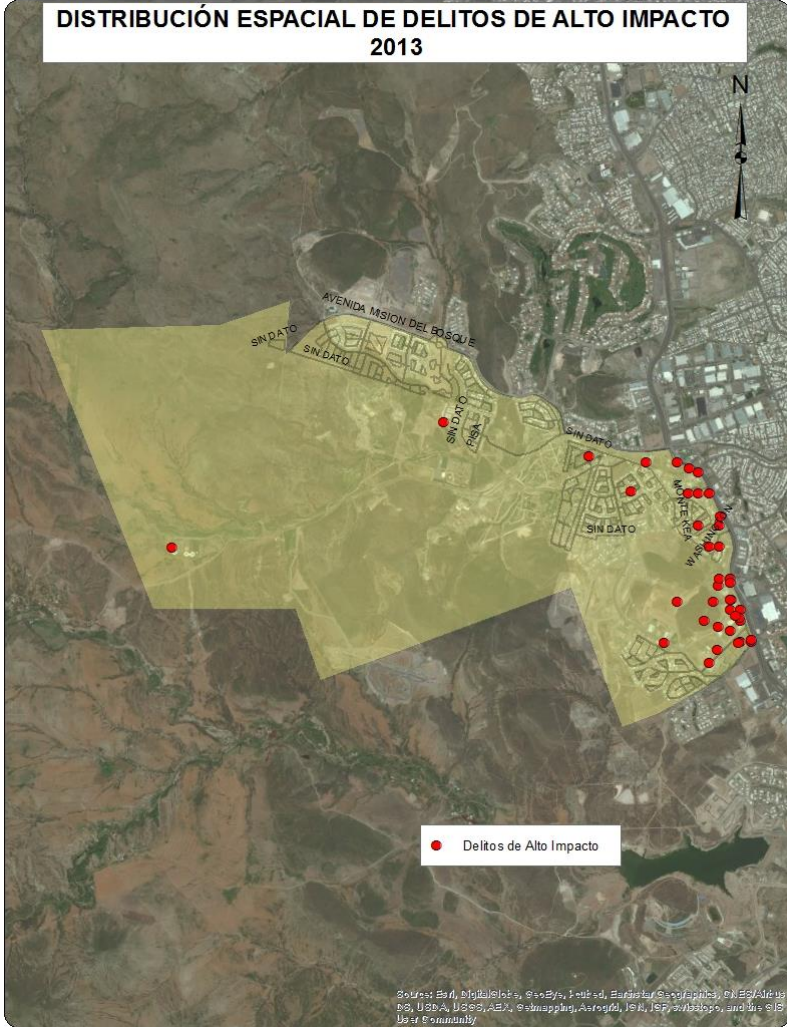
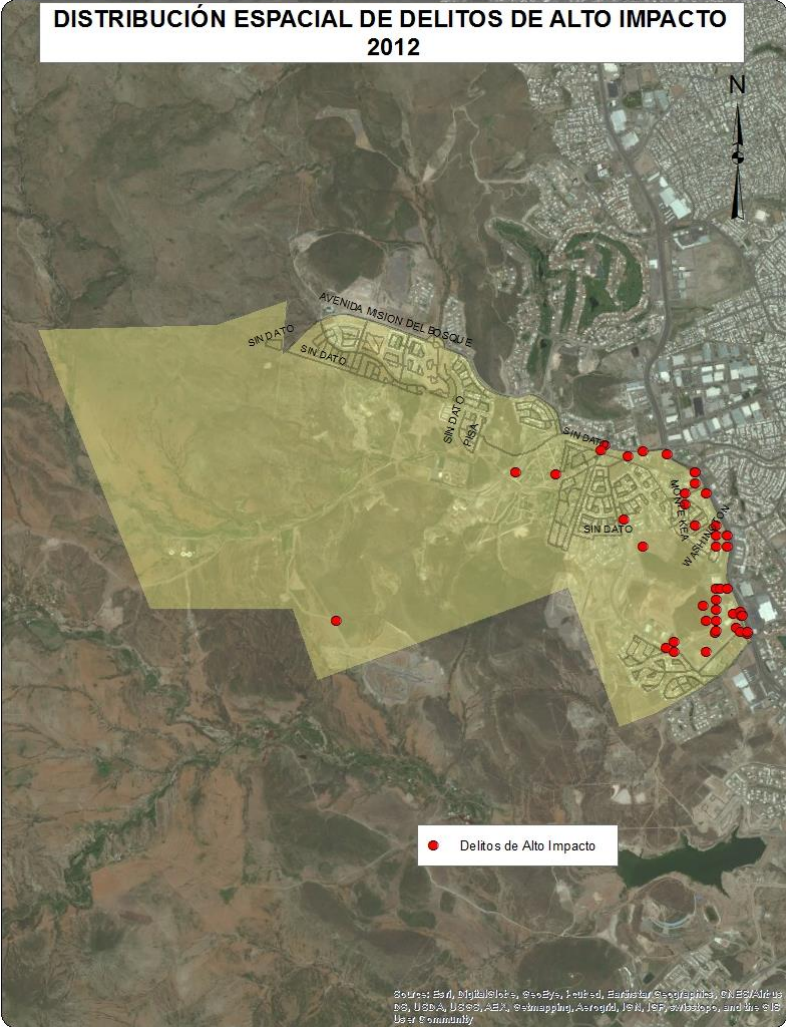

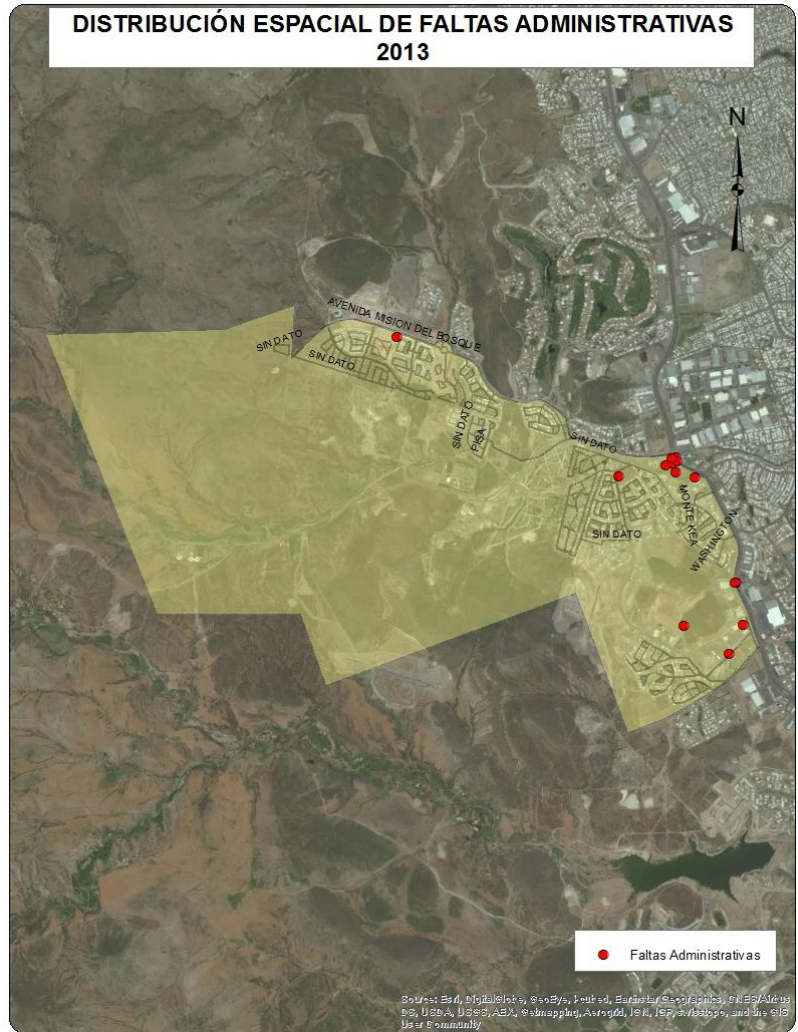



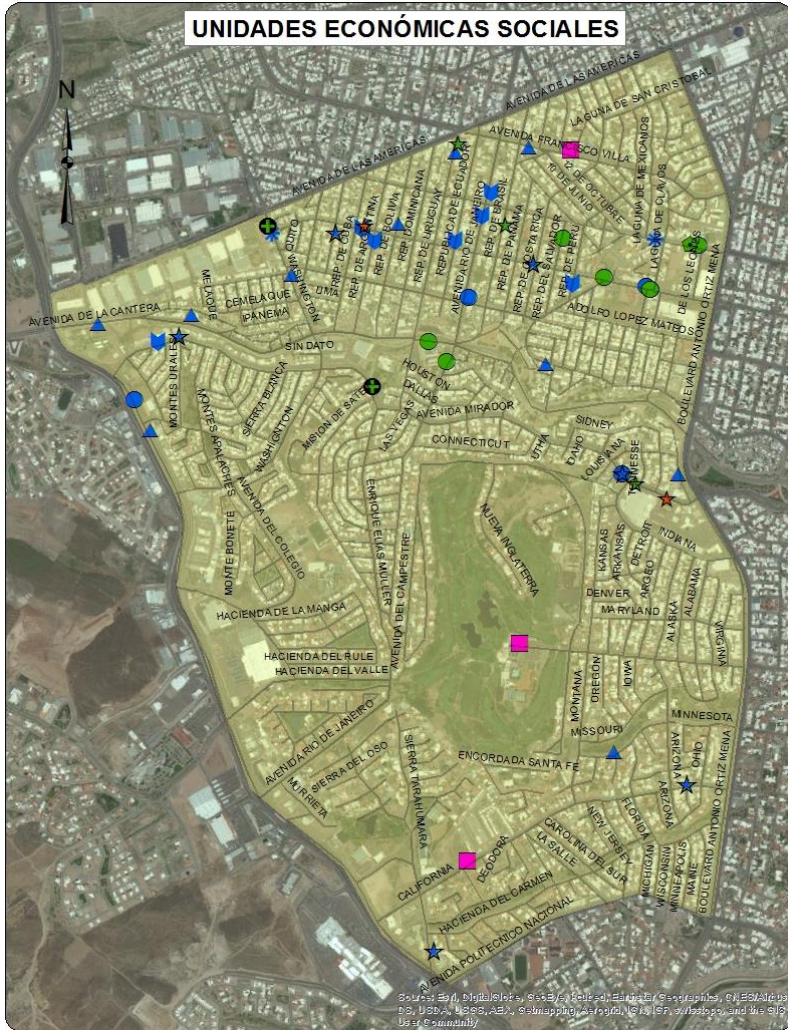

- Actividades administrativas de instituciones de bienestar social
- ★ Administración pública en general
- Agrupaciones de autoayuda para alcohólicos y personas con otras adicciones
- ★ Asociaciones y organizaciones civiles
- ▲ Asociaciones y organizaciones religiosas
- Clubes deportivos del sector privado
- ▾ Guarderías del sector privado
- ★ Guarderías del sector público
- ★ Hospitales generales del sector privado
- ⊕ Impartición de justicia y mantenimiento de la seguridad y el orden público
- ⬆ Regulación y fomento del desarrollo económico





## Sociodemográfica

	Total	Total respecto al Cuadrante	Total respecto al Municipio
Población total	25021	100.0%	3.05%
Densidad de población por km <sup>2</sup>	3146	NA	77.02%
Población de 6 a 14 años	2713	10.84%	2.11%
Población de 15 a 24 años	4585	18.32%	3.06%
Población de 15 años y más	19465	77.79%	3.32%
Población de 65 años y más	2005	8.01%	4.04%
Población económicamente activa	10696	42.75%	3.04%
Población desocupada	357	3.34%	2.06%
Población ocupada de 12 años y más con al menos un grado aprobado en educación postbásica	9283	89.79%	5.28%
Población analfabeta	58	0.30%	0.73%
Población sin derechohabiencia a servicios de salud	3309	13.22%	2.58%
Total de viviendas	8634	100.00%	2.94%
Total de viviendas habitadas	7445	86.23%	3.14%
Total de viviendas no habitadas	1189	13.77%	2.09%
Viviendas habitadas no particulares	534	7.17%	6.24%
Viviendas habitadas con 3 servicios básicos	6883	92.45%	3.11%
Viviendas con automóvil	6516	87.52%	3.96%

## Económica

	Cuadrante	Ciudad	
Densidad de UE por km <sup>2</sup>	210.8	65.1	
Promedio de personas ocupadas por UE	10.4	8.3	
Actividad Económica	No. Unidades económicas	Con respecto al Cuadrante	Con respecto a la Ciudad
Construcción	59	3.5%	14.2%
Industria manufacturera	82	4.9%	3.3%
Comercio al por mayor	91	5.4%	7.2%
Comercio al por menor	434	25.9%	3.7%
Servicios profesionales, científicos y técnicos	133	7.9%	14.0%
Servicios educativos	64	3.8%	5.8%
Servicios de salud y asistencia social	118	7.0%	7.7%
Servicios de alojamiento temporal	4	0.2%	3.4%
Preparación de alimentos y bebidas	132	7.9%	6.2%
Centros nocturnos	4	0.2%	2.0%
Otros servicios	250	14.9%	4.9%
Actividades legislativas, gubernamentales, de impartición de justicia, etc.	16	1.0%	4.5%
Otros	290	17.3%	11.8%
Total	1677	100.0%	5.6%

Delitos de Alto Impacto						
	Total Cuadrante 2011	Total Cuadrante 2012	Total Cuadrante 2013	Total respecto al Municipio 2013	Tasa por cada 100 mil habitantes 2013 Cuadrante	Tasa por cada 100 mil habitantes 2013 Municipio
Homicidio doloso	13	4	3	1.23%	11.99	26.34
Robo casa habitación	20	15	23	2.89%	91.92	89.71
Robo vehículo	414	316	286	6.76%	1143.04	476.00
Robo negocio	0	29	30	5.76%	119.90	58.64
Robo transeúnte	2	5	11	3.90%	43.96	31.74
Lesiones dolosas	11	19	27	3.50%	107.91	86.78
Faltas Administrativas						
	Total Cuadrante 2011	Total Cuadrante 2012	Total Cuadrante 2013	Total respecto al Municipio 2013	Tasa por cada 100 mil habitantes 2013 Cuadrante	Tasa por cada 100 mil habitantes 2013 Municipio
Total	122	92	87	0.96%	347.71	1023.14
Causar escándalos	69	47	35	0.99%	139.88	398.23
Intoxicarse	20	13	1	0.37%	4.00	30.05
Ingerir bebidas alcohólicas	18	11	7	0.57%	27.98	138.78
Problemas familiares	0	7	6	1.65%	23.98	40.97
Riña	4	2	3	0.74%	11.99	45.59
Otras	11	12	35	1.07%	139.88	369.52

 Tasa superior al promedio municipal



<span style="color: green;">●</span> Muy bien	<span style="color: red;">↑</span> Si aumentaron los delitos o faltas administrativas del 2012 al 2013
<span style="color: lightgreen;">●</span> Bien	<span style="color: green;">↓</span> Si disminuyeron los delitos o faltas administrativas del 2012 al 2013
<span style="color: yellow;">●</span> Regular	<span style="border: 1px solid black; display: inline-block; width: 10px; height: 10px;"></span> Si permanecieron los delitos o faltas administrativas igual en 2012 y 2013
<span style="color: orange;">●</span> Mal	<span style="color: yellow;">!</span> Objeto de atención
<span style="color: red;">●</span> Muy mal	

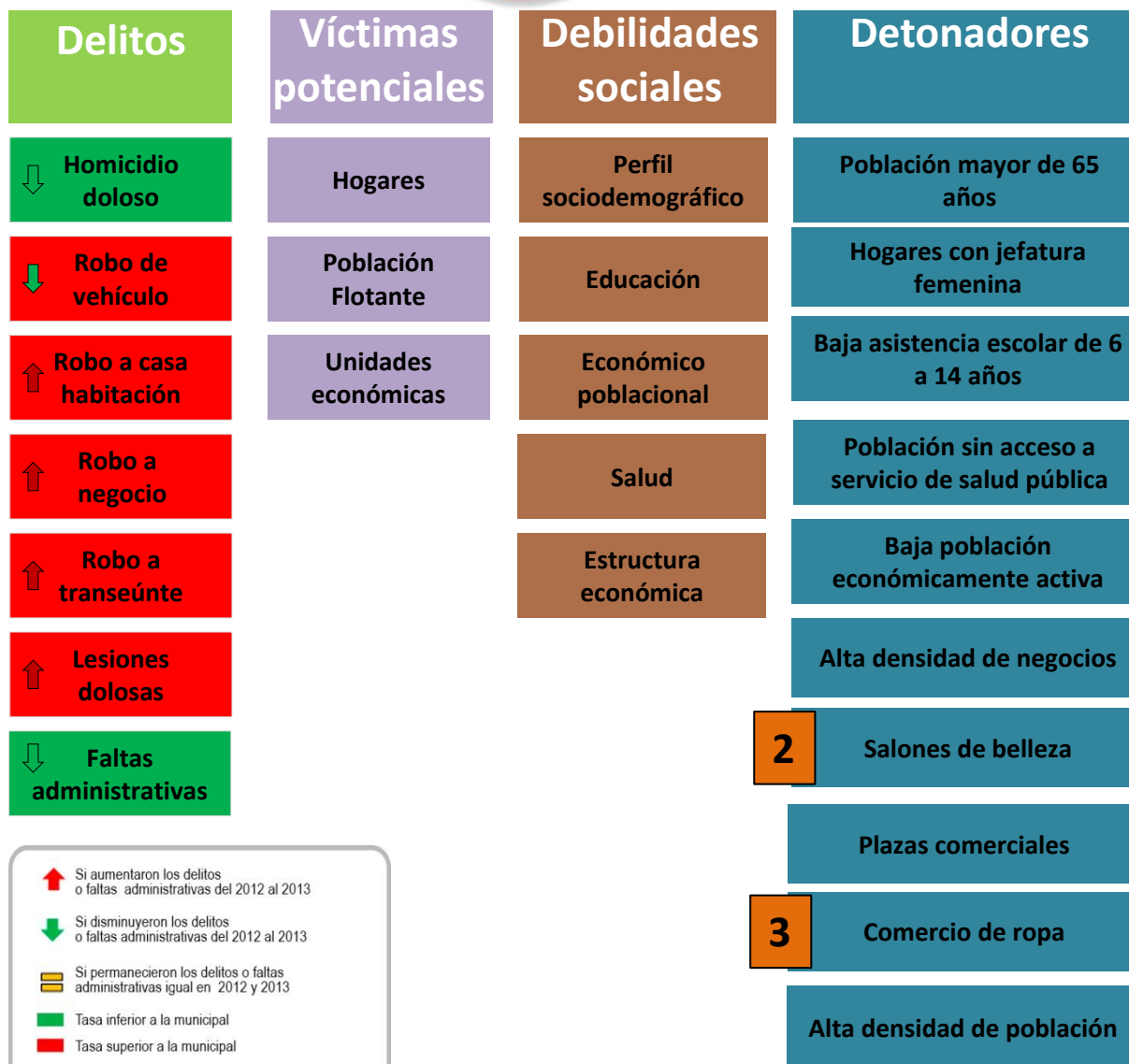

 Si aumentaron los delitos o faltas administrativas del 2012 al 2013  
 Si disminuyeron los delitos o faltas administrativas del 2012 al 2013  
 Si permanecieron los delitos o faltas administrativas igual en 2012 y 2013  
 Tasa inferior a la municipal  
 Tasa superior a la municipal  
 Posicionamiento de la actividad económica en este cuadrante respecto al municipio



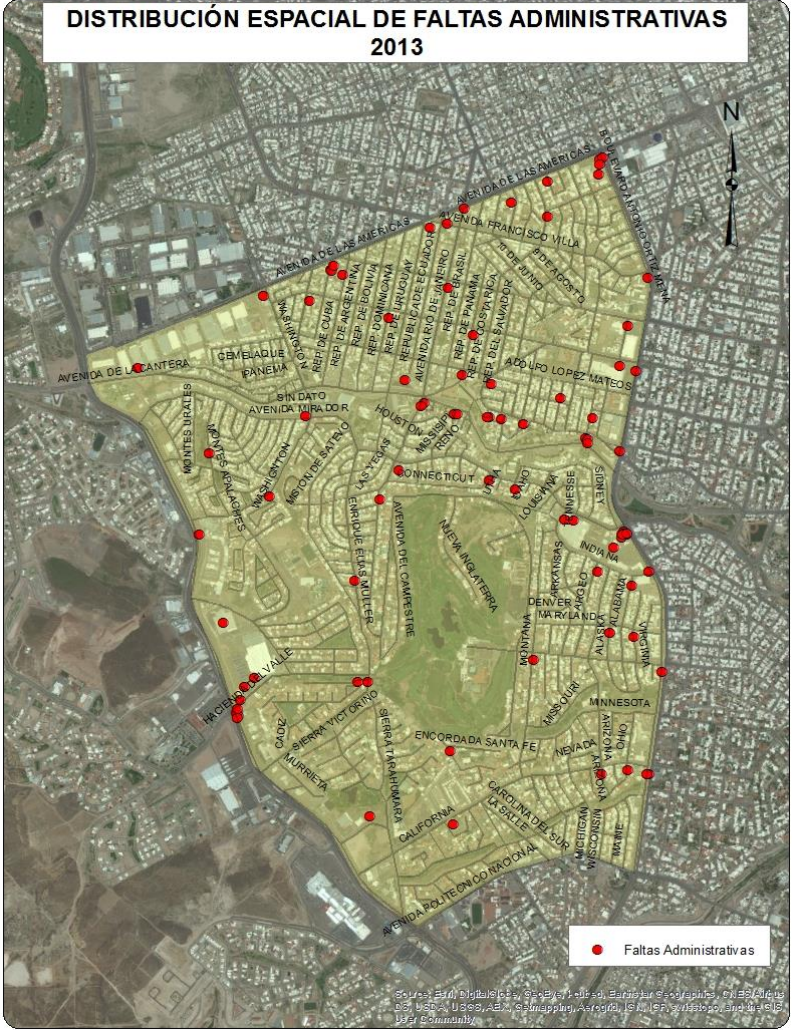

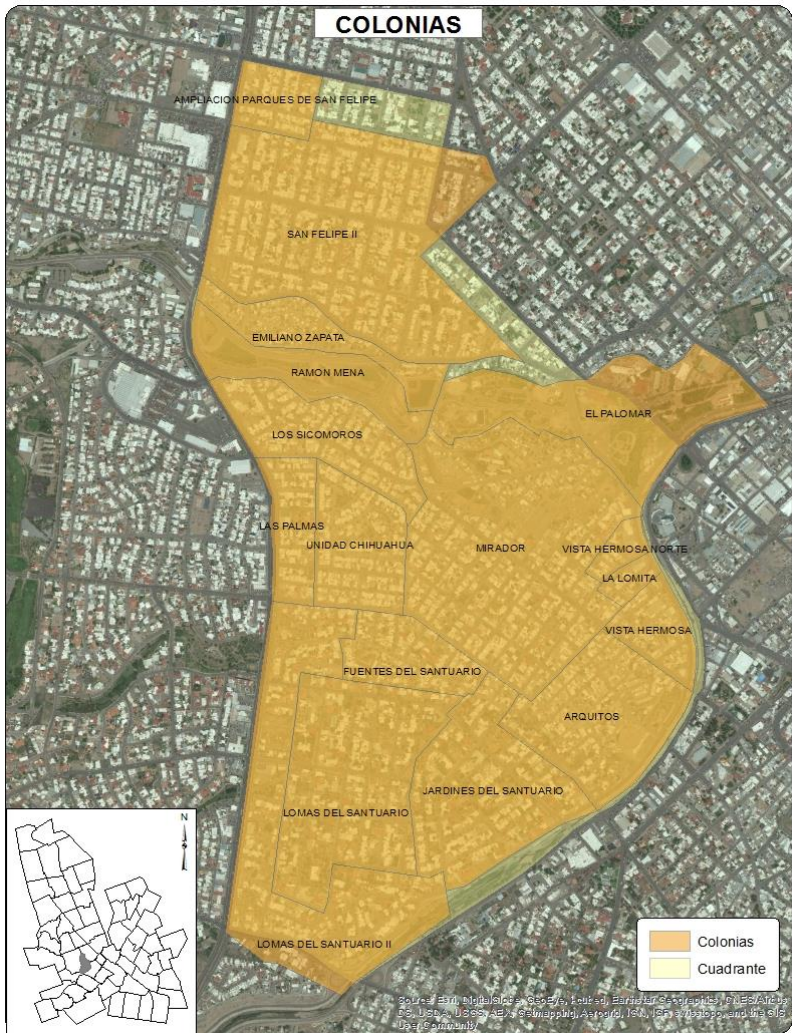



- ★ Administración pública en general
- Agrupaciones de autoayuda para alcohólicos y personas con otras adicciones
- Asilos y otras residencias del sector privado para el cuidado de ancianos
- ★ Asociaciones y organizaciones civiles
- ▲ Asociaciones y organizaciones religiosas
- ▼ Guarderías del sector privado
- ✳ Guarderías del sector público
- ⊕ Impartición de justicia y mantenimiento de la seguridad y el orden público





## Sociodemográfica

	Total	Total respecto al Cuadrante	Total respecto al Municipio
Población total	11844	100.0%	1.45%
Densidad de población por km <sup>2</sup>	3609	NA	103.12%
Población de 6 a 14 años	1118	9.44%	0.87%
Población de 15 a 24 años	1697	14.33%	1.13%
Población de 15 años y más	8875	74.93%	1.52%
Población de 65 años y más	1874	15.82%	3.78%
Población económicamente activa	4806	40.58%	1.37%
Población desocupada	219	4.56%	1.26%
Población ocupada de 12 años y más con al menos un grado aprobado en educación postbásica	3632	79.18%	2.06%
Población analfabeta	79	0.89%	0.99%
Población sin derechohabiencia a servicios de salud	1686	14.24%	1.32%
Total de viviendas	4302	100.00%	1.46%
Total de viviendas habitadas	3768	87.59%	1.59%
Total de viviendas no habitadas	534	12.41%	0.94%
Viviendas habitadas no particulares	441	11.70%	5.15%
Viviendas habitadas con 3 servicios básicos	3299	87.55%	1.49%
Viviendas con automóvil	2829	75.08%	1.72%

## Económica

	Cuadrante	Ciudad	
Densidad de UE por km <sup>2</sup>	300.5	65.1	
Promedio de personas ocupadas por UE	6.8	8.3	
Actividad Económica	No. Unidades económicas	Con respecto al Cuadrante	Con respecto a la Ciudad
Construcción	42	4.3%	10.1%
Industria manufacturera	61	6.2%	2.4%
Comercio al por mayor	44	4.5%	3.5%
Comercio al por menor	200	20.3%	1.7%
Servicios profesionales, científicos y técnicos	98	9.9%	10.3%
Servicios educativos	34	3.4%	3.1%
Servicios de salud y asistencia social	115	11.7%	7.5%
Servicios de alojamiento temporal	4	0.4%	3.4%
Preparación de alimentos y bebidas	80	8.1%	3.7%
Centros nocturnos	2	0.2%	1.0%
Otros servicios	158	16.0%	3.1%
Actividades legislativas, gubernamentales, de impartición de justicia, etc.	4	0.4%	1.1%
Otros	144	14.6%	5.9%
Total	986	100.0%	3.3%

## Delitos de Alto Impacto

	Total Cuadrante 2011	Total Cuadrante 2012	Total Cuadrante 2013	Total respecto al Municipio 2013	Tasa por cada 100 mil habitantes 2013 Cuadrante	Tasa por cada 100 mil habitantes 2013 Municipio
Homicidio doloso	12	4	3	1.23%	25.33	26.34
Robo casa habitación	20	11	22	2.76%	185.75	89.71
Robo vehículo	224	176	147	3.48%	1241.13	476.00
Robo negocio	0	7	12	2.30%	101.32	58.64
Robo transeúnte	9	4	14	4.96%	118.20	31.74
Lesiones dolosas	16	16	10	1.30%	84.43	86.78

## Faltas Administrativas

	Total Cuadrante 2011	Total Cuadrante 2012	Total Cuadrante 2013	Total respecto al Municipio 2013	Tasa por cada 100 mil habitantes 2013 Cuadrante	Tasa por cada 100 mil habitantes 2013 Municipio
Total	125	122	103	1.13%	869.64	1023.14
Causar escándalos	72	57	46	1.30%	388.38	398.23
Intoxicarse	22	22	2	0.75%	16.89	30.05
Ingerir bebidas alcohólicas	23	9	10	0.81%	84.43	138.78
Problemas familiares	0	10	3	0.82%	25.33	40.97
Riña	5	4	2	0.49%	16.89	45.59
Otras	3	20	40	1.22%	337.72	369.52

 Tasa superior al promedio municipal

! Población con acceso a la salud

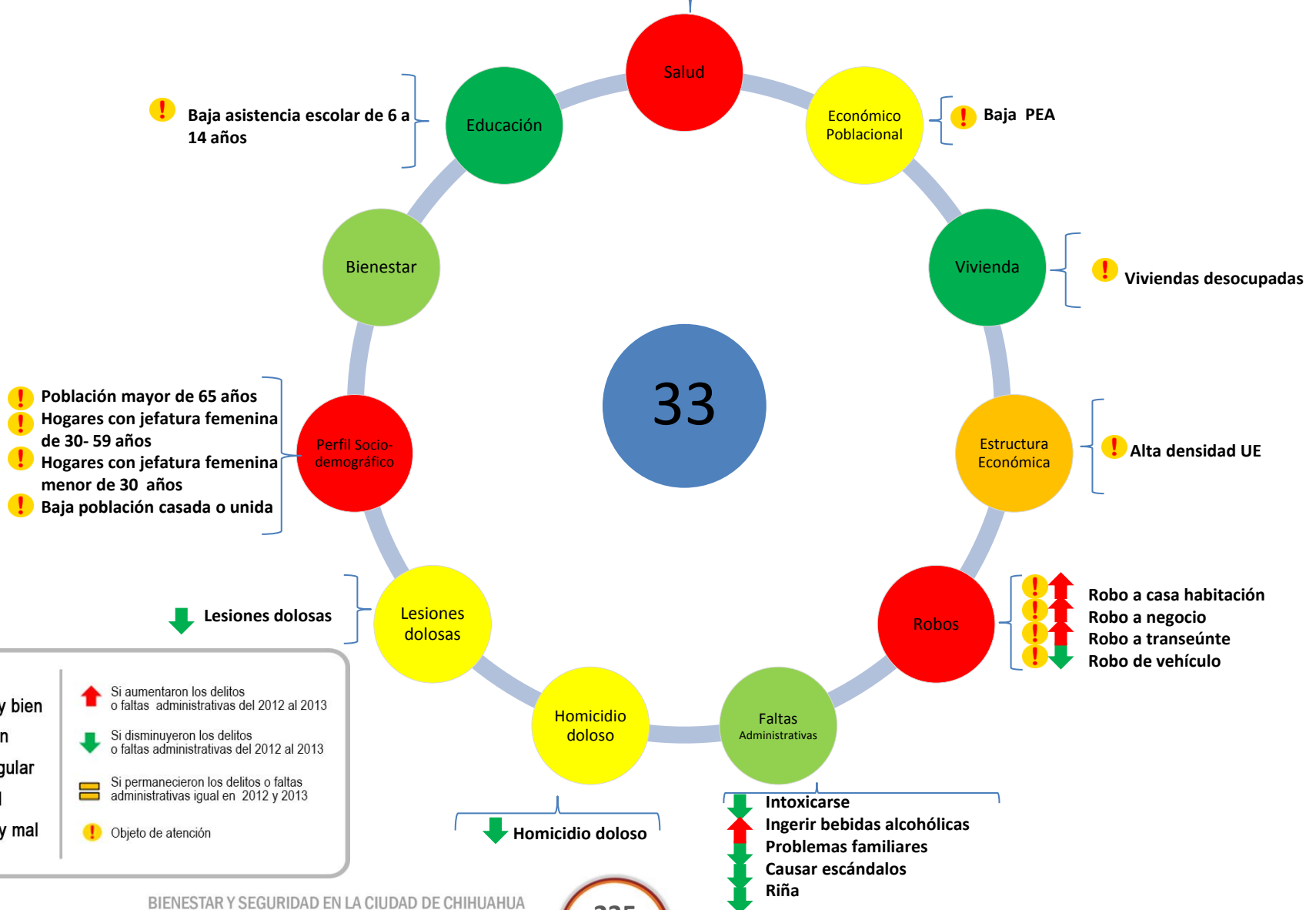

<span style="color: green;">●</span> Muy bien	<span style="color: red;">↑</span> Si aumentaron los delitos o faltas administrativas del 2012 al 2013
<span style="color: lightgreen;">●</span> Bien	<span style="color: green;">↓</span> Si disminuyeron los delitos o faltas administrativas del 2012 al 2013
<span style="color: yellow;">●</span> Regular	<span style="border: 1px solid black; display: inline-block; width: 10px; height: 10px;"></span> Si permanecieron los delitos o faltas administrativas igual en 2012 y 2013
<span style="color: orange;">●</span> Mal	<span style="color: yellow;">!</span> Objeto de atención
<span style="color: red;">●</span> Muy mal	



Si aumentaron los delitos o faltas administrativas del 2012 al 2013  
 Si disminuyeron los delitos o faltas administrativas del 2012 al 2013  
 Si permanecieron los delitos o faltas administrativas igual en 2012 y 2013  
 Tasa inferior a la municipal  
 Tasa superior a la municipal

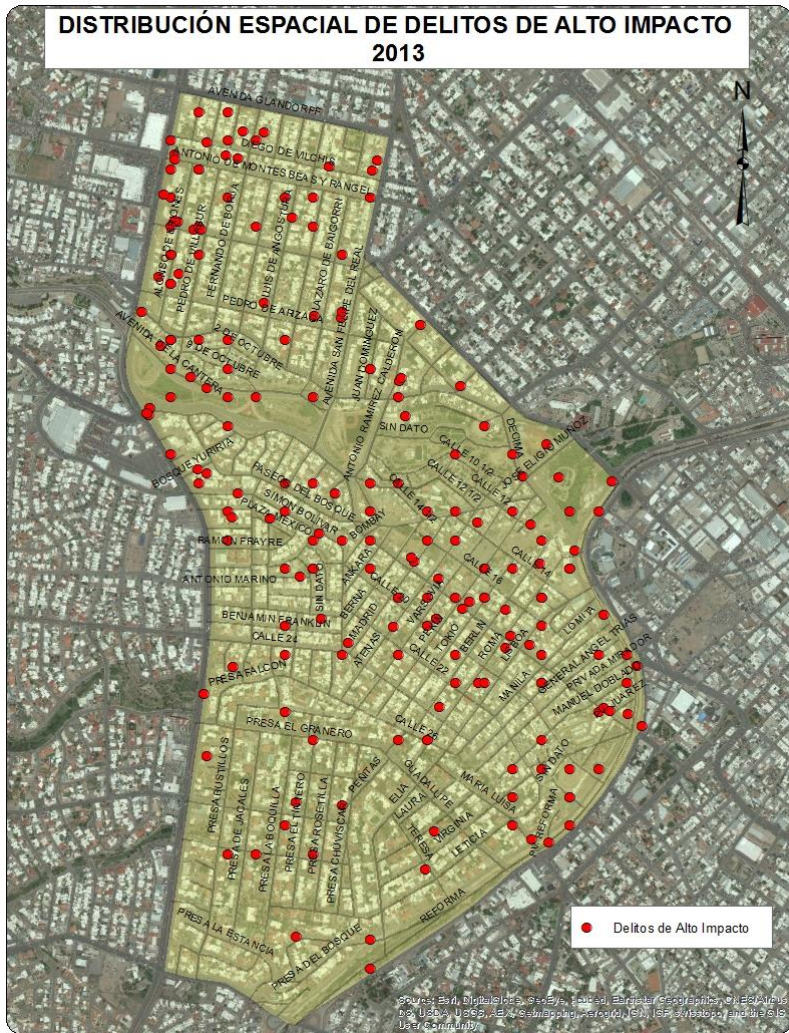

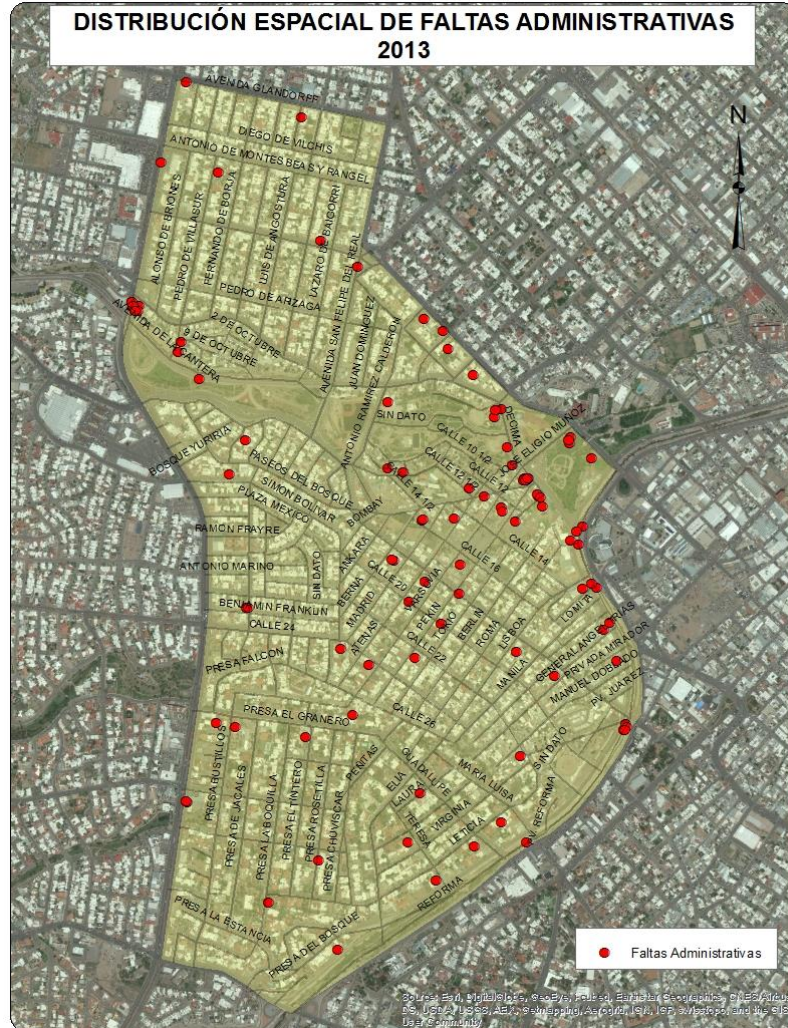





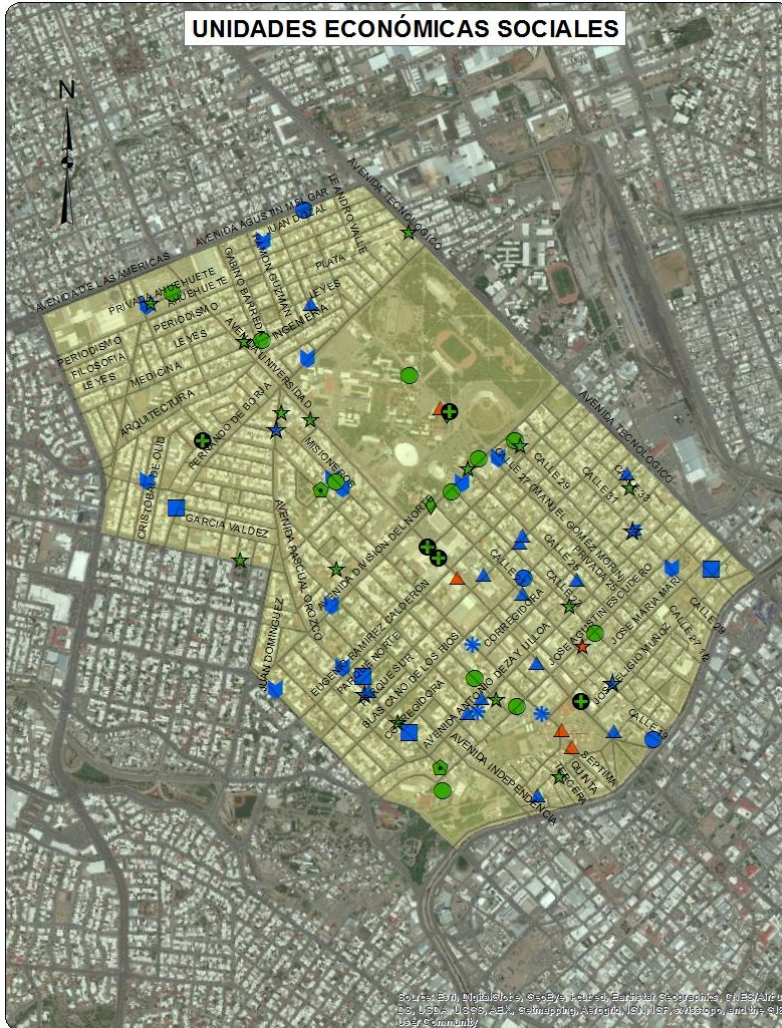

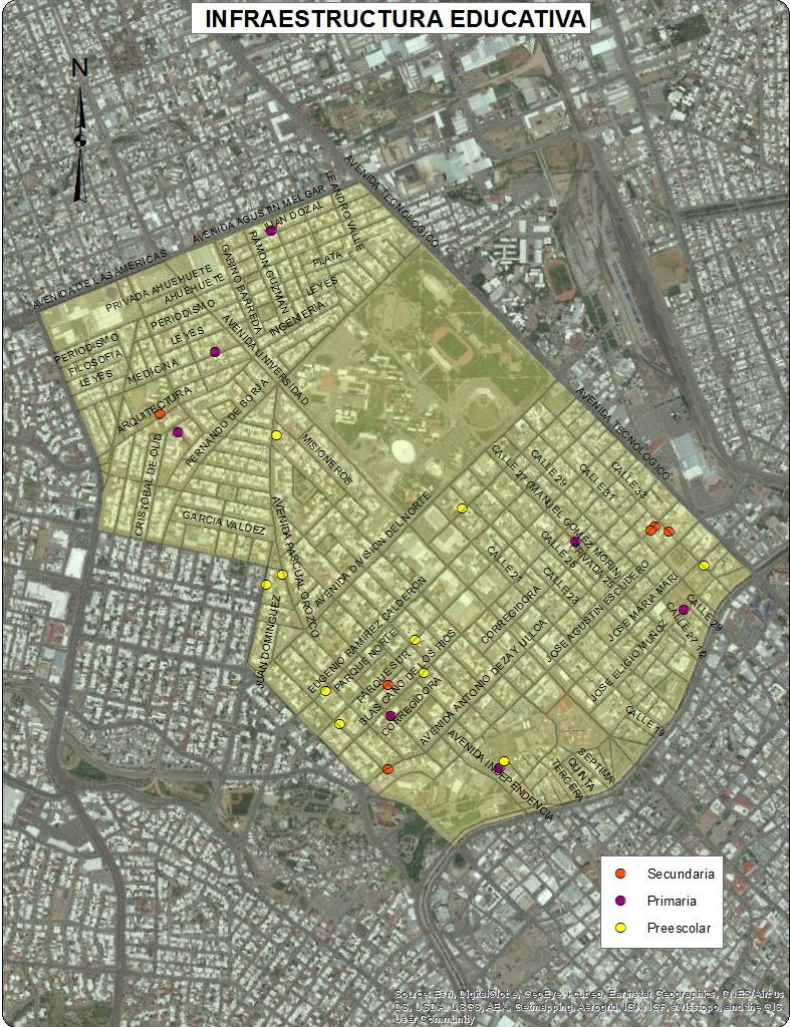

Sociodemográfica			
	Total	Total respecto al Cuadrante	Total respecto al Municipio
Población total	13740	100.0%	1.68%
Densidad de población por km <sup>2</sup>	3194	NA	79.75%
Población de 6 a 14 años	1113	8.10%	0.87%
Población de 15 a 24 años	1940	14.12%	1.29%
Población de 15 años y más	10704	77.90%	1.83%
Población de 65 años y más	2604	18.95%	5.25%
Población económicamente activa	5422	39.46%	1.54%
Población desocupada	220	4.06%	1.27%
Población ocupada de 12 años y más con al menos un grado aprobado en educación postbásica	4434	85.24%	2.52%
Población analfabeta	54	0.50%	0.68%
Población sin derechohabiencia a servicios de salud	2020	14.70%	1.58%
Total de viviendas	5739	100.00%	1.95%
Total de viviendas habitadas	4681	81.56%	1.97%
Total de viviendas no habitadas	1058	18.44%	1.86%
Viviendas habitadas no particulares	468	10.00%	5.47%
Viviendas habitadas con 3 servicios básicos	4193	89.57%	1.89%
Viviendas con automóvil	3472	74.17%	2.11%

Económica			
	Cuadrante	Ciudad	
Densidad de UE por km <sup>2</sup>	331.7	65.1	
Promedio de personas ocupadas por UE	12.6	8.3	
Actividad Económica	No. Unidades económicas	Con respecto al Cuadrante	Con respecto a la Ciudad
Construcción	35	2.5%	8.4%
Industria manufacturera	65	4.6%	2.6%
Comercio al por mayor	65	4.6%	5.2%
Comercio al por menor	339	23.8%	2.9%
Servicios profesionales, científicos y técnicos	109	7.6%	11.4%
Servicios educativos	83	5.8%	7.5%
Servicios de salud y asistencia social	153	10.7%	10.0%
Servicios de alojamiento temporal	4	0.3%	3.4%
Preparación de alimentos y bebidas	127	8.9%	6.0%
Centros nocturnos	11	0.8%	5.5%
Otros servicios	207	14.5%	4.1%
Actividades legislativas, gubernamentales, de impartición de justicia, etc.	38	2.7%	10.7%
Otros	191	13.4%	7.8%
Total	1427	100.0%	4.8%

## Delitos de Alto Impacto

	Total Cuadrante 2011	Total Cuadrante 2012	Total Cuadrante 2013	Total respecto al Municipio 2013	Tasa por cada 100 mil habitantes 2013 Cuadrante	Tasa por cada 100 mil habitantes 2013 Municipio
Homicidio doloso	20	14	10	4.12%	72.78	26.34
Robo casa habitación	31	46	31	3.89%	225.62	89.71
Robo vehículo	473	455	346	8.18%	2518.20	476.00
Robo negocio	3	27	24	4.61%	174.67	58.64
Robo transeúnte	18	20	15	5.32%	109.17	31.74
Lesiones dolosas	64	42	61	7.91%	443.96	86.78

## Faltas Administrativas

	Total Cuadrante 2011	Total Cuadrante 2012	Total Cuadrante 2013	Total respecto al Municipio 2013	Tasa por cada 100 mil habitantes 2013 Cuadrante	Tasa por cada 100 mil habitantes 2013 Municipio
Total	216	187	166	1.83%	1208.15	1023.14
Causar escándalos	135	101	80	2.26%	582.24	398.23
Intoxicarse	39	25	4	1.50%	29.11	30.05
Ingerir bebidas alcohólicas	15	24	10	0.81%	72.78	138.78
Problemas familiares	0	7	1	0.27%	7.28	40.97
Riña	12	9	7	1.73%	50.95	45.59
Otras	15	21	64	1.95%	465.79	369.52

 Tasa superior al promedio municipal



! Población con acceso a la salud

34

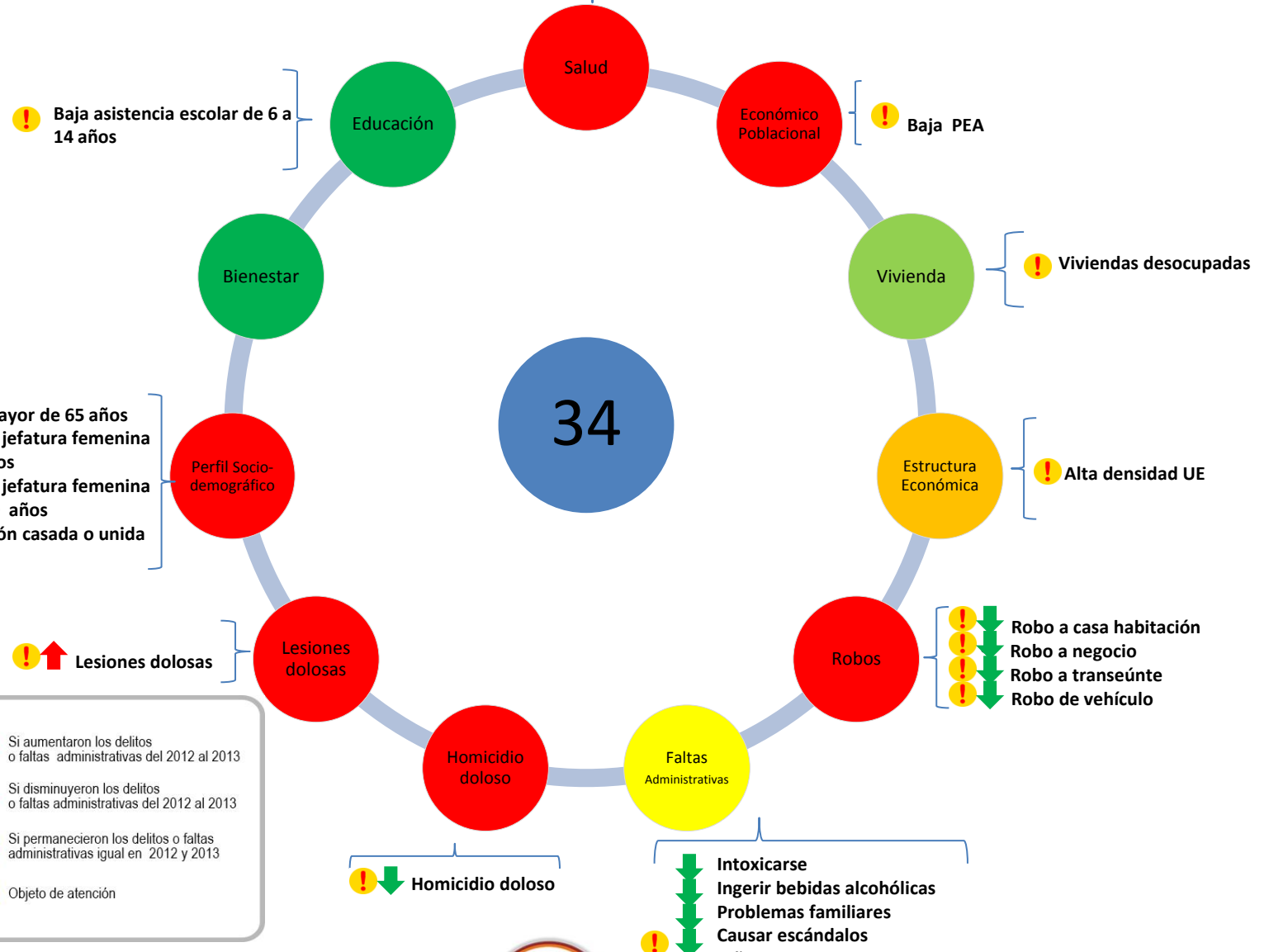

! Baja asistencia escolar de 6 a 14 años

! Baja PEA

! Viviendas desocupadas

! Alta densidad UE

- ! Población mayor de 65 años
- ! Hogares con jefatura femenina de 30- 59 años
- ! Hogares con jefatura femenina menor de 30 años
- ! Baja población casada o unida

! ↑ Lesiones dolosas

- ! ↓ Robo a casa habitación
- ! ↓ Robo a negocio
- ! ↓ Robo a transeúnte
- ! ↓ Robo de vehículo

! ↓ Homicidio doloso

- ! ↓ Intoxicarse
- ! ↓ Ingerir bebidas alcohólicas
- ! ↓ Problemas familiares
- ! ↓ Causar escándalos
- ! ↓ Riña

● Muy bien	↑ Si aumentaron los delitos o faltas administrativas del 2012 al 2013
● Bien	↓ Si disminuyeron los delitos o faltas administrativas del 2012 al 2013
● Regular	▬ Si permanecieron los delitos o faltas administrativas igual en 2012 y 2013
● Mal	! Objeto de atención
● Muy mal	

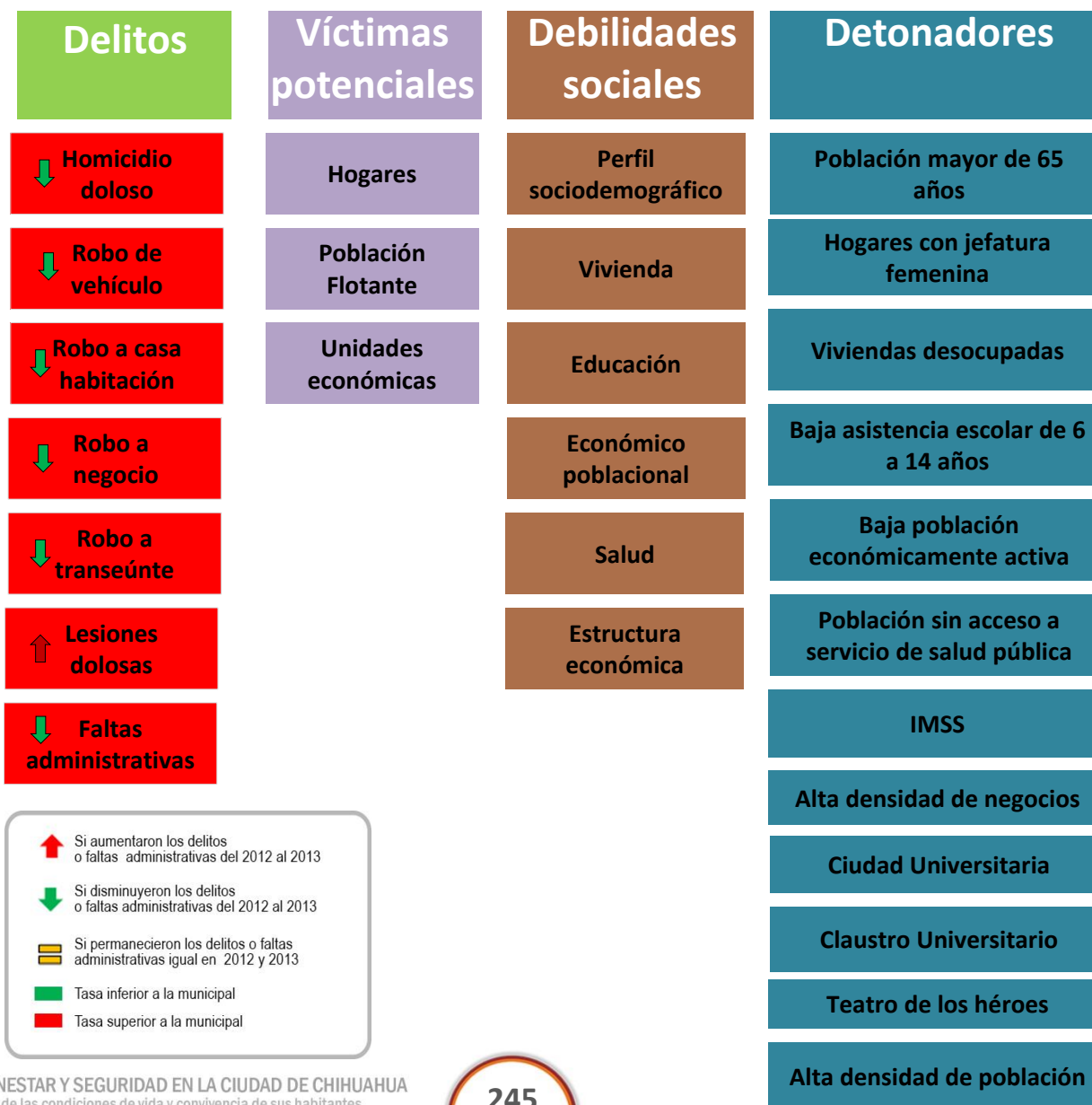

## DISTRIBUCIÓN ESPACIAL DE DELITOS DE ALTO IMPACTO 2012

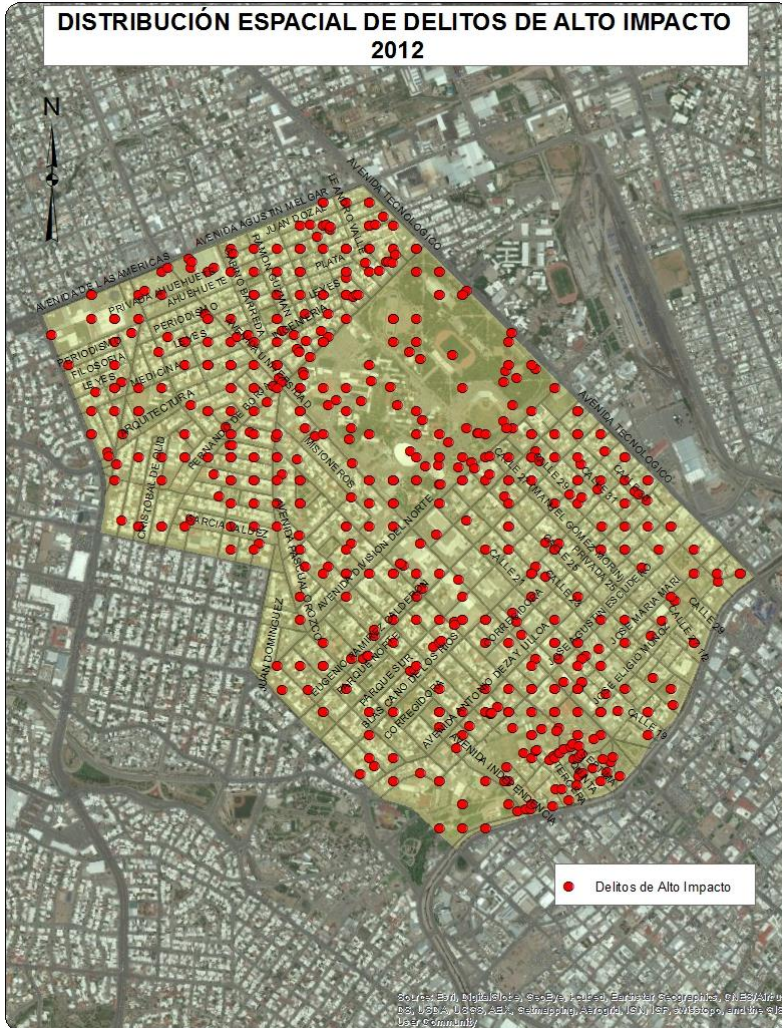

## DISTRIBUCIÓN ESPACIAL DE DELITOS DE ALTO IMPACTO 2013

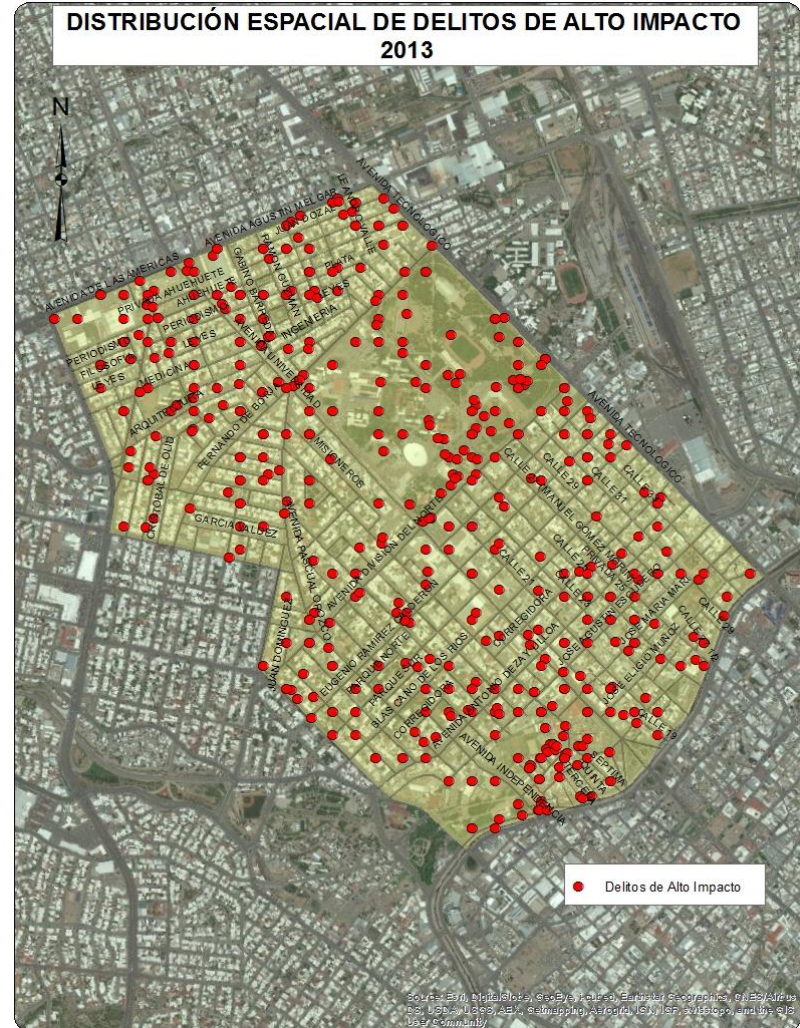







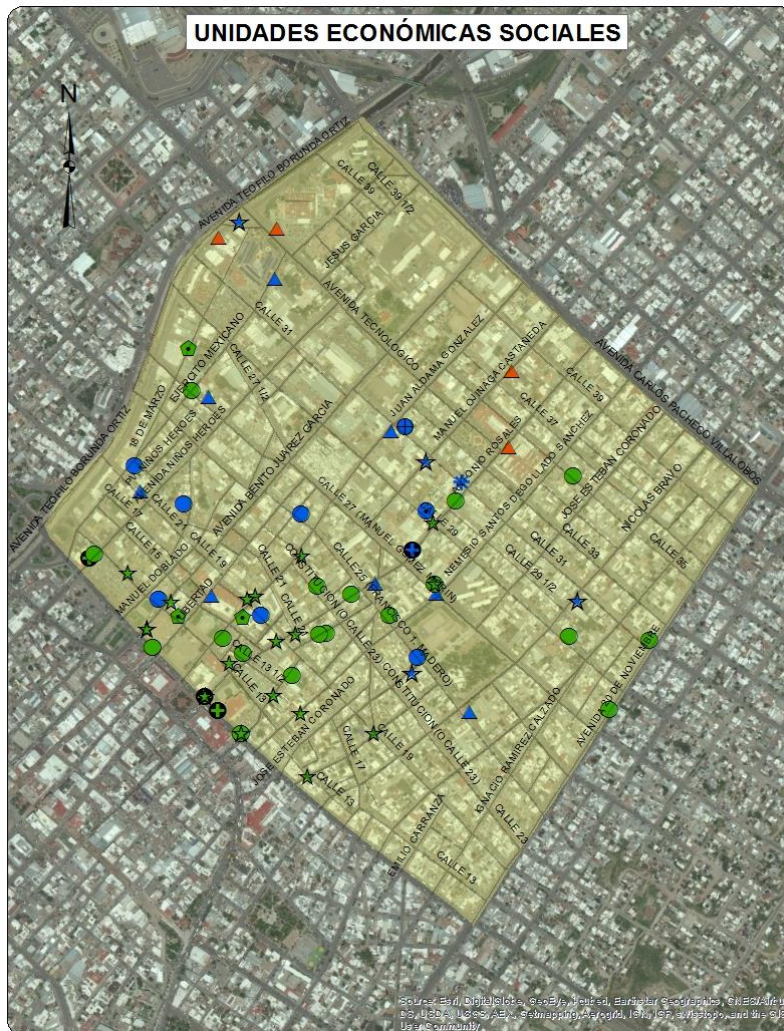

- Actividades administrativas de instituciones de bienestar social
- Administración pública en general
- Agrupaciones de autoayuda para alcohólicos y personas con otras adicciones
- Asociaciones y organizaciones civiles
- Asociaciones y organizaciones religiosas
- Guarderías del sector público
- Hospitales generales del sector público
- Impartición de justicia y mantenimiento de la seguridad y el orden público
- Otros servicios de orientación y trabajo social prestados por el sector privado
- Regulación y fomento del desarrollo económico
- Residencias del sector privado para el cuidado de personas con problemas de trastorno mental y adicción
- Servicios de alimentación comunitarios prestados por el sector privado



## Sociodemográfica

	Total	Total respecto al Cuadrante	Total respecto al Municipio
Población total	5624	100.0%	0.69%
Densidad de población por km <sup>2</sup>	3195	NA	79.78%
Población de 6 a 14 años	508	9.03%	0.40%
Población de 15 a 24 años	931	16.55%	0.62%
Población de 15 años y más	4575	81.35%	0.78%
Población de 65 años y más	920	16.36%	1.86%
Población económicamente activa	2366	42.07%	0.67%
Población desocupada	130	5.49%	0.75%
Población ocupada de 12 años y más con al menos un grado aprobado en educación postbásica	1505	67.31%	0.86%
Población analfabeta	52	1.14%	0.65%
Población sin derechohabiencia a servicios de salud	979	17.41%	0.76%
Total de viviendas	2537	100.00%	0.86%
Total de viviendas habitadas	1923	75.80%	0.81%
Total de viviendas no habitadas	614	24.20%	1.08%
Viviendas habitadas no particulares	19	0.99%	0.22%
Viviendas habitadas con 3 servicios básicos	1799	93.55%	0.81%
Viviendas con automóvil	1144	59.49%	0.70%

## Económica

	Cuadrante	Ciudad	
Densidad de UE por km <sup>2</sup>	1281.5	65.1	
Promedio de personas ocupadas por UE	6.1	8.3	
Actividad Económica	No. Unidades económicas	Con respecto al Cuadrante	Con respecto a la Ciudad
Construcción	4	0.2%	1.0%
Industria manufacturera	87	3.9%	3.4%
Comercio al por mayor	45	2.0%	3.6%
Comercio al por menor	1370	60.7%	11.6%
Servicios profesionales, científicos y técnicos	85	3.8%	8.9%
Servicios educativos	23	1.0%	2.1%
Servicios de salud y asistencia social	61	2.7%	4.0%
Servicios de alojamiento temporal	6	0.3%	5.1%
Preparación de alimentos y bebidas	130	5.8%	6.1%
Centros nocturnos	48	2.1%	23.9%
Otros servicios	228	10.1%	4.5%
Actividades legislativas, gubernamentales, de impartición de justicia, etc.	89	3.9%	25.1%
Otros	80	3.5%	3.3%
Total	2256	100.0%	7.5%

## Delitos de Alto Impacto

	Total Cuadrante 2011	Total Cuadrante 2012	Total Cuadrante 2013	Total respecto al Municipio 2013	Tasa por cada 100 mil habitantes 2013 Cuadrante	Tasa por cada 100 mil habitantes 2013 Municipio
Homicidio doloso	35	14	12	4.94%	213.37	26.34
Robo casa habitación	11	22	26	3.26%	462.30	89.71
Robo vehículo	258	239	133	3.14%	2364.86	476.00
Robo negocio	0	14	10	1.92%	177.81	58.64
Robo transeúnte	1	13	14	4.96%	248.93	31.74
Lesiones dolosas	19	21	15	1.95%	266.71	86.78

## Faltas Administrativas

	Total Cuadrante 2011	Total Cuadrante 2012	Total Cuadrante 2013	Total respecto al Municipio 2013	Tasa por cada 100 mil habitantes 2013 Cuadrante	Tasa por cada 100 mil habitantes 2013 Municipio
Total	408	325	512	5.63%	9103.84	1023.14
Causar escándalos	258	164	165	4.66%	2933.85	398.23
Intoxicarse	72	83	22	8.24%	391.18	30.05
Ingerir bebidas alcohólicas	32	27	87	7.06%	1546.94	138.78
Problemas familiares	0	5	6	1.65%	106.69	40.97
Riña	25	13	24	5.93%	426.74	45.59
Otras	21	33	208	6.34%	3698.44	369.52

 Tasa superior al promedio municipal

! Población con acceso a la salud

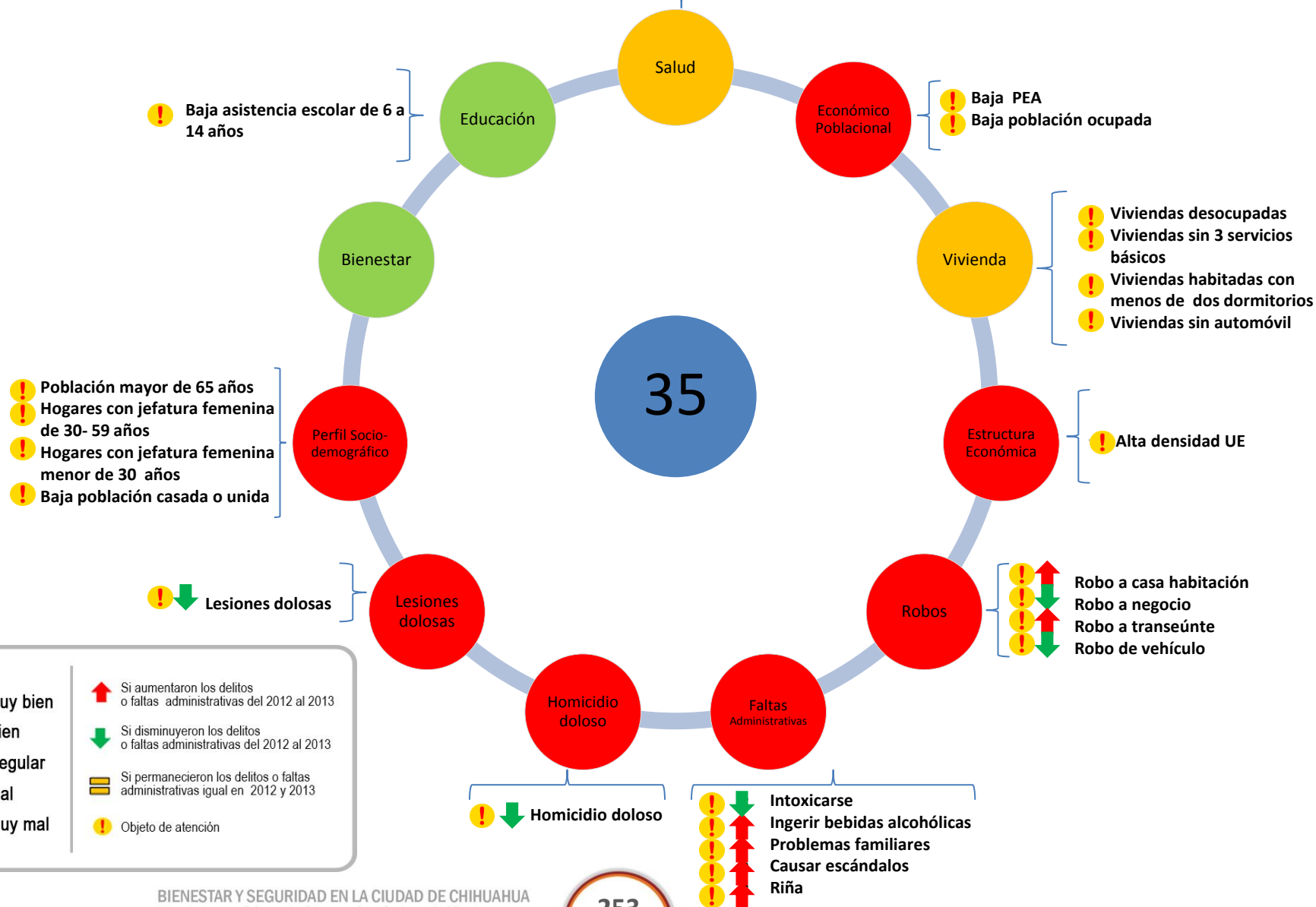

● Muy bien	↑ Si aumentaron los delitos o faltas administrativas del 2012 al 2013
● Bien	↓ Si disminuyeron los delitos o faltas administrativas del 2012 al 2013
● Regular	▬ Si permanecieron los delitos o faltas administrativas igual en 2012 y 2013
● Mal	! Objeto de atención
● Muy mal	

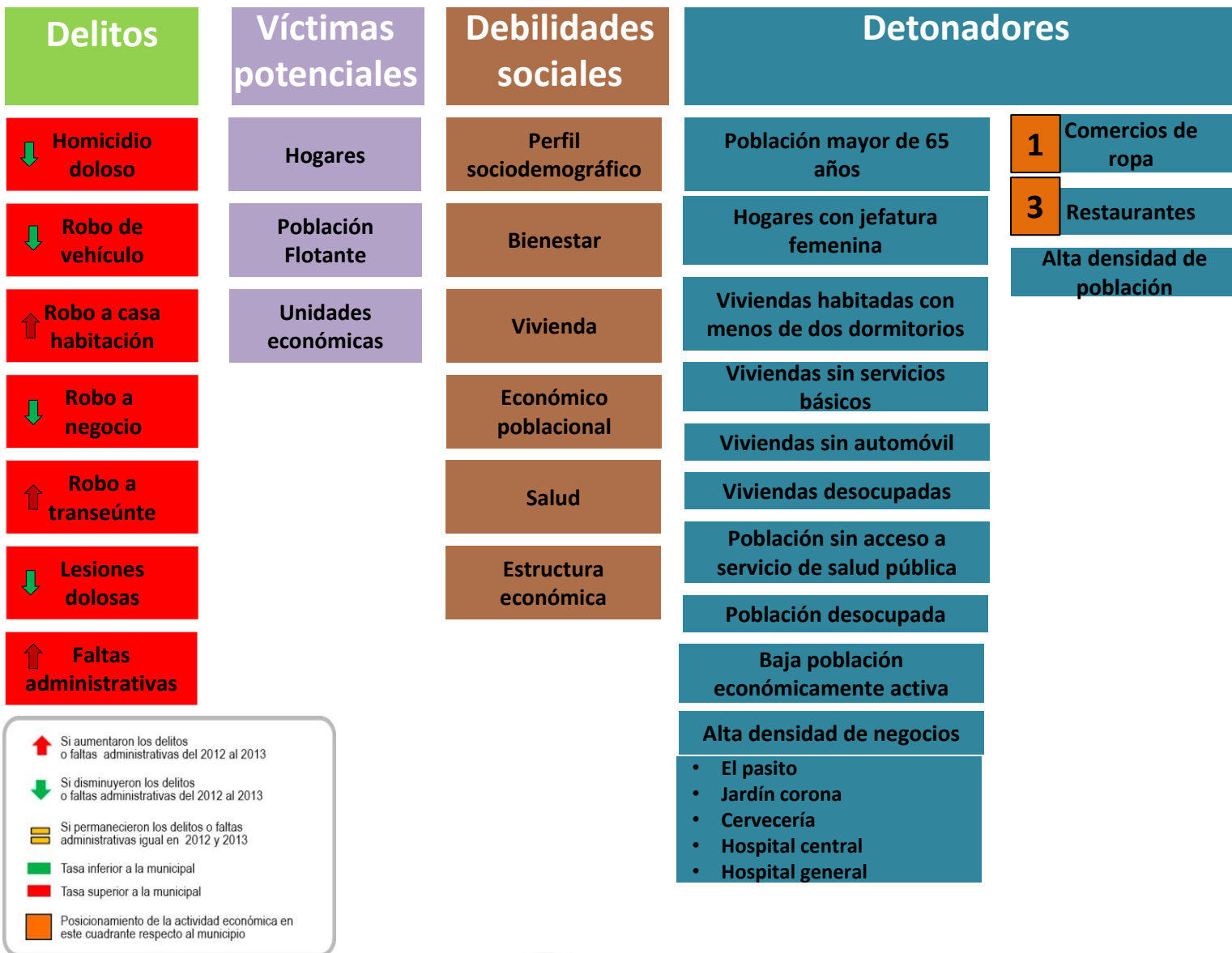

Si aumentaron los delitos o faltas administrativas del 2012 al 2013  
 Si disminuyeron los delitos o faltas administrativas del 2012 al 2013  
 Si permanecieron los delitos o faltas administrativas igual en 2012 y 2013  
 Tasa inferior a la municipal  
 Tasa superior a la municipal  
 Posicionamiento de la actividad económica en este cuadrante respecto al municipio

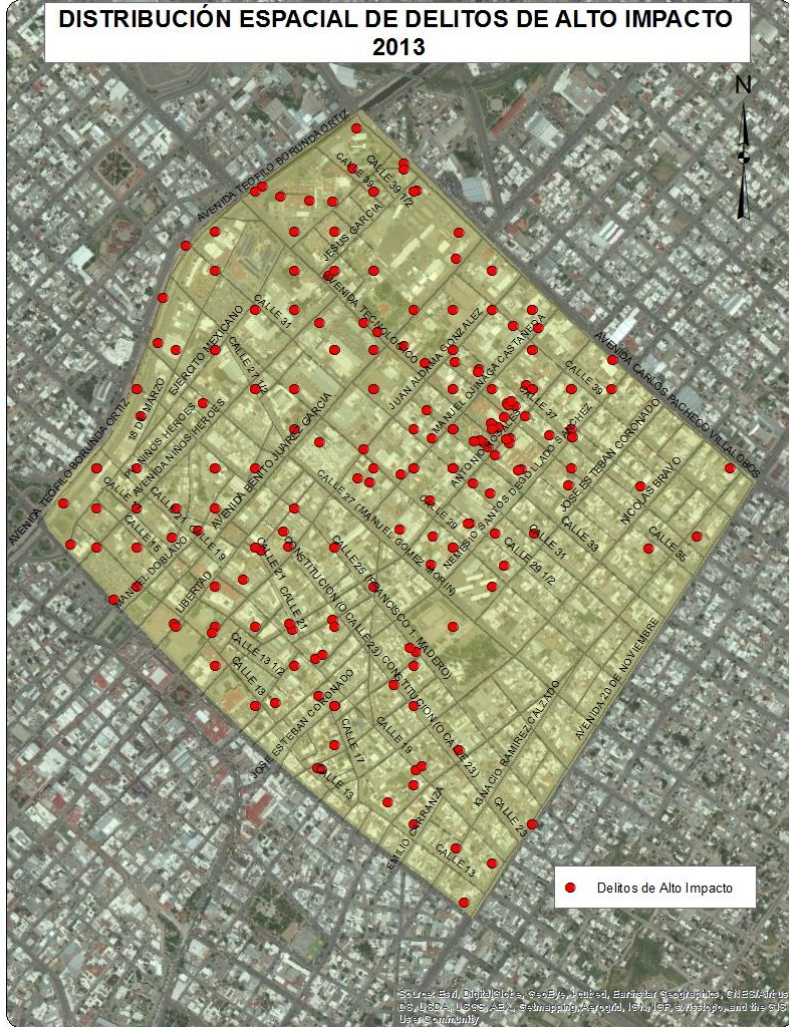
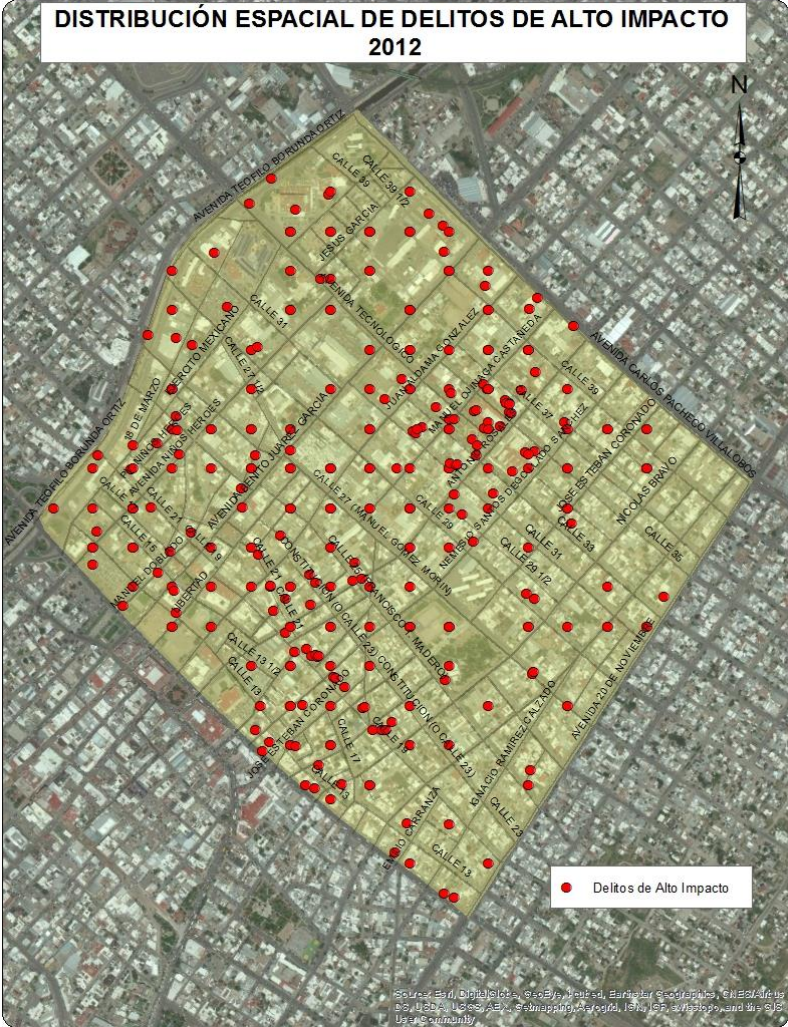







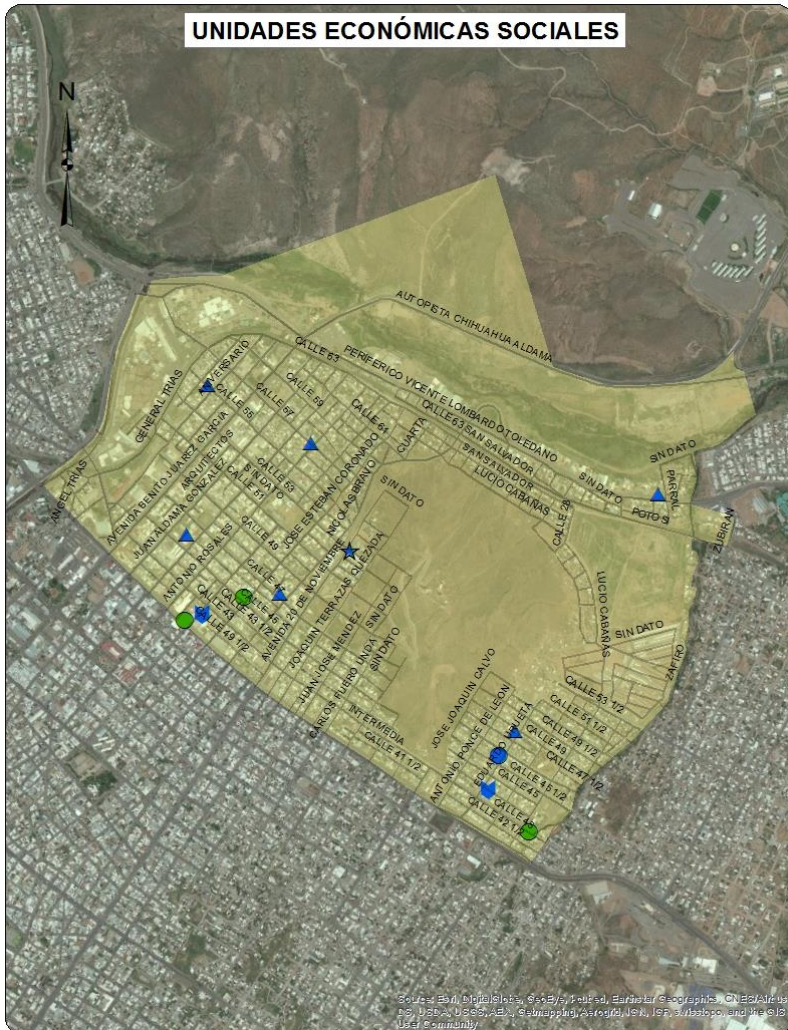

- Actividades administrativas de instituciones de bienestar social
- Agrupaciones de autoayuda para alcohólicos y personas con otras adicciones
- ★ Asociaciones y organizaciones civiles
- ▲ Asociaciones y organizaciones religiosas
- Guarderías del sector privado



Sociodemográfica			
	Total	Total respecto al Cuadrante	Total respecto al Municipio
Población total	15547	100.0%	1.90%
Densidad de población por km <sup>2</sup>	2921	NA	64.35%
Población de 6 a 14 años	2230	14.34%	1.74%
Población de 15 a 24 años	2917	18.76%	1.95%
Población de 15 años y más	11868	76.34%	2.03%
Población de 65 años y más	1420	9.13%	2.86%
Población económicamente activa	6799	43.73%	1.93%
Población desocupada	338	4.97%	1.95%
Población ocupada de 12 años y más con al menos un grado aprobado en educación postbásica	3260	50.46%	1.85%
Población analfabeta	164	1.38%	2.05%
Población sin derechohabiencia a servicios de salud	2583	16.61%	2.02%
Total de viviendas	5564	100.00%	1.89%
Total de viviendas habitadas	4621	83.05%	1.95%
Total de viviendas no habitadas	943	16.95%	1.66%
Viviendas habitadas no particulares	98	2.12%	1.15%
Viviendas habitadas con 3 servicios básicos	4384	94.87%	1.98%
Viviendas con automóvil	2954	63.93%	1.80%

Económica			
	Cuadrante	Ciudad	
Densidad de UE por km <sup>2</sup>	74.4	65.1	
Promedio de personas ocupadas por UE	10.1	8.3	
Actividad Económica	No. Unidades económicas	Con respecto al Cuadrante	Con respecto a la Ciudad
Construcción	3	0.8%	0.7%
Industria manufacturera	42	10.6%	1.7%
Comercio al por mayor	21	5.3%	1.7%
Comercio al por menor	144	36.4%	1.2%
Servicios profesionales, científicos y técnicos	2	0.5%	0.2%
Servicios educativos	31	7.8%	2.8%
Servicios de salud y asistencia social	6	1.5%	0.4%
Servicios de alojamiento temporal	1	0.3%	0.8%
Preparación de alimentos y bebidas	27	6.8%	1.3%
Centros nocturnos	3	0.8%	1.5%
Otros servicios	78	19.7%	1.5%
Actividades legislativas, gubernamentales, de impartición de justicia, etc.	3	0.8%	0.8%
Otros	35	8.8%	1.4%
Total	396	100.0%	1.3%

## Delitos de Alto Impacto

	Total Cuadrante 2011	Total Cuadrante 2012	Total Cuadrante 2013	Total respecto al Municipio 2013	Tasa por cada 100 mil habitantes 2013 Cuadrante	Tasa por cada 100 mil habitantes 2013 Municipio
Homicidio doloso	15	5	4	1.65%	25.73	26.34
Robo casa habitación	15	19	15	1.88%	96.48	89.71
Robo vehículo	141	95	97	2.29%	623.91	476.00
Robo negocio	1	12	8	1.54%	51.46	58.64
Robo transeúnte	1	10	4	1.42%	25.73	31.74
Lesiones dolosas	28	29	17	2.20%	109.35	86.78

## Faltas Administrativas

	Total Cuadrante 2011	Total Cuadrante 2012	Total Cuadrante 2013	Total respecto al Municipio 2013	Tasa por cada 100 mil habitantes 2013 Cuadrante	Tasa por cada 100 mil habitantes 2013 Municipio
Total	159	146	107	1.18%	688.24	1023.14
Causar escándalos	105	83	44	1.24%	283.01	398.23
Intoxicarse	26	27	3	1.12%	19.30	30.05
Ingerir bebidas alcohólicas	17	16	15	1.22%	96.48	138.78
Problemas familiares	0	3	2	0.55%	12.86	40.97
Riña	9	5	6	1.48%	38.59	45.59
Otras	2	12	37	1.13%	237.99	369.52

 Tasa superior al promedio municipal

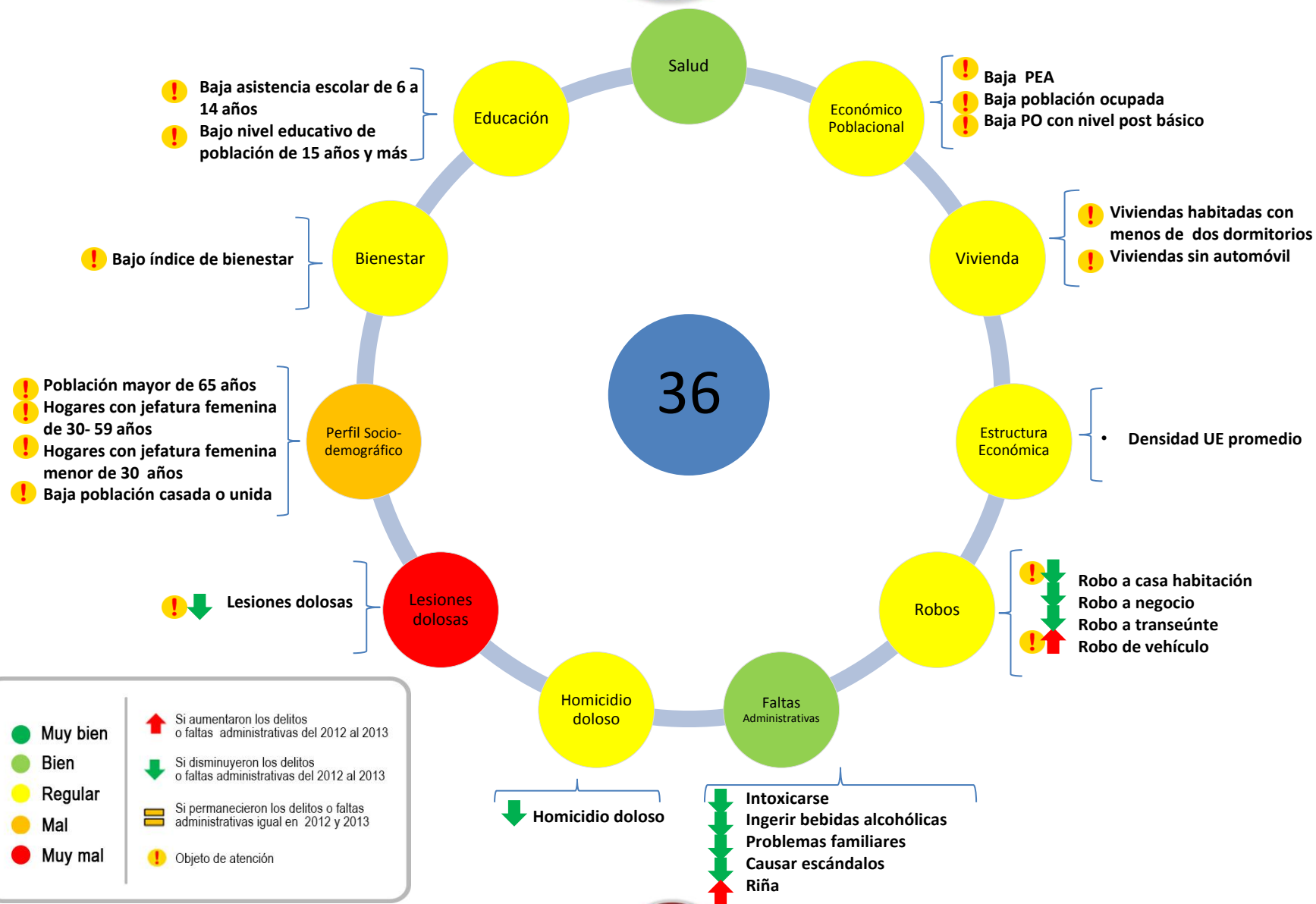

<span style="color: green;">●</span> Muy bien	<span style="color: red;">↑</span> Si aumentaron los delitos o faltas administrativas del 2012 al 2013
<span style="color: lightgreen;">●</span> Bien	<span style="color: green;">↓</span> Si disminuyeron los delitos o faltas administrativas del 2012 al 2013
<span style="color: yellow;">●</span> Regular	<span style="border: 1px solid black; display: inline-block; width: 10px; height: 10px;"></span> Si permanecieron los delitos o faltas administrativas igual en 2012 y 2013
<span style="color: orange;">●</span> Mal	<span style="color: yellow;">!</span> Objeto de atención
<span style="color: red;">●</span> Muy mal	

Delitos	Víctimas potenciales	Debilidades sociales	Detonadores	
↓ Homicidio doloso	Hogares	Perfil sociodemográfico	Población mayor de 65 años	Baja población económicamente activa
↑ Robo de vehículo	Población Flotante	Bienestar	Hogares con jefatura femenina	Una universidad
↓ Robo a casa habitación	Unidades económicas	Vivienda	Bajo índice de bienestar	Alta densidad de población
↓ Robo a negocio		Educación	Viviendas habitadas con menos de dos dormitorios	
↓ Robo a transeúnte		Económico poblacional	Viviendas sin automóvil	
↓ Lesiones dolosas		Estructura económica	Baja asistencia escolar de 6 a 14 años	
↓ Faltas administrativas			Población con bajo nivel educativo	
			Población sin acceso a servicio de salud pública	
			Población desocupada	

- ↑ Si aumentaron los delitos o faltas administrativas del 2012 al 2013
- ↓ Si disminuyeron los delitos o faltas administrativas del 2012 al 2013
- ▬ Si permanecieron los delitos o faltas administrativas igual en 2012 y 2013
- Tasa inferior a la municipal
- Tasa superior a la municipal



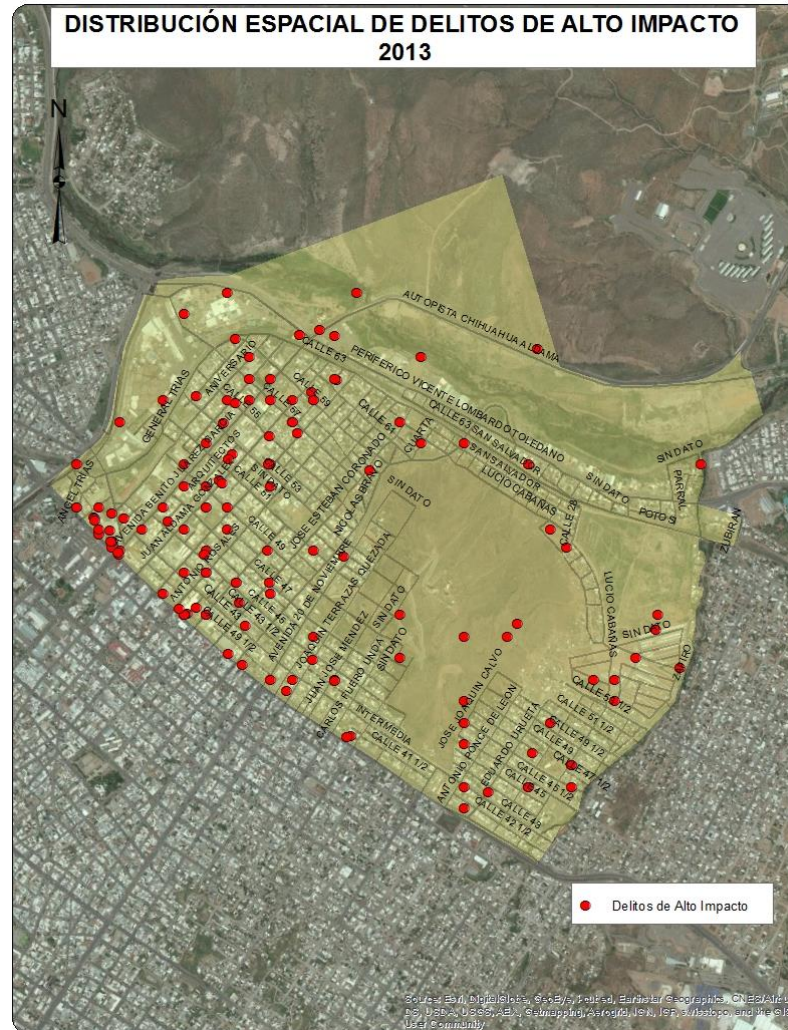
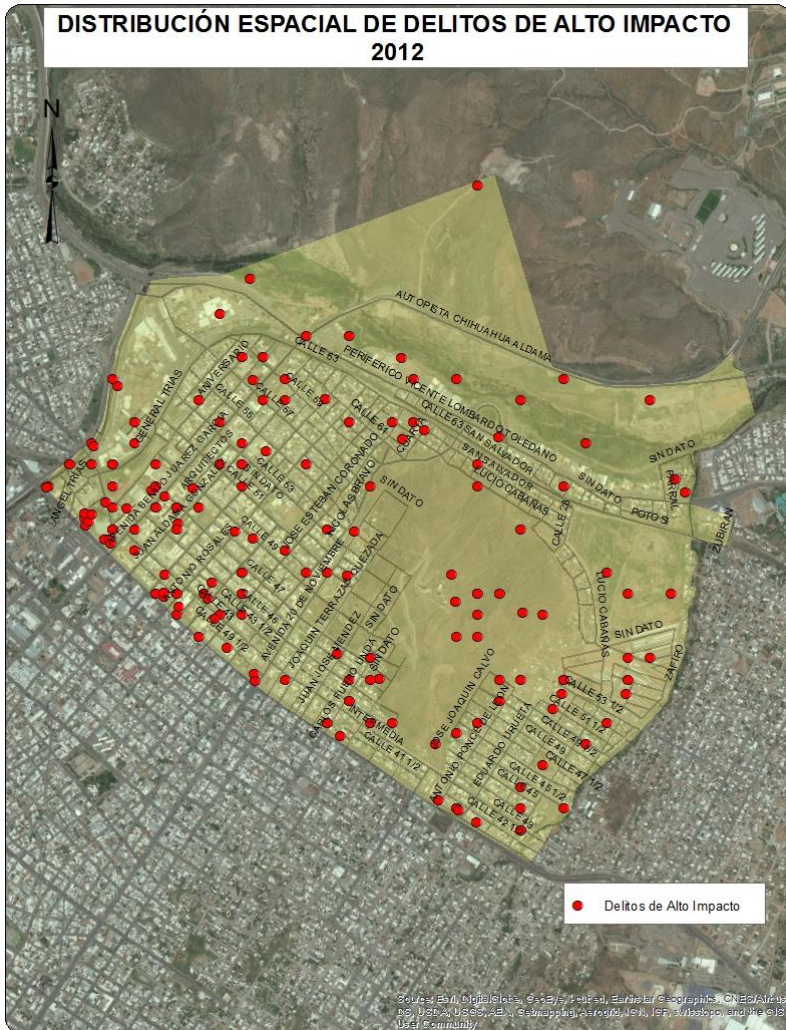

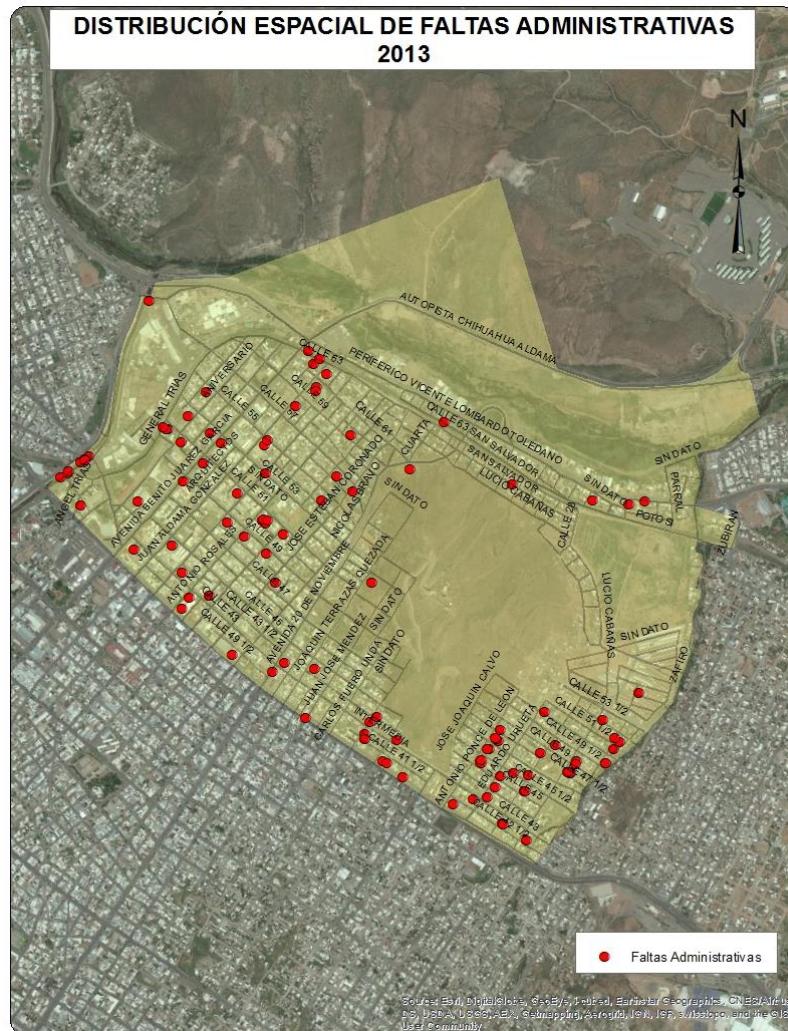

### COLONIAS

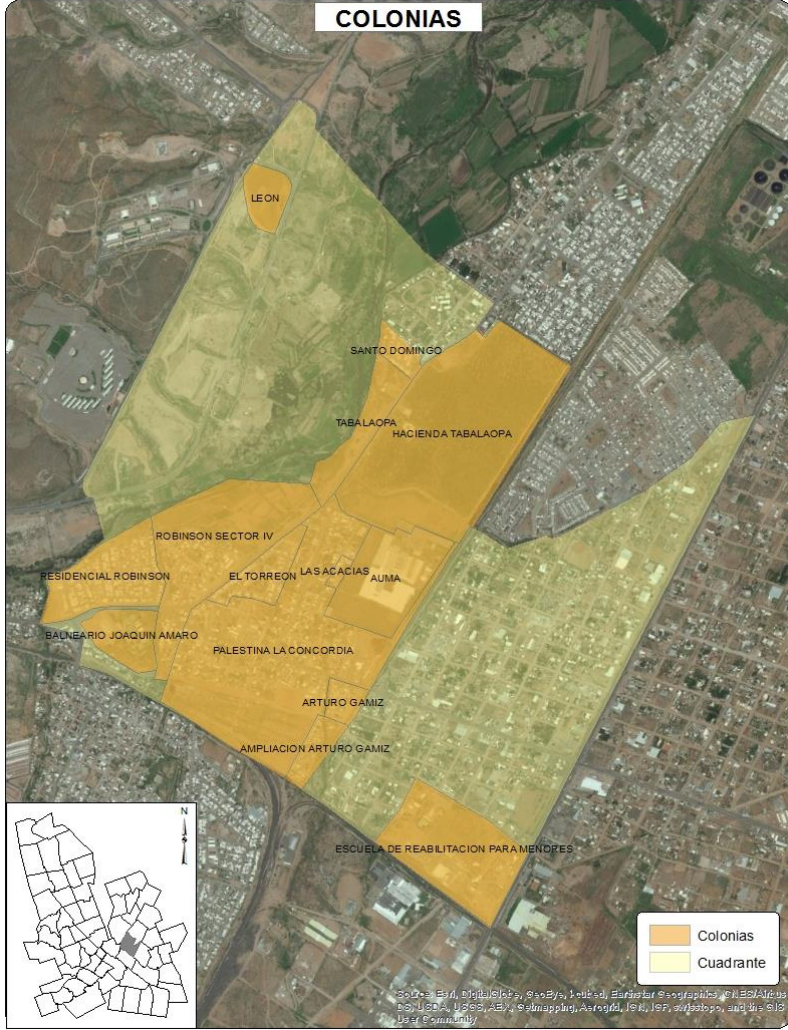

### PRINCIPALES VIALIDADES

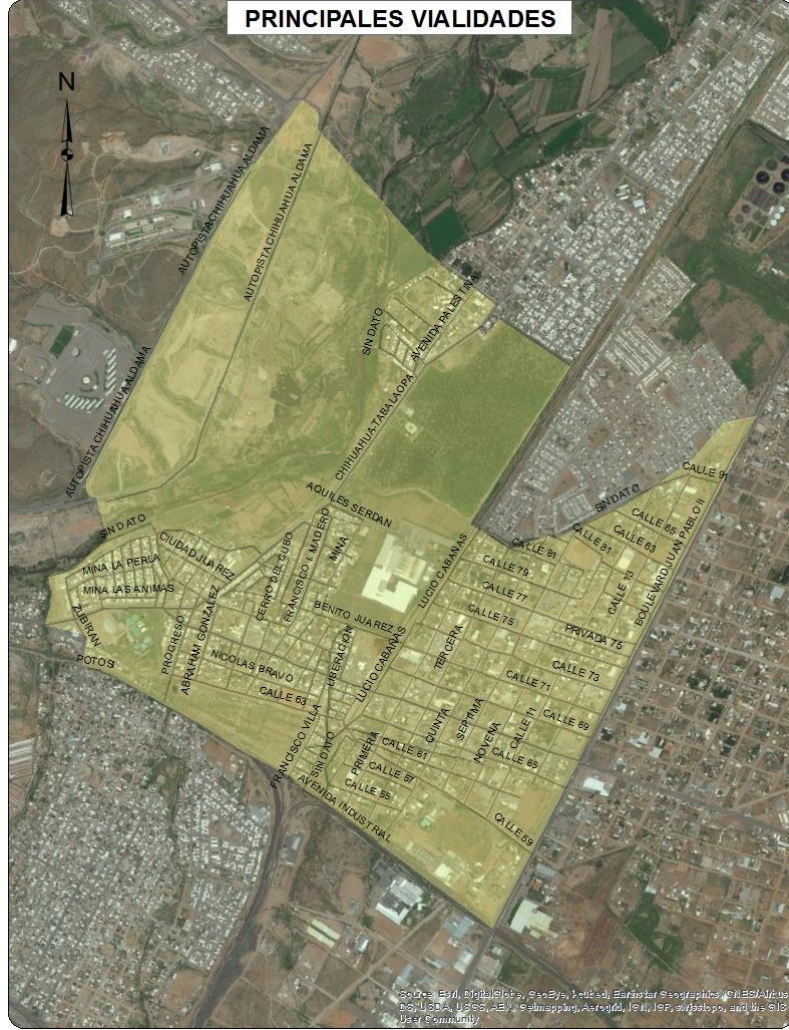





## Sociodemográfica

	Total	Total respecto al Cuadrante	Total respecto al Municipio
Población total	8042	100.0%	0.98%
Densidad de población por km <sup>2</sup>	1370	NA	-22.90%
Población de 6 a 14 años	1432	17.81%	1.12%
Población de 15 a 24 años	1583	19.68%	1.06%
Población de 15 años y más	5781	71.89%	0.99%
Población de 65 años y más	444	5.52%	0.90%
Población económicamente activa	3289	40.90%	0.93%
Población desocupada	175	5.32%	1.01%
Población ocupada de 12 años y más con al menos un grado aprobado en educación postbásica	1614	51.83%	0.92%
Población analfabeta	55	0.95%	0.69%
Población sin derechohabiencia a servicios de salud	1204	14.97%	0.94%
Total de viviendas	2940	100.00%	1.00%
Total de viviendas habitadas	2249	76.50%	0.95%
Total de viviendas no habitadas	691	23.50%	1.22%
Viviendas habitadas no particulares	59	2.62%	0.69%
Viviendas habitadas con 3 servicios básicos	2145	95.38%	0.97%
Viviendas con automóvil	1661	73.86%	1.01%

## Económica

	Cuadrante	Ciudad	
Densidad de UE por km <sup>2</sup>	51.3	65.1	
Promedio de personas ocupadas por UE	8.5	8.3	
Actividad Económica	No. Unidades económicas	Con respecto al Cuadrante	Con respecto a la Ciudad
Construcción	2	0.7%	0.5%
Industria manufacturera	41	13.6%	1.6%
Comercio al por mayor	20	6.6%	1.6%
Comercio al por menor	98	32.6%	0.8%
Servicios profesionales, científicos y técnicos	1	0.3%	0.1%
Servicios educativos	12	4.0%	1.1%
Servicios de salud y asistencia social	9	3.0%	0.6%
Servicios de alojamiento temporal	1	0.3%	0.8%
Preparación de alimentos y bebidas	25	8.3%	1.2%
Centros nocturnos	6	2.0%	3.0%
Otros servicios	54	17.9%	1.1%
Actividades legislativas, gubernamentales, de impartición de justicia, etc.	3	1.0%	0.8%
Otros	29	9.6%	1.2%
Total	301	100.0%	1.0%

## Delitos de Alto Impacto

	Total Cuadrante 2011	Total Cuadrante 2012	Total Cuadrante 2013	Total respecto al Municipio 2013	Tasa por cada 100 mil habitantes 2013 Cuadrante	Tasa por cada 100 mil habitantes 2013 Municipio
Homicidio doloso	8	5	3	1.23%	37.30	26.34
Robo casa habitación	12	9	15	1.88%	186.52	89.71
Robo vehículo	82	77	60	1.42%	746.08	476.00
Robo negocio	0	5	8	1.54%	99.48	58.64
Robo transeúnte	3	3	7	2.48%	87.04	31.74
Lesiones dolosas	10	7	8	1.04%	99.48	86.78

## Faltas Administrativas

	Total Cuadrante 2011	Total Cuadrante 2012	Total Cuadrante 2013	Total respecto al Municipio 2013	Tasa por cada 100 mil habitantes 2013 Cuadrante	Tasa por cada 100 mil habitantes 2013 Municipio
Total	72	54	53	0.58%	659.04	1023.14
Causar escándalos	51	20	24	0.68%	298.43	398.23
Intoxicarse	5	13	1	0.37%	12.43	30.05
Ingerir bebidas alcohólicas	10	9	6	0.49%	74.61	138.78
Problemas familiares	0	0	1	0.27%	12.43	40.97
Riña	3	4	2	0.49%	24.87	45.59
Otras	3	8	19	0.58%	236.26	369.52

 Tasa superior al promedio municipal

37



<span style="color: green;">●</span> Muy bien	<span style="color: red;">↑</span> Si aumentaron los delitos o faltas administrativas del 2012 al 2013
<span style="color: lightgreen;">●</span> Bien	<span style="color: green;">↓</span> Si disminuyeron los delitos o faltas administrativas del 2012 al 2013
<span style="color: yellow;">●</span> Regular	<span style="border: 1px solid black; display: inline-block; width: 10px; height: 10px;"></span> Si permanecieron los delitos o faltas administrativas igual en 2012 y 2013
<span style="color: orange;">●</span> Mal	<span style="color: yellow;">!</span> Objeto de atención
<span style="color: red;">●</span> Muy mal	



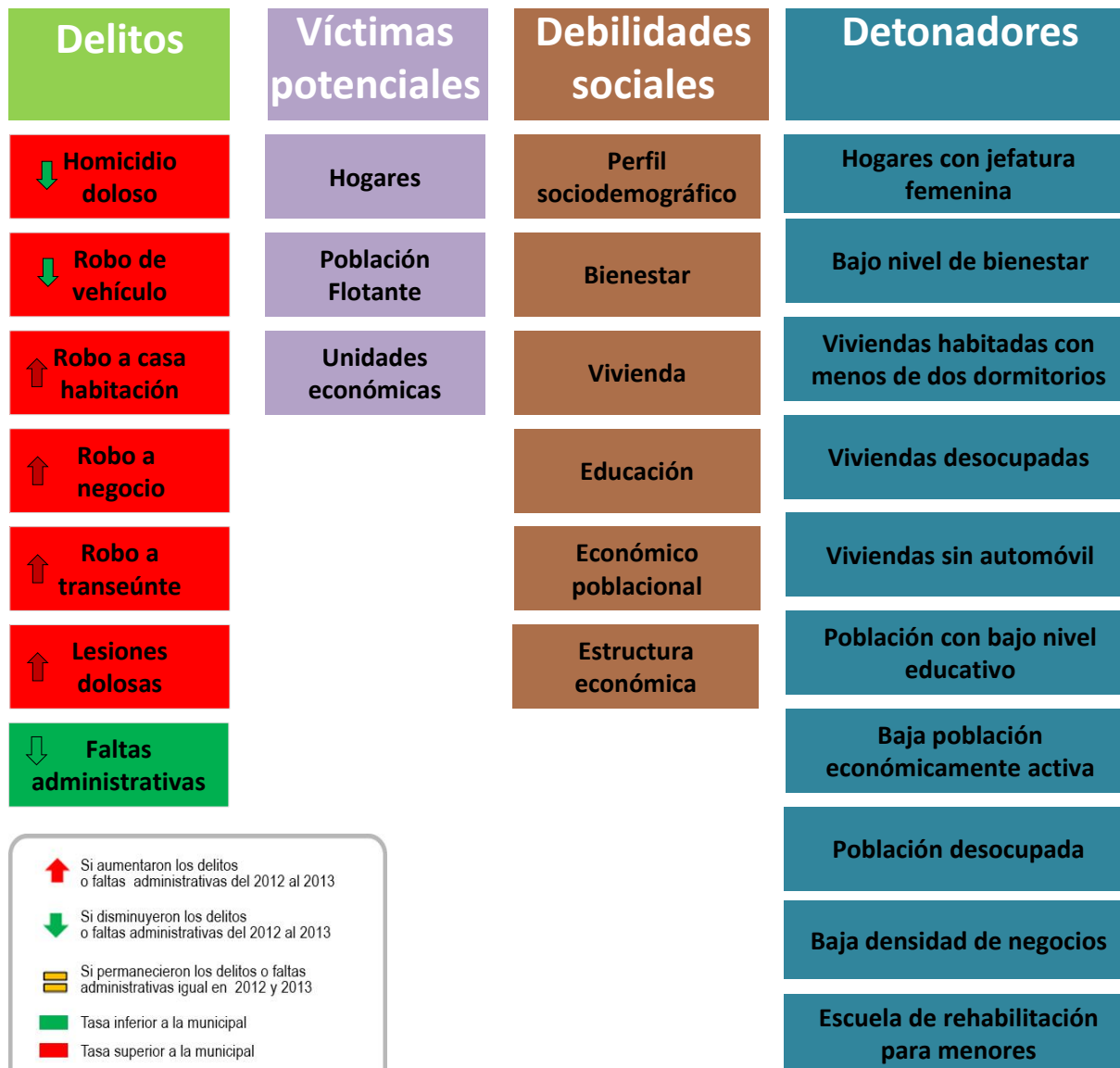

Si aumentaron los delitos o faltas administrativas del 2012 al 2013  
 Si disminuyeron los delitos o faltas administrativas del 2012 al 2013  
 Si permanecieron los delitos o faltas administrativas igual en 2012 y 2013  
 Tasa inferior a la municipal  
 Tasa superior a la municipal





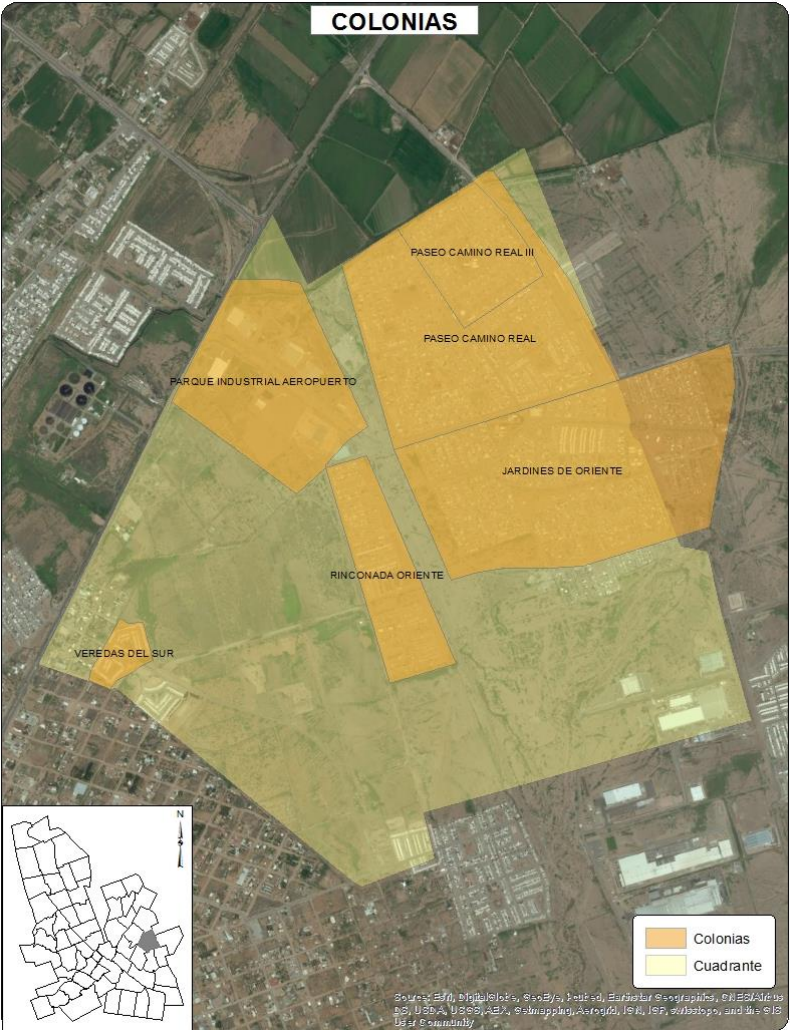



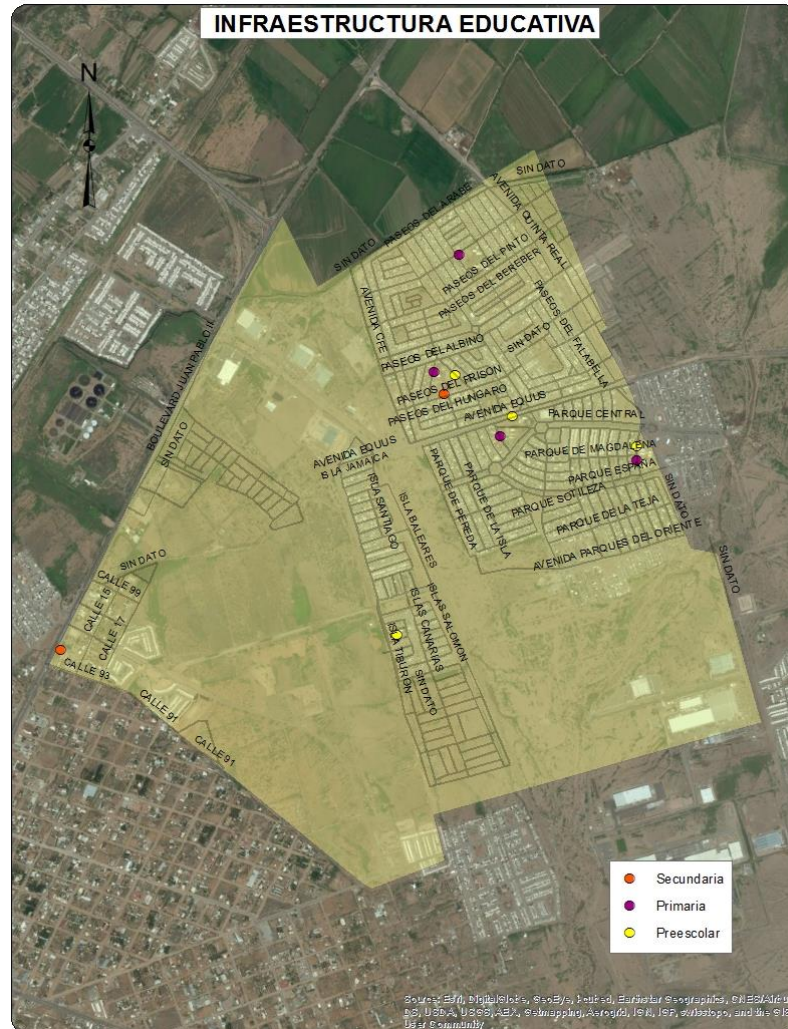

Sociodemográfica			
	Total	Total respecto al Cuadrante	Total respecto al Municipio
Población total	19436	100.0%	2.37%
Densidad de población por km <sup>2</sup>	2807	NA	57.96%
Población de 6 a 14 años	3712	19.10%	2.89%
Población de 15 a 24 años	2908	14.96%	1.94%
Población de 15 años y más	12007	61.78%	2.05%
Población de 65 años y más	172	0.88%	0.35%
Población económicamente activa	8304	42.72%	2.36%
Población desocupada	348	4.19%	2.01%
Población ocupada de 12 años y más con al menos un grado aprobado en educación postbásica	3308	41.58%	1.88%
Población analfabeta	44	0.37%	0.55%
Población sin derechohabiencia a servicios de salud	2551	13.13%	1.99%
Total de viviendas	8549	100.00%	2.91%
Total de viviendas habitadas	5752	67.28%	2.43%
Total de viviendas no habitadas	2797	32.72%	4.92%
Viviendas habitadas no particulares	81	1.41%	0.95%
Viviendas habitadas con 3 servicios básicos	5599	97.34%	2.53%
Viviendas con automóvil	3622	62.97%	2.20%

Económica			
	Cuadrante	Ciudad	
Densidad de UE por km <sup>2</sup>	37.1	65.1	
Promedio de personas ocupadas por UE	7.4	8.3	
Actividad Económica	No. Unidades económicas	Con respecto al Cuadrante	Con respecto a la Ciudad
Construcción	2	0.8%	0.5%
Industria manufacturera	31	12.1%	1.2%
Comercio al por mayor	8	3.1%	0.6%
Comercio al por menor	129	50.2%	1.1%
Servicios profesionales, científicos y técnicos	2	0.8%	0.2%
Servicios educativos	10	3.9%	0.9%
Servicios de salud y asistencia social	6	2.3%	0.4%
Servicios de alojamiento temporal	0	0.0%	0.0%
Preparación de alimentos y bebidas	18	7.0%	0.8%
Centros nocturnos	0	0.0%	0.0%
Otros servicios	42	16.3%	0.8%
Actividades legislativas, gubernamentales, de impartición de justicia, etc.	0	0.0%	0.0%
Otros	9	3.5%	0.4%
Total	257	100.0%	0.9%

## Delitos de Alto Impacto

	Total Cuadrante 2011	Total Cuadrante 2012	Total Cuadrante 2013	Total respecto al Municipio 2013	Tasa por cada 100 mil habitantes 2013 Cuadrante	Tasa por cada 100 mil habitantes 2013 Municipio
Homicidio doloso	1	3	1	0.41%	5.15	26.34
Robo casa habitación	3	4	5	0.63%	25.73	89.71
Robo vehículo	14	12	15	0.35%	77.18	476.00
Robo negocio	0	2	1	0.19%	5.15	58.64
Robo transeúnte	0	1	0	0.00%	0.00	31.74
Lesiones dolosas	3	1	2	0.26%	10.29	86.78

## Faltas Administrativas

	Total Cuadrante 2011	Total Cuadrante 2012	Total Cuadrante 2013	Total respecto al Municipio 2013	Tasa por cada 100 mil habitantes 2013 Cuadrante	Tasa por cada 100 mil habitantes 2013 Municipio
Total	215	191	166	1.83%	854.09	1023.14
Causar escándalos	139	96	62	1.75%	319.00	398.23
Intoxicarse	29	21	6	2.25%	30.87	30.05
Ingerir bebidas alcohólicas	30	12	20	1.62%	102.90	138.78
Problemas familiares	0	24	11	3.02%	56.60	40.97
Riña	9	9	10	2.47%	51.45	45.59
Otras	8	29	57	1.74%	293.27	369.52

 Tasa superior al promedio municipal



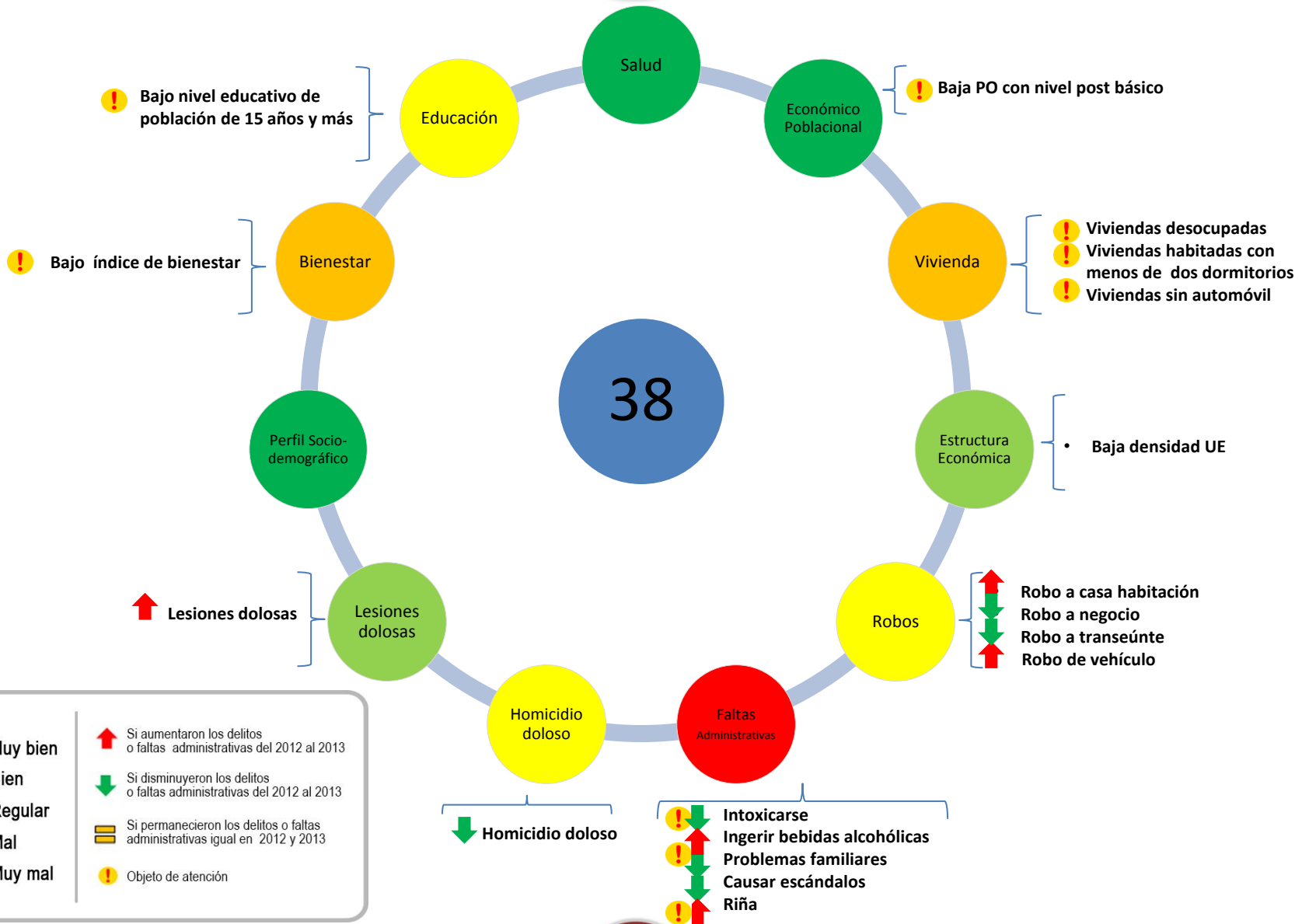

● Muy bien	↑ Si aumentaron los delitos o faltas administrativas del 2012 al 2013
● Bien	↓ Si disminuyeron los delitos o faltas administrativas del 2012 al 2013
● Regular	▬ Si permanecieron los delitos o faltas administrativas igual en 2012 y 2013
● Mal	! Objeto de atención
● Muy mal	



-  Si aumentaron los delitos o faltas administrativas del 2012 al 2013
-  Si disminuyeron los delitos o faltas administrativas del 2012 al 2013
-  Si permanecieron los delitos o faltas administrativas igual en 2012 y 2013
-  Tasa inferior a la municipal
-  Tasa superior a la municipal

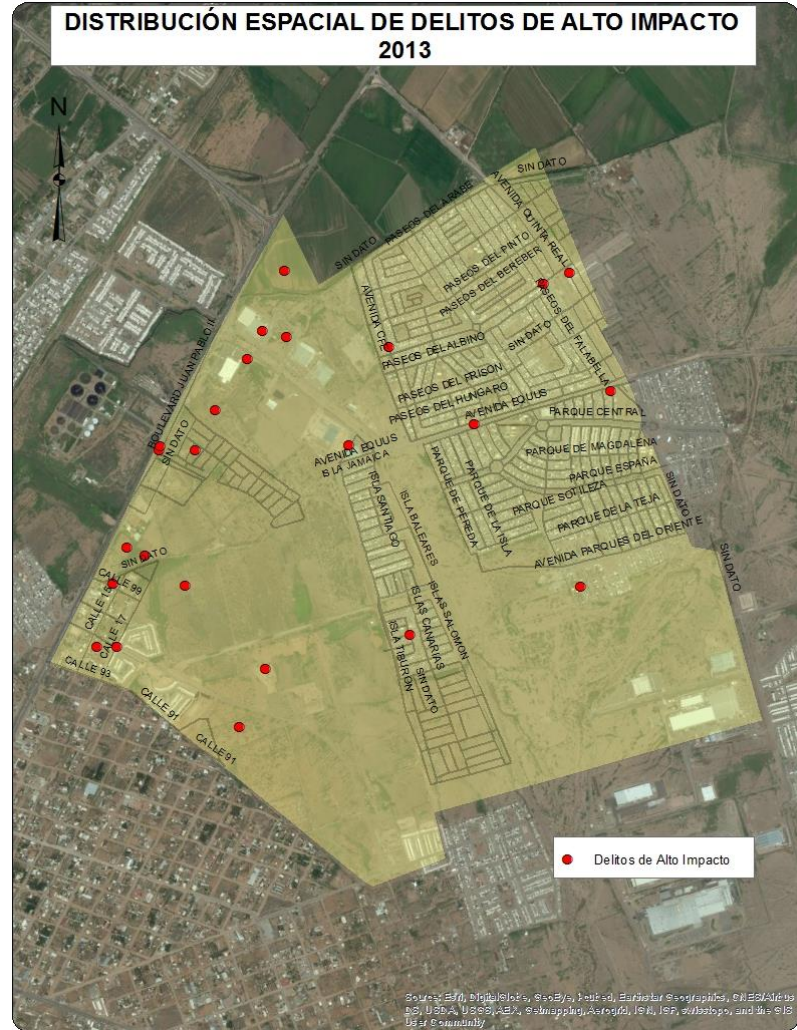
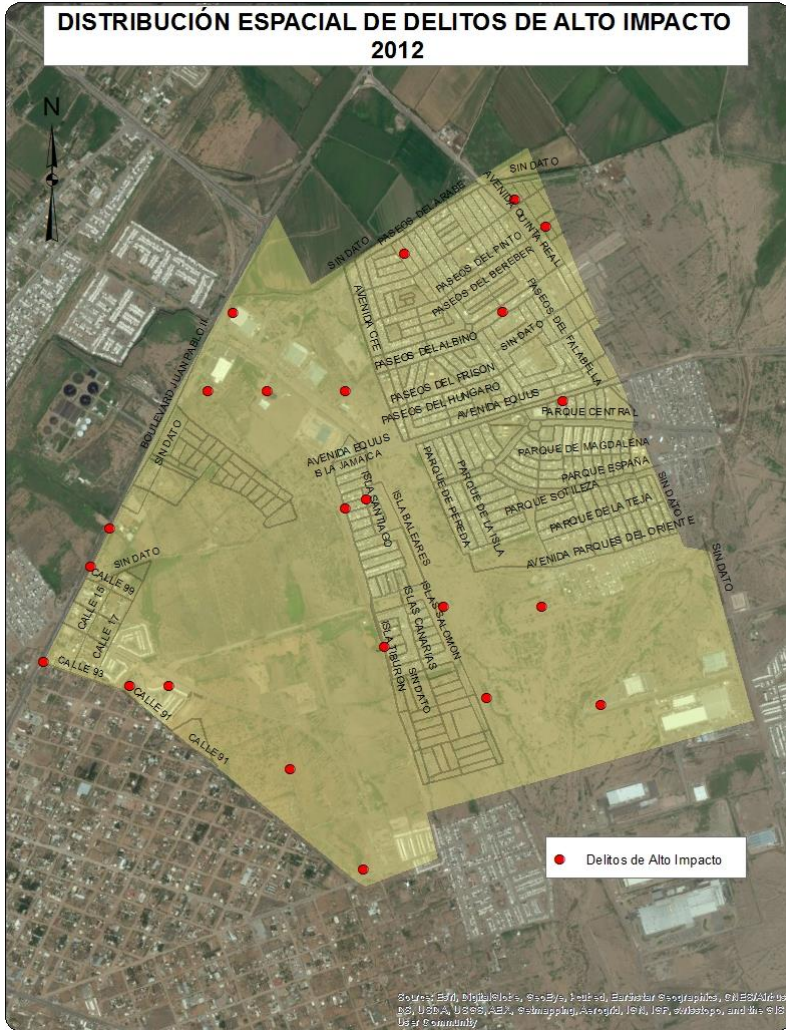

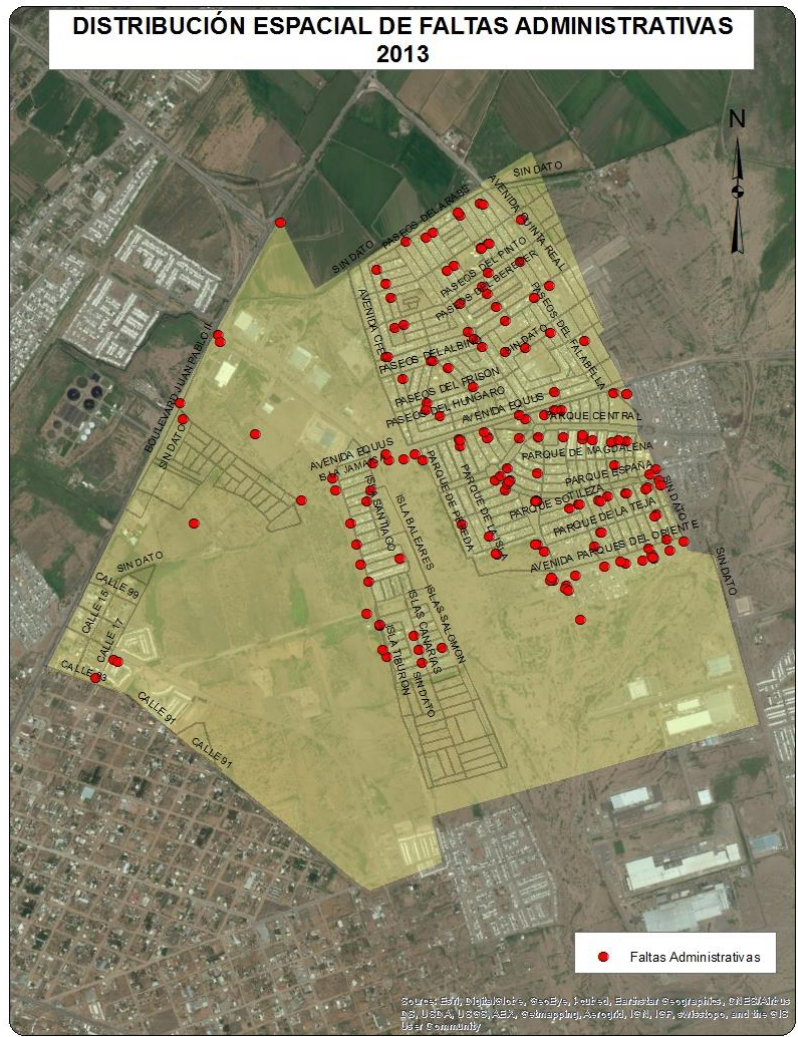

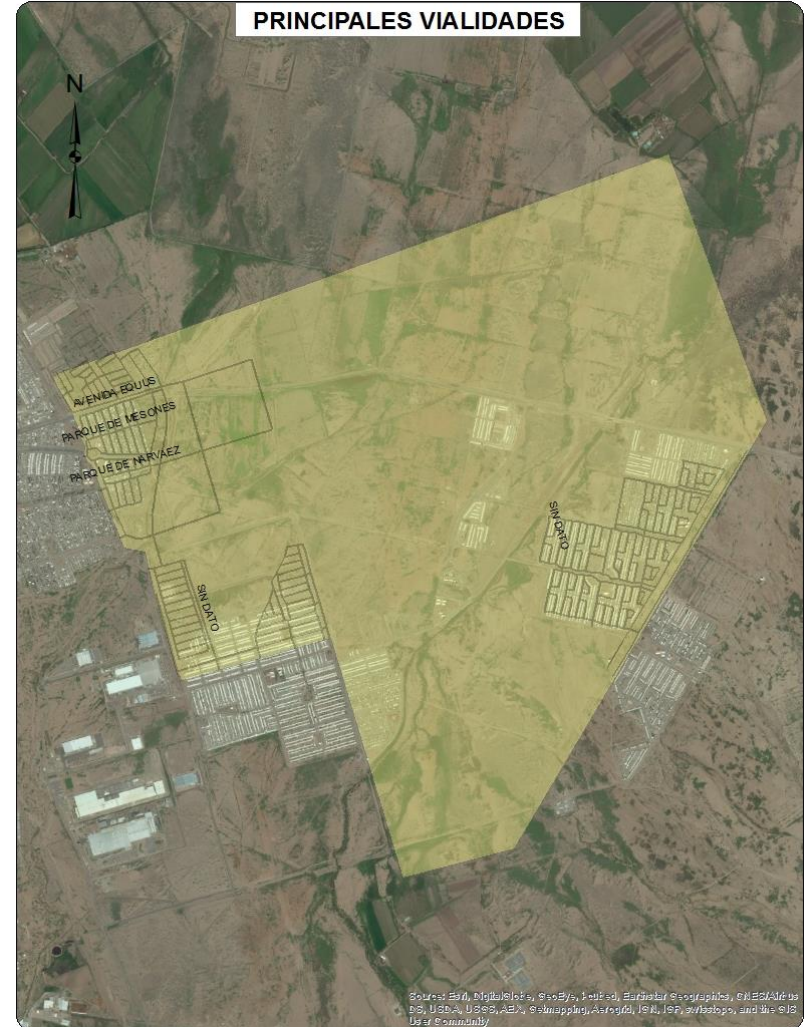
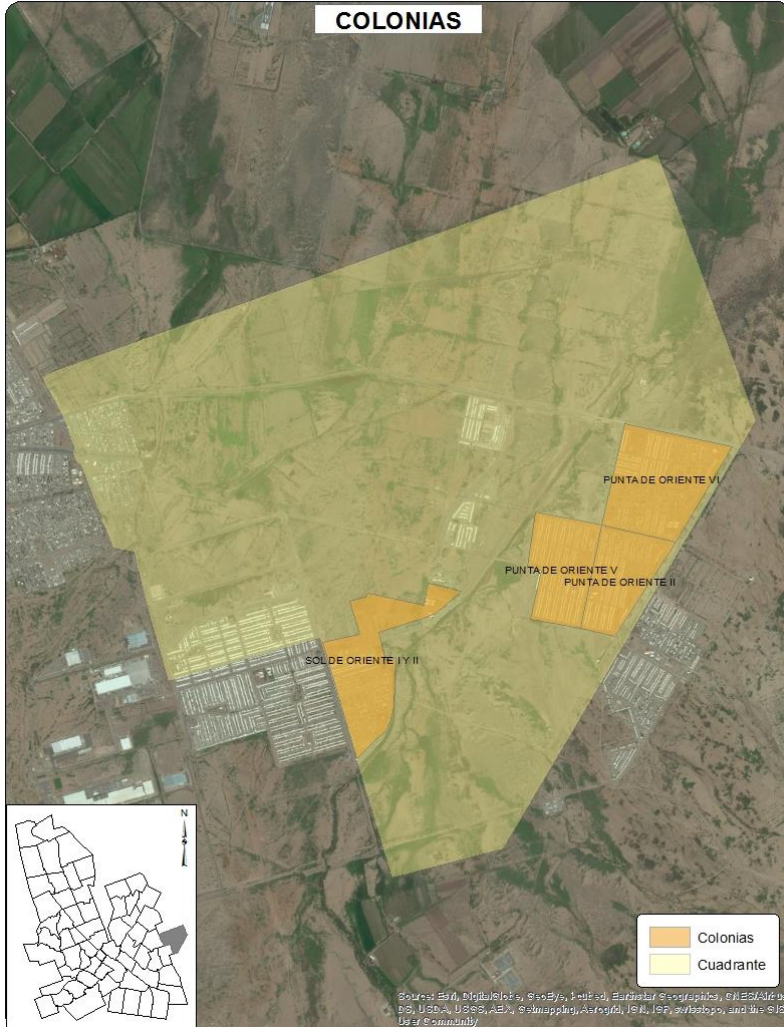

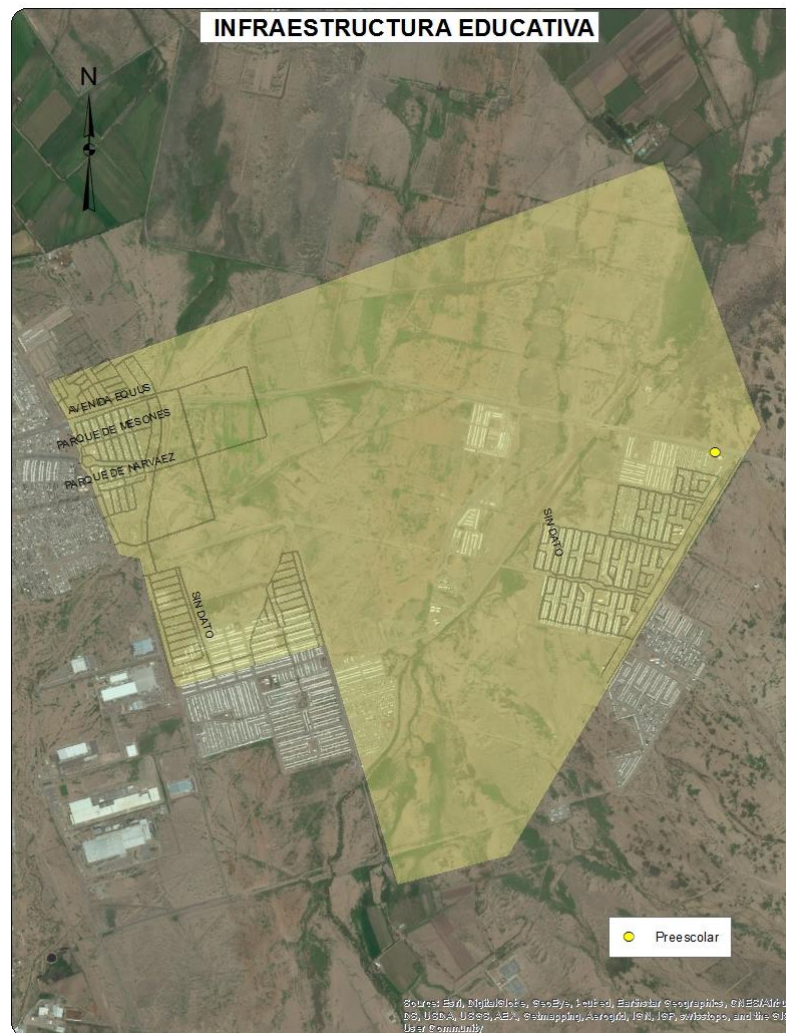

## Sociodemográfica

	Total	Total respecto al Cuadrante	Total respecto al Municipio
Población total	4273	100.0%	0.52%
Densidad de población por km <sup>2</sup>	405	NA	-77.19%
Población de 6 a 14 años	693	16.22%	0.54%
Población de 15 a 24 años	924	21.62%	0.62%
Población de 15 años y más	2687	62.88%	0.46%
Población de 65 años y más	16	0.37%	0.03%
Población económicamente activa	1870	43.76%	0.53%
Población desocupada	89	4.76%	0.51%
Población ocupada de 12 años y más con al menos un grado aprobado en educación postbásica	496	27.85%	0.28%
Población analfabeta	29	1.08%	0.36%
Población sin derechohabiencia a servicios de salud	733	17.15%	0.57%
Total de viviendas	3917	100.00%	1.33%
Total de viviendas habitadas	1295	33.06%	0.55%
Total de viviendas no habitadas	2622	66.94%	4.61%
Viviendas habitadas no particulares	41	3.17%	0.48%
Viviendas habitadas con 3 servicios básicos	1248	96.37%	0.56%
Viviendas con automóvil	565	43.63%	0.34%

## Económica

	Cuadrante	Ciudad	
Densidad de UE por km <sup>2</sup>	2.0	65.1	
Promedio de personas ocupadas por UE	3.2	8.3	
Actividad Económica	No. Unidades económicas	Con respecto al Cuadrante	Con respecto a la Ciudad
Construcción	0	0.0%	0.0%
Industria manufacturera	1	4.8%	0.0%
Comercio al por mayor	0	0.0%	0.0%
Comercio al por menor	17	81.0%	0.1%
Servicios profesionales, científicos y técnicos	0	0.0%	0.0%
Servicios educativos	1	4.8%	0.1%
Servicios de salud y asistencia social	0	0.0%	0.0%
Servicios de alojamiento temporal	0	0.0%	0.0%
Preparación de alimentos y bebidas	0	0.0%	0.0%
Centros nocturnos	0	0.0%	0.0%
Otros servicios	2	9.5%	0.0%
Actividades legislativas, gubernamentales, de impartición de justicia, etc.	0	0.0%	0.0%
Otros	0	0.0%	0.0%
Total	21	100.0%	0.1%

## Delitos de Alto Impacto

	Total Cuadrante 2011	Total Cuadrante 2012	Total Cuadrante 2013	Total respecto al Municipio 2013	Tasa por cada 100 mil habitantes 2013 Cuadrante	Tasa por cada 100 mil habitantes 2013 Municipio
Homicidio doloso	1	0	0	0.00%	0.00	26.34
Robo casa habitación	3	0	3	0.38%	70.21	89.71
Robo vehículo	4	1	1	0.02%	23.40	476.00
Robo negocio	0	1	0	0.00%	0.00	58.64
Robo transeúnte	0	0	0	0.00%	0.00	31.74
Lesiones dolosas	0	1	2	0.26%	46.81	86.78

## Faltas Administrativas



	Total Cuadrante 2011	Total Cuadrante 2012	Total Cuadrante 2013	Total respecto al Municipio 2013	Tasa por cada 100 mil habitantes 2013 Cuadrante	Tasa por cada 100 mil habitantes 2013 Municipio
Total	30	79	85	0.94%	1989.23	1023.14
Causar escándalos	20	39	29	0.82%	678.68	398.23
Intoxicarse	2	6	4	1.50%	93.61	30.05
Ingerir bebidas alcohólicas	1	11	10	0.81%	234.03	138.78
Problemas familiares	0	7	9	2.47%	210.62	40.97
Riña	4	4	5	1.23%	117.01	45.59
Otras	3	12	28	0.85%	655.28	369.52

 Tasa superior al promedio municipal

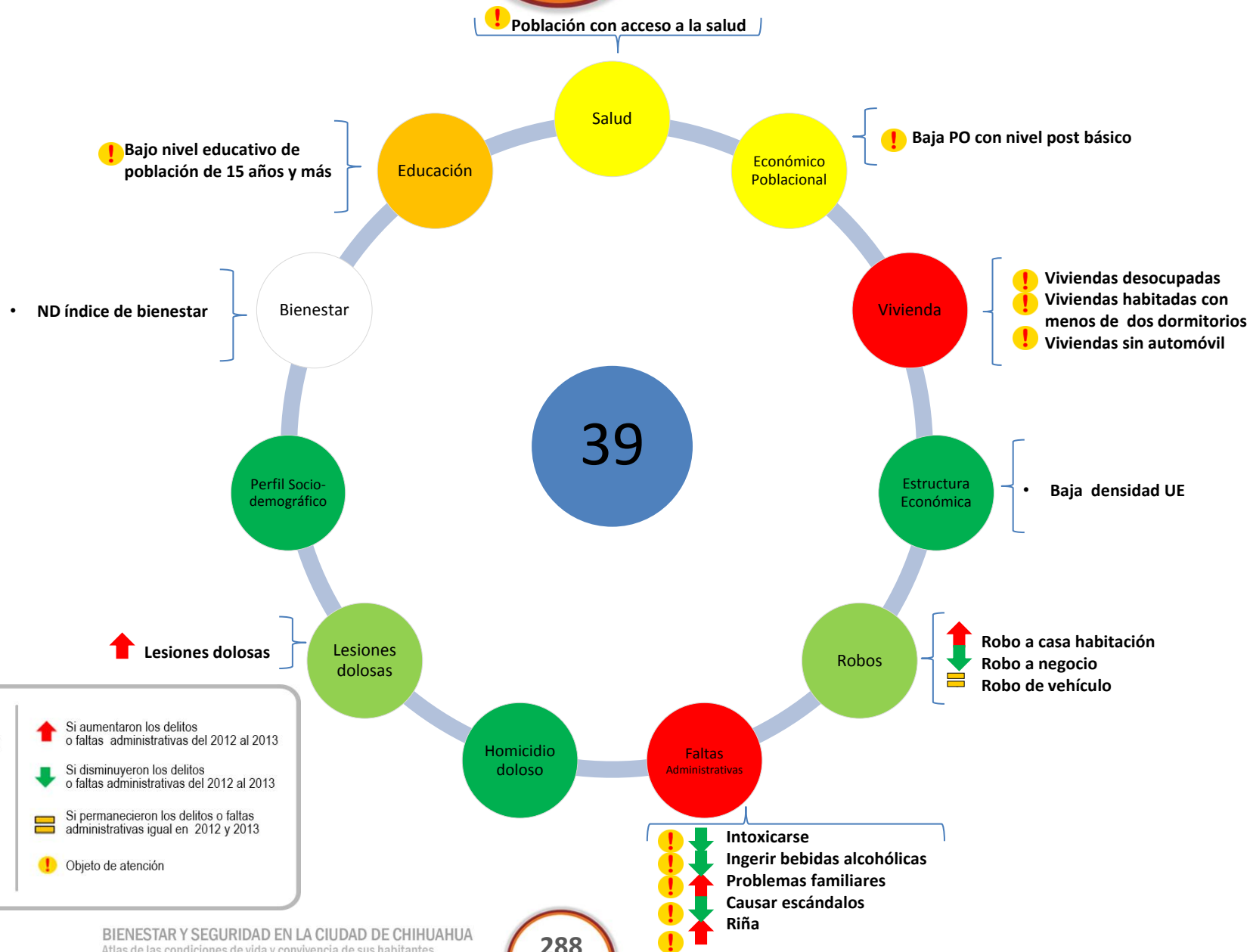



<span style="color: green;">●</span> Muy bien	<span style="color: red;">↑</span> Si aumentaron los delitos o faltas administrativas del 2012 al 2013
<span style="color: lightgreen;">●</span> Bien	<span style="color: green;">↓</span> Si disminuyeron los delitos o faltas administrativas del 2012 al 2013
<span style="color: yellow;">●</span> Regular	<span style="border: 1px solid black; display: inline-block; width: 10px; height: 10px;"></span> Si permanecieron los delitos o faltas administrativas igual en 2012 y 2013
<span style="color: orange;">●</span> Mal	<span style="color: yellow;">!</span> Objeto de atención
<span style="color: red;">●</span> Muy mal	

Delitos	Víctimas potenciales	Debilidades sociales	Detonadores
 Homicidio doloso	Hogares	Vivienda	Viviendas habitadas con menos de dos dormitorios
 Robo de vehículo		Educación	Viviendas desocupadas
 Robo a casa habitación		Económico poblacional	Viviendas sin automóvil
 Robo a negocio		Salud	Población con bajo nivel educativo
 Robo a transeúnte		Estructura económica	Población sin acceso a servicio de salud pública
 Lesiones dolosas			Baja densidad de negocios
 Faltas administrativas			

 Si aumentaron los delitos o faltas administrativas del 2012 al 2013

 Si disminuyeron los delitos o faltas administrativas del 2012 al 2013

 Si permanecieron los delitos o faltas administrativas igual en 2012 y 2013

 Tasa inferior a la municipal

 Tasa superior a la municipal

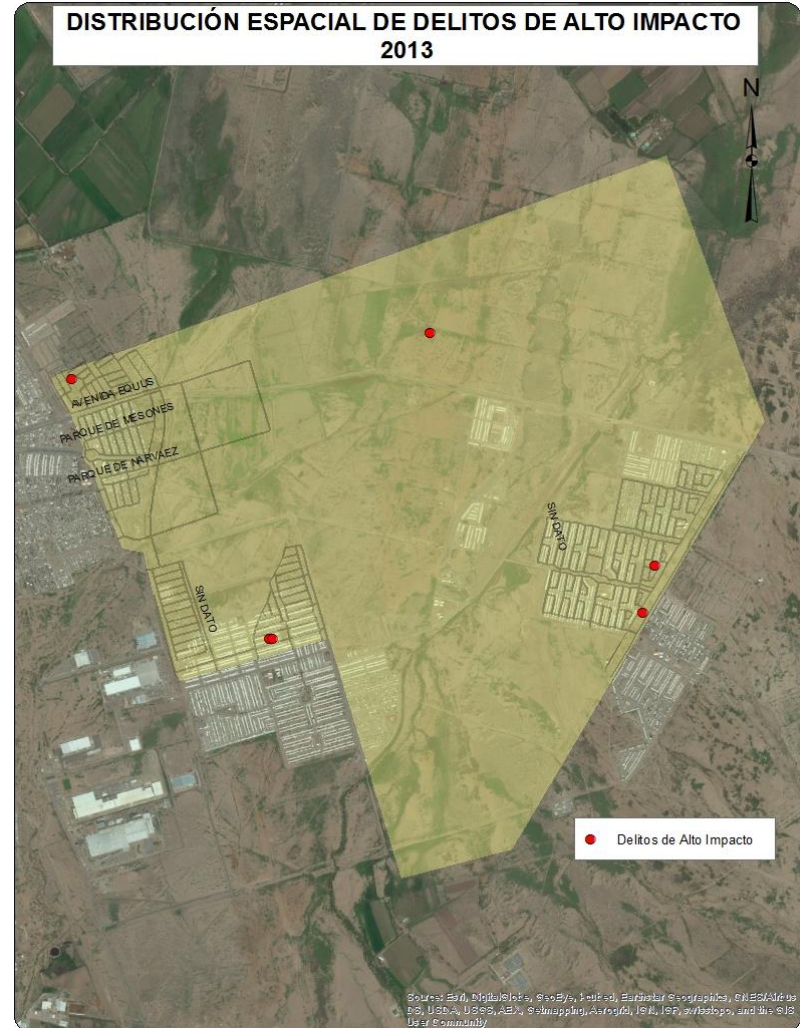
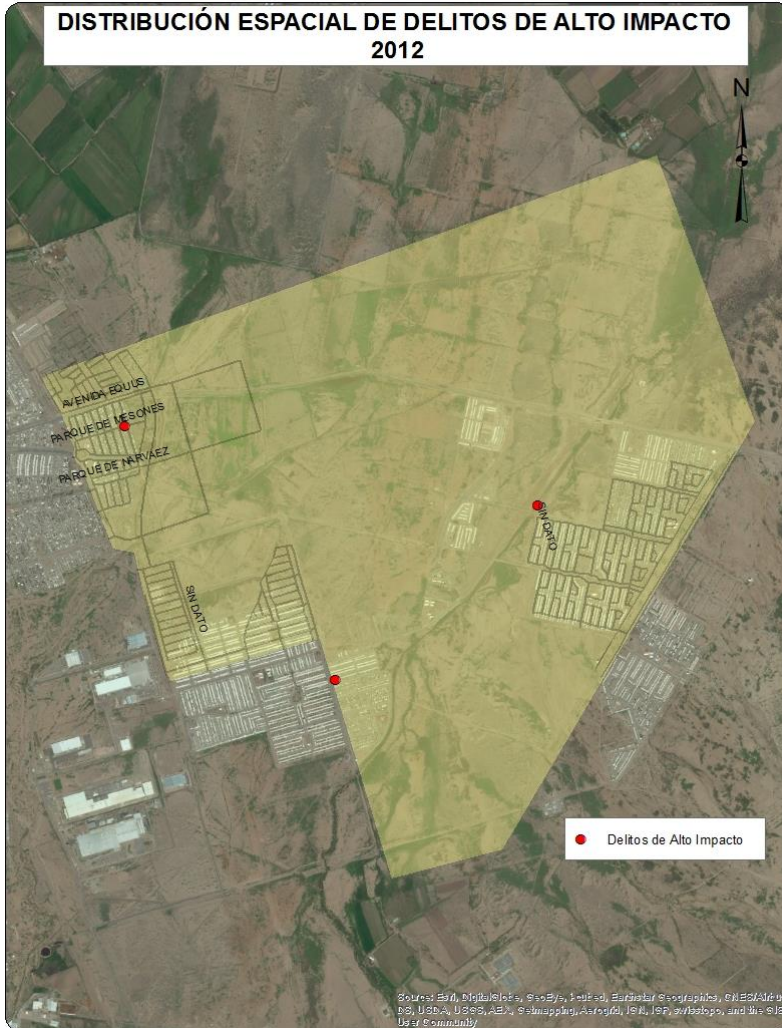

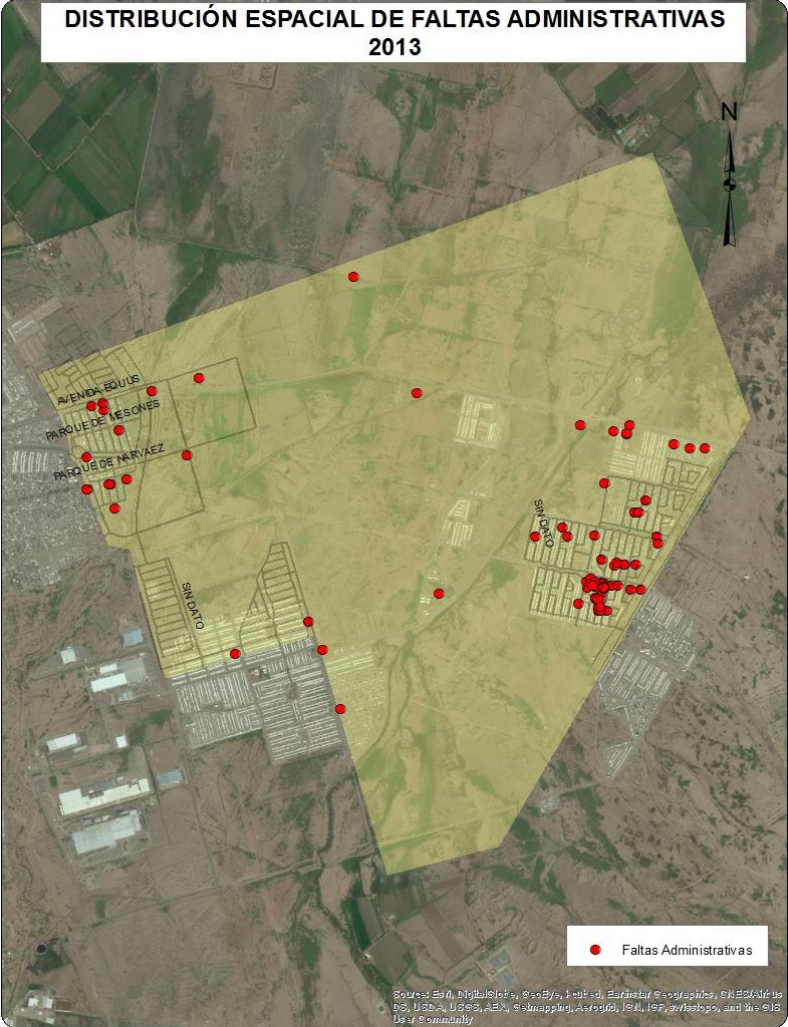

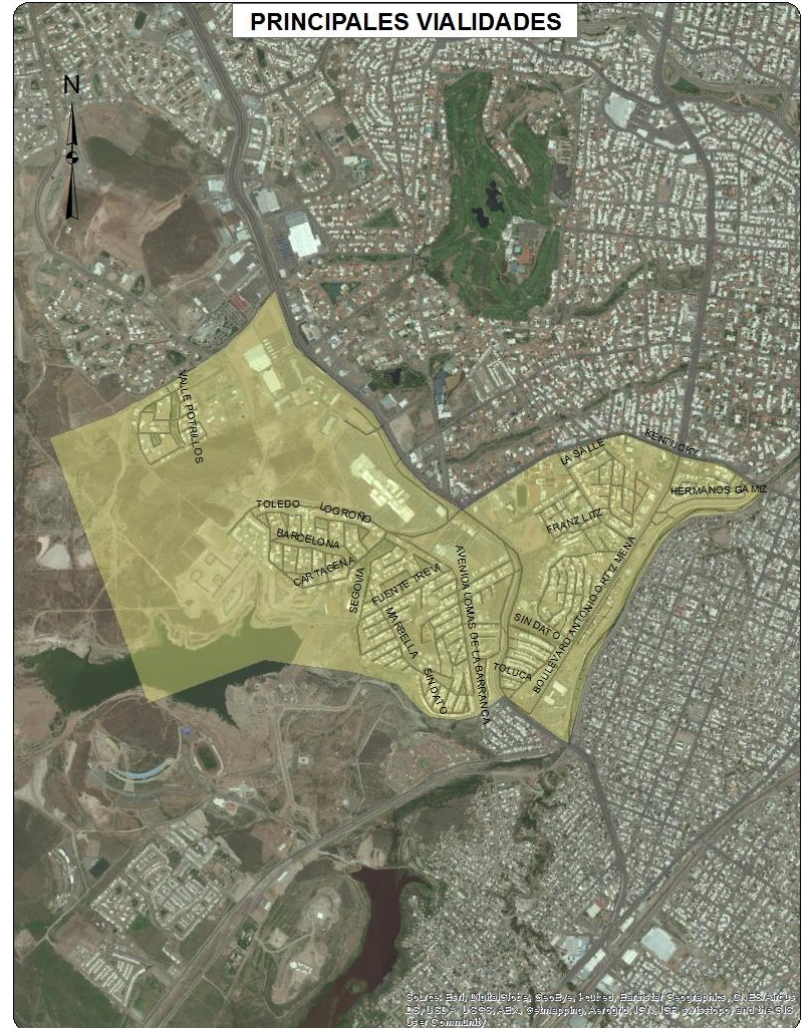





## Sociodemográfica

	Total	Total respecto al Cuadrante	Total respecto al Municipio
Población total	7912	100.0%	0.97%
Densidad de población por km <sup>2</sup>	1868	NA	5.11%
Población de 6 a 14 años	976	12.34%	0.76%
Población de 15 a 24 años	1339	16.92%	0.89%
Población de 15 años y más	5565	70.34%	0.95%
Población de 65 años y más	366	4.63%	0.74%
Población económicamente activa	3135	39.62%	0.89%
Población desocupada	73	2.33%	0.42%
Población ocupada de 12 años y más con al menos un grado aprobado en educación postbásica	2781	90.82%	1.58%
Población analfabeta	18	0.32%	0.23%
Población sin derechohabiencia a servicios de salud	759	9.59%	0.59%
Total de viviendas	2762	100.00%	0.94%
Total de viviendas habitadas	2350	85.08%	0.99%
Total de viviendas no habitadas	412	14.92%	0.73%
Viviendas habitadas no particulares	281	11.96%	3.28%
Viviendas habitadas con 3 servicios básicos	2060	87.66%	0.93%
Viviendas con automóvil	1976	84.09%	1.20%

## Económica

	Cuadrante	Ciudad	
Densidad de UE por km <sup>2</sup>	56.2	65.1	
Promedio de personas ocupadas por UE	18.7	8.3	
Actividad Económica	No. Unidades económicas	Con respecto al Cuadrante	Con respecto a la Ciudad
Construcción	6	2.5%	1.4%
Industria manufacturera	6	2.5%	0.2%
Comercio al por mayor	6	2.5%	0.5%
Comercio al por menor	113	47.5%	1.0%
Servicios profesionales, científicos y técnicos	3	1.3%	0.3%
Servicios educativos	13	5.5%	1.2%
Servicios de salud y asistencia social	4	1.7%	0.3%
Servicios de alojamiento temporal	3	1.3%	2.5%
Preparación de alimentos y bebidas	28	11.8%	1.3%
Centros nocturnos	0	0.0%	0.0%
Otros servicios	22	9.2%	0.4%
Actividades legislativas, gubernamentales, de impartición de justicia, etc.	5	2.1%	1.4%
Otros	29	12.2%	1.2%
Total	238	100.0%	0.8%



## Delitos de Alto Impacto

	Total Cuadrante 2011	Total Cuadrante 2012	Total Cuadrante 2013	Total respecto al Municipio 2013	Tasa por cada 100 mil habitantes 2013 Cuadrante	Tasa por cada 100 mil habitantes 2013 Municipio
Homicidio doloso	4	6	2	0.82%	25.28	26.34
Robo casa habitación	2	4	7	0.88%	88.47	89.71
Robo vehículo	55	44	41	0.97%	518.20	476.00
Robo negocio	0	3	7	1.34%	88.47	58.64
Robo transeúnte	1	0	1	0.35%	12.64	31.74
Lesiones dolosas	1	4	4	0.52%	50.56	86.78

## Faltas Administrativas

	Total Cuadrante 2011	Total Cuadrante 2012	Total Cuadrante 2013	Total respecto al Municipio 2013	Tasa por cada 100 mil habitantes 2013 Cuadrante	Tasa por cada 100 mil habitantes 2013 Municipio
Total	34	37	38	0.42%	480.28	1023.14
Causar escándalos	14	14	17	0.48%	214.86	398.23
Intoxicarse	8	2	1	0.37%	12.64	30.05
Ingerir bebidas alcohólicas	6	5	4	0.32%	50.56	138.78
Problemas familiares	0	2	2	0.55%	25.28	40.97
Riña	0	0	0	0.00%	0.00	45.59
Otras	6	14	14	0.43%	176.95	369.52

 Tasa superior al promedio municipal

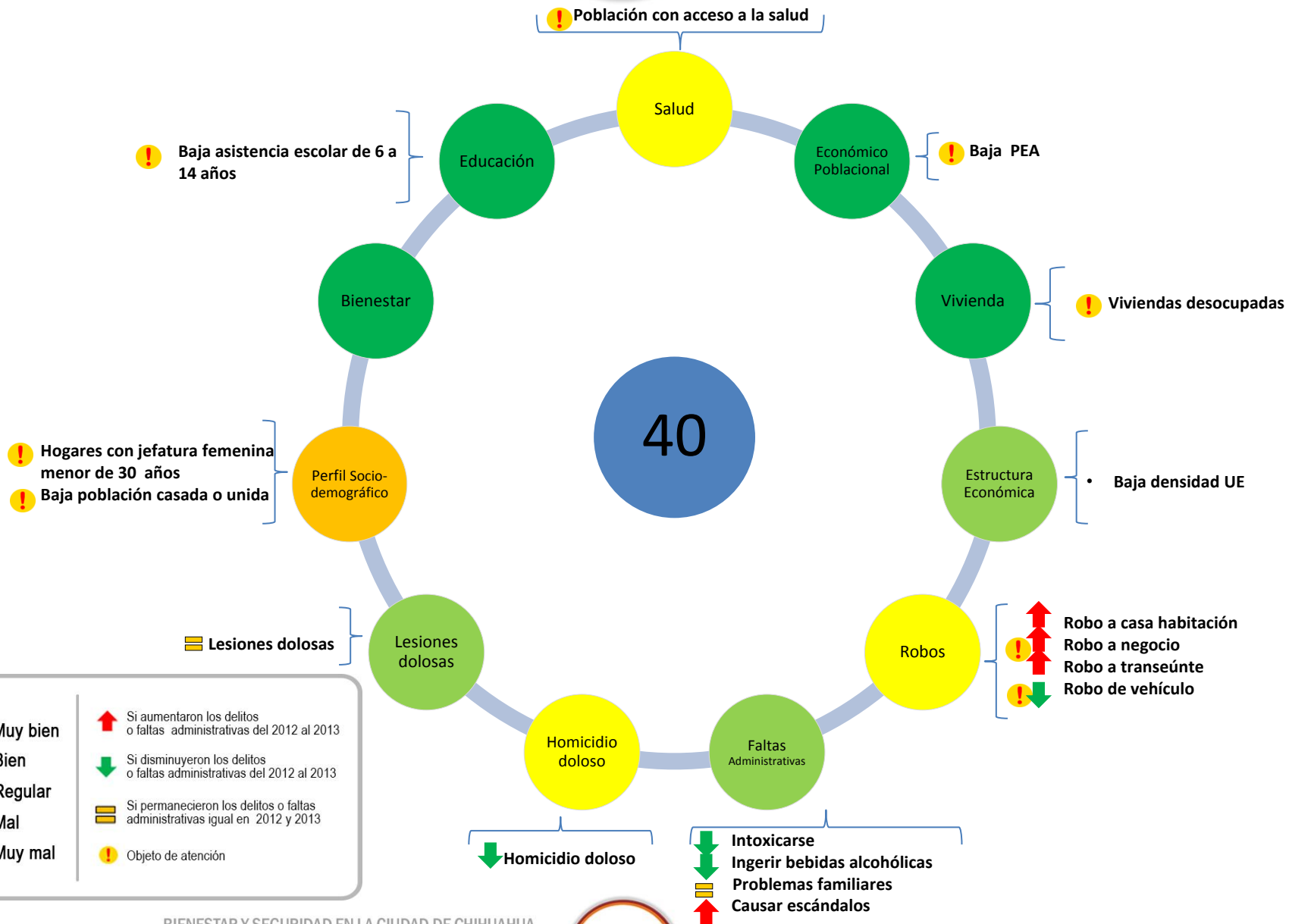

● Muy bien	↑ Si aumentaron los delitos o faltas administrativas del 2012 al 2013
● Bien	↓ Si disminuyeron los delitos o faltas administrativas del 2012 al 2013
● Regular	⊞ Si permanecieron los delitos o faltas administrativas igual en 2012 y 2013
● Mal	⊞ Si permanecieron los delitos o faltas administrativas igual en 2012 y 2013
● Muy mal	⚠ Objeto de atención



Delitos	Víctimas potenciales	Debilidades sociales	Detonadores
↓ Homicidio doloso	Hogares	Perfil sociodemográfico	Hogares con jefatura femenina
↓ Robo de vehículo	Población Flotante	Vivienda	Viviendas desocupadas
↑ Robo a casa habitación	Unidades económicas	Económico poblacional	Baja población económicamente activa
↑ Robo a negocio		Salud	Población sin acceso a servicio de salud pública
↑ Robo a transeúnte		Estructura económica	Baja densidad de negocios
▬ Lesiones dolosas			Cuatro universidades
↑ Faltas administrativas			Centro comercial Fashion mall
			Presencia del rejón

Si aumentaron los delitos o faltas administrativas del 2012 al 2013  
 Si disminuyeron los delitos o faltas administrativas del 2012 al 2013  
 Si permanecieron los delitos o faltas administrativas igual en 2012 y 2013  
 Tasa inferior a la municipal  
 Tasa superior a la municipal

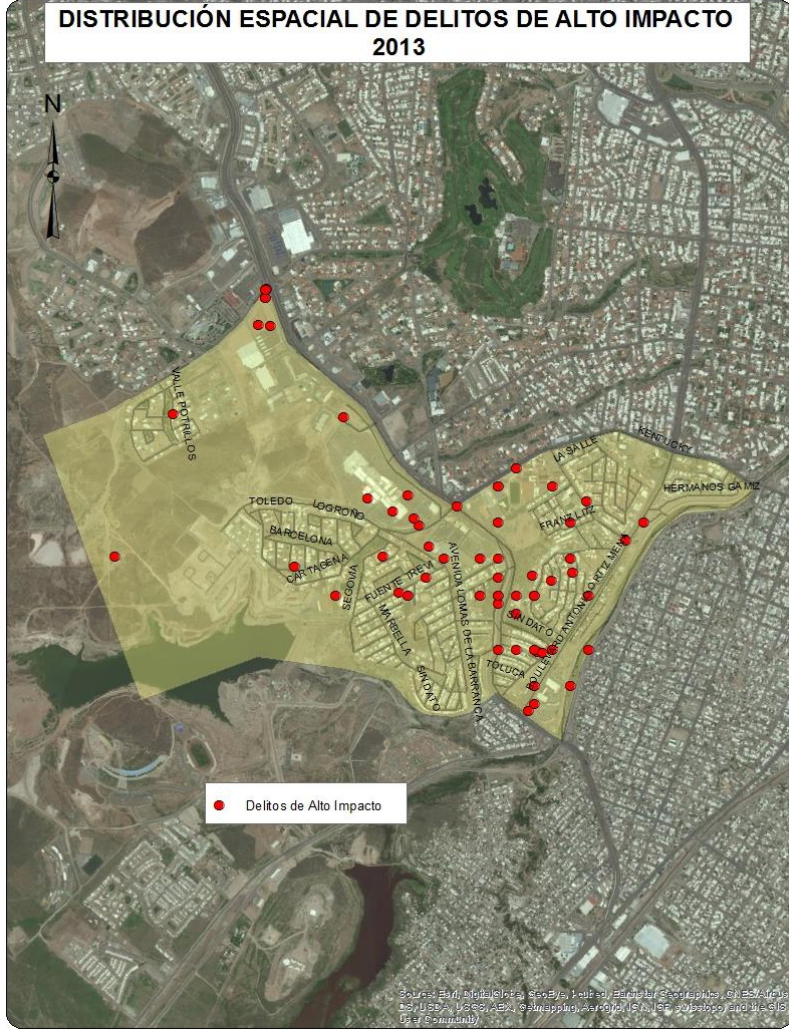



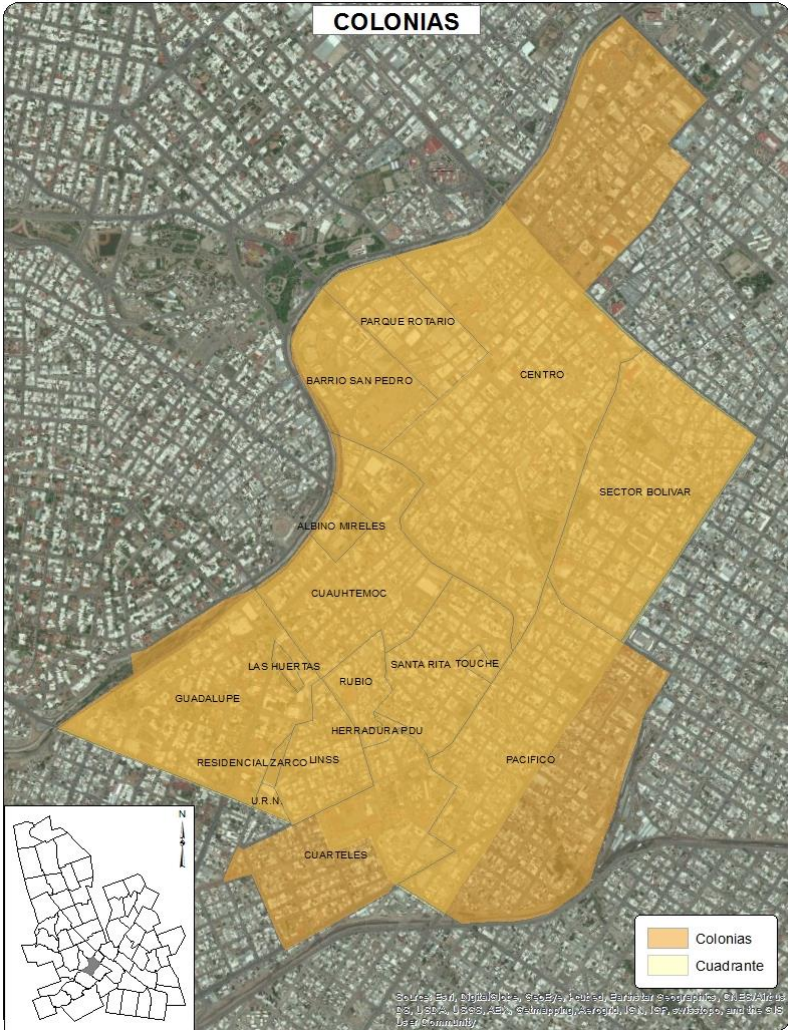







Sociodemográfica			
	Total	Total respecto al Cuadrante	Total respecto al Municipio
Población total	9677	100.0%	1.18%
Densidad de población por km <sup>2</sup>	2544	NA	43.14%
Población de 6 a 14 años	1087	11.23%	0.85%
Población de 15 a 24 años	1569	16.21%	1.05%
Población de 15 años y más	8035	83.03%	1.37%
Población de 65 años y más	1563	16.15%	3.15%
Población económicamente activa	4401	45.48%	1.25%
Población desocupada	126	2.86%	0.73%
Población ocupada de 12 años y más con al menos un grado aprobado en educación postbásica	3215	75.20%	1.83%
Población analfabeta	59	0.73%	0.74%
Población sin derechohabiencia a servicios de salud	1870	19.32%	1.46%
Total de viviendas	4443	100.00%	1.51%
Total de viviendas habitadas	3308	74.45%	1.39%
Total de viviendas no habitadas	1135	25.55%	2.00%
Viviendas habitadas no particulares	23	0.70%	0.27%
Viviendas habitadas con 3 servicios básicos	3254	98.37%	1.47%
Viviendas con automóvil	2410	72.85%	1.47%

Económica			
	Cuadrante	Ciudad	
Densidad de UE por km <sup>2</sup>	936.6	65.1	
Promedio de personas ocupadas por UE	8.3	8.3	
Actividad Económica	No. Unidades económicas	Con respecto al Cuadrante	Con respecto a la Ciudad
Construcción	32	0.9%	7.7%
Industria manufacturera	170	4.8%	6.7%
Comercio al por mayor	108	3.0%	8.6%
Comercio al por menor	1246	35.0%	10.6%
Servicios profesionales, científicos y técnicos	275	7.7%	28.9%
Servicios educativos	110	3.1%	9.9%
Servicios de salud y asistencia social	399	11.2%	26.1%
Servicios de alojamiento temporal	37	1.0%	31.4%
Preparación de alimentos y bebidas	272	7.6%	12.7%
Centros nocturnos	35	1.0%	17.4%
Otros servicios	461	12.9%	9.1%
Actividades legislativas, gubernamentales, de impartición de justicia, etc.	102	2.9%	28.8%
Otros	316	8.9%	12.9%
Total	3563	100.0%	11.9%

Delitos de Alto Impacto						
	Total Cuadrante 2011	Total Cuadrante 2012	Total Cuadrante 2013	Total respecto al Municipio 2013	Tasa por cada 100 mil habitantes 2013 Cuadrante	Tasa por cada 100 mil habitantes 2013 Municipio
Homicidio doloso	35	18	13	5.35%	134.34	26.34
Robo casa habitación	15	28	31	3.89%	320.35	89.71
Robo vehículo	592	625	429	10.14%	4433.19	476.00
Robo negocio	2	45	49	9.40%	506.36	58.64
Robo transeúnte	34	38	29	10.28%	299.68	31.74
Lesiones dolosas	47	30	34	4.41%	351.35	86.78
Faltas Administrativas						
	Total Cuadrante 2011	Total Cuadrante 2012	Total Cuadrante 2013	Total respecto al Municipio 2013	Tasa por cada 100 mil habitantes 2013 Cuadrante	Tasa por cada 100 mil habitantes 2013 Municipio
Total	678	923	1182	13.00%	12214.53	1023.14
Causar escándalos	436	482	455	12.86%	4701.87	398.23
Intoxicarse	76	162	13	4.87%	134.34	30.05
Ingerir bebidas alcohólicas	62	136	232	18.82%	2397.44	138.78
Problemas familiares	0	4	6	1.65%	62.00	40.97
Riña	45	43	41	10.12%	423.69	45.59
Otras	59	96	435	13.25%	4495.19	369.52

 Tasa superior al promedio municipal



! Población con acceso a la salud

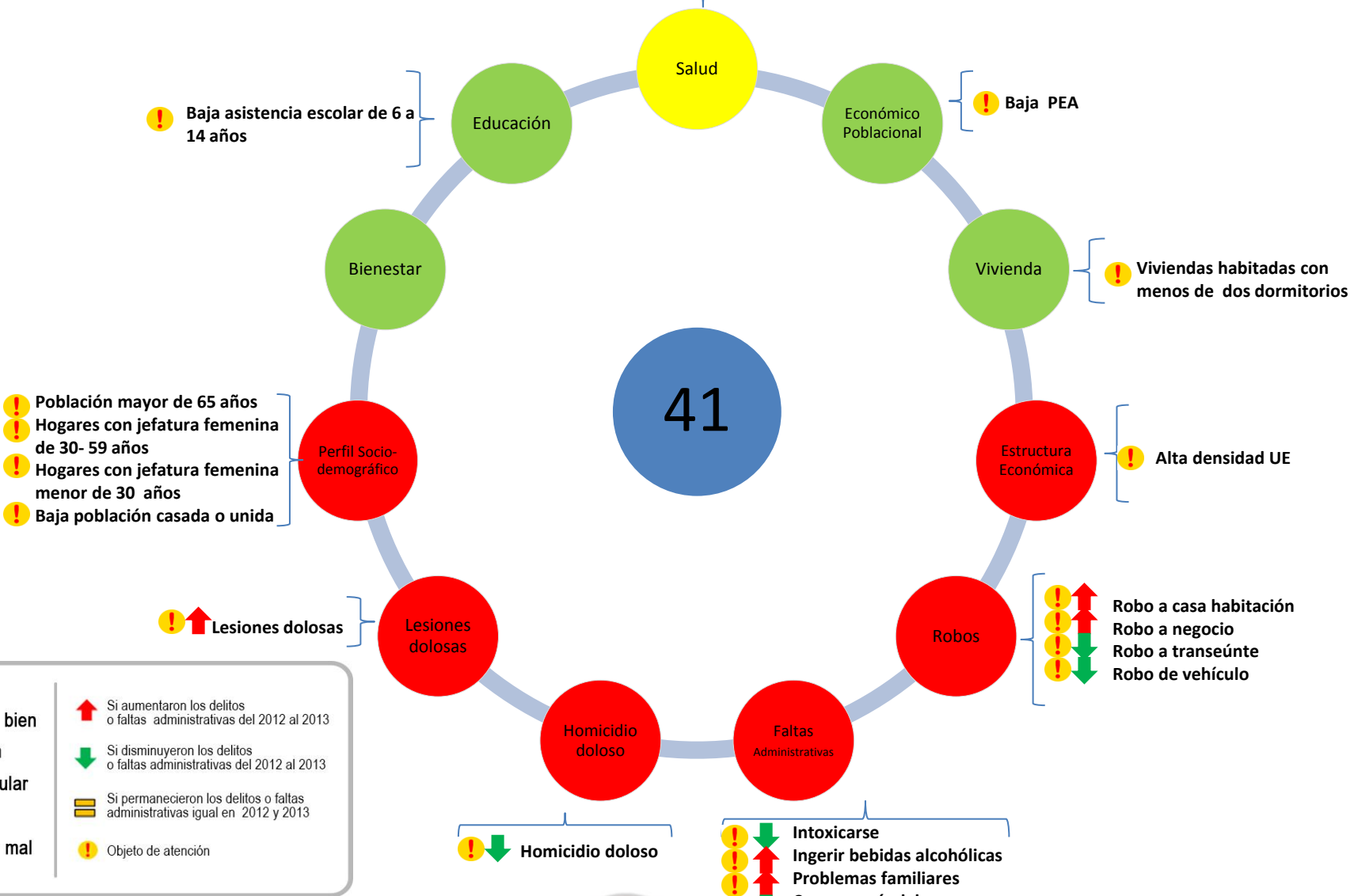

<span style="color: green;">●</span> Muy bien	<span style="color: red;">↑</span> Si aumentaron los delitos o faltas administrativas del 2012 al 2013
<span style="color: lightgreen;">●</span> Bien	<span style="color: green;">↓</span> Si disminuyeron los delitos o faltas administrativas del 2012 al 2013
<span style="color: yellow;">●</span> Regular	<span style="border: 1px solid black; display: inline-block; width: 10px; height: 10px;"></span> Si permanecieron los delitos o faltas administrativas igual en 2012 y 2013
<span style="color: orange;">●</span> Mal	<span style="color: yellow;">!</span> Objeto de atención
<span style="color: red;">●</span> Muy mal	

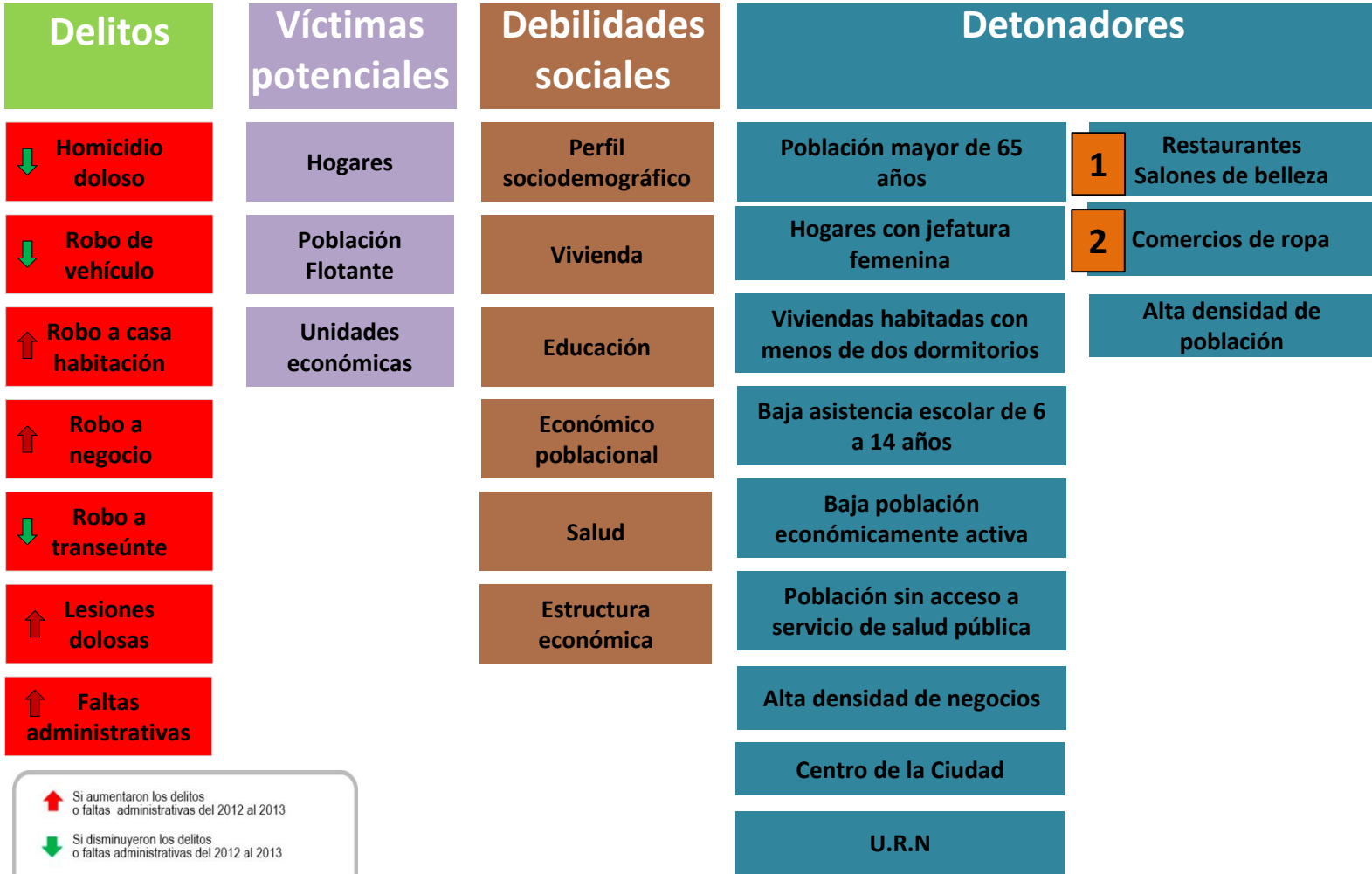

- ↑ Si aumentaron los delitos o faltas administrativas del 2012 al 2013
- ↓ Si disminuyeron los delitos o faltas administrativas del 2012 al 2013
- ▬ Si permanecieron los delitos o faltas administrativas igual en 2012 y 2013
- Tasa inferior a la municipal
- Tasa superior a la municipal
- Posicionamiento de la actividad económica en este cuadrante respecto al municipio







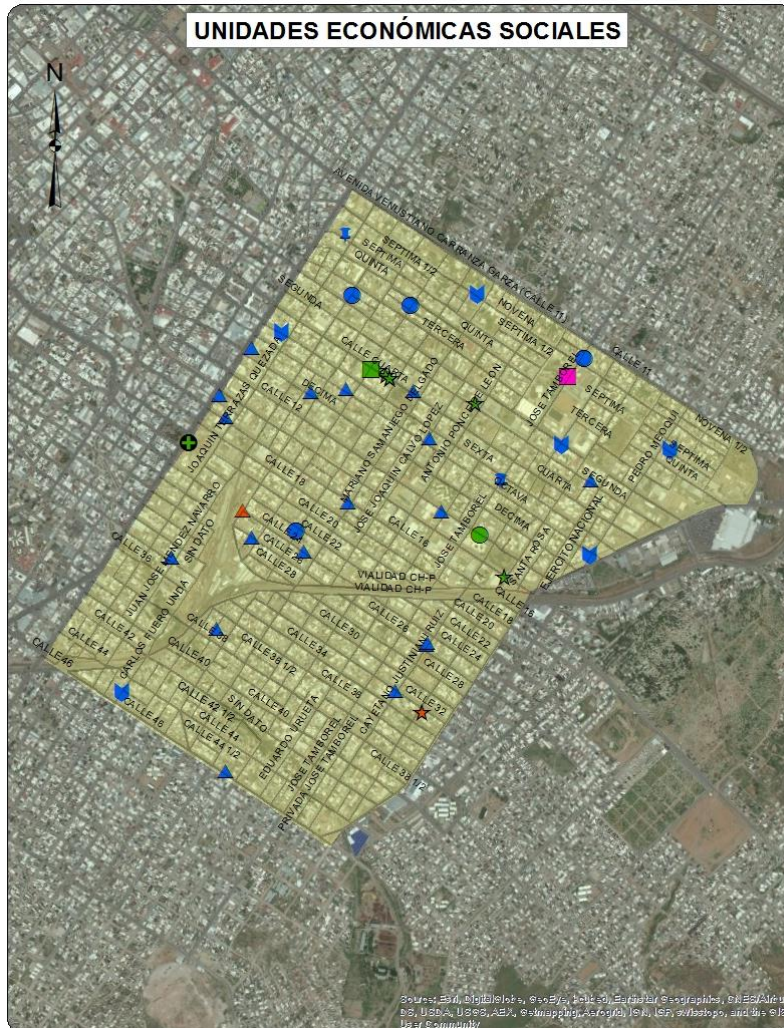



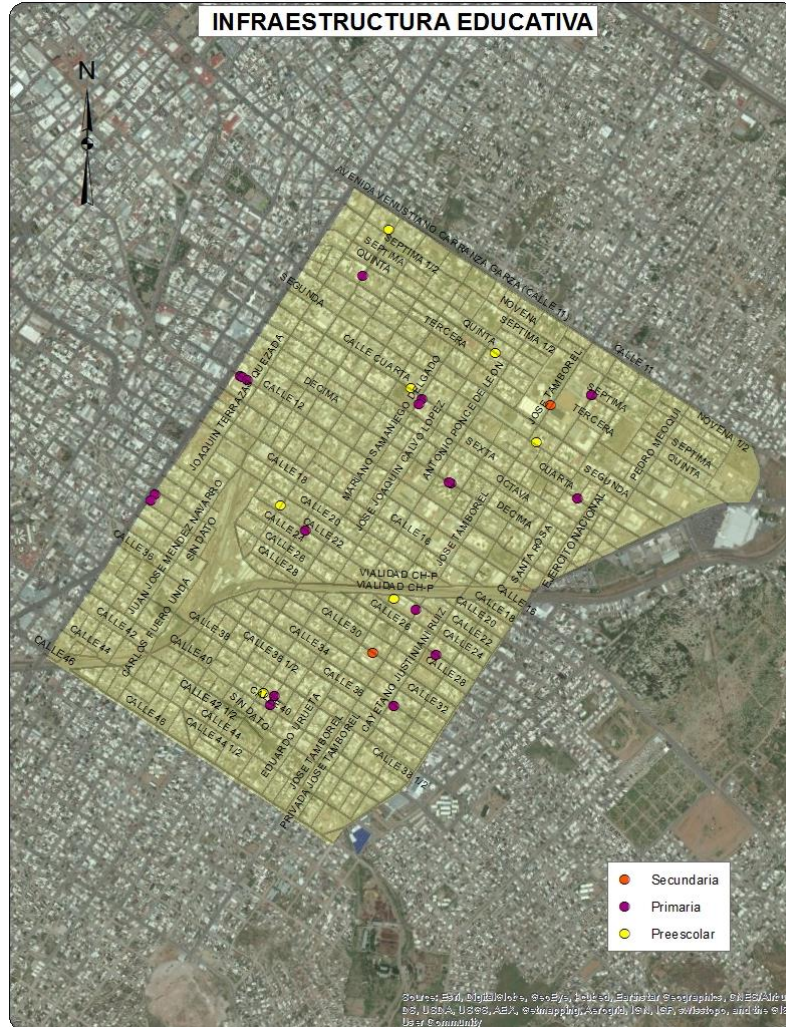



Sociodemográfica			
	Total	Total respecto al Cuadrante	Total respecto al Municipio
Población total	19875	100.0%	2.43%
Densidad de población por km <sup>2</sup>	5126	NA	188.44%
Población de 6 a 14 años	2053	10.33%	1.60%
Población de 15 a 24 años	3022	15.21%	2.02%
Población de 15 años y más	15051	75.73%	2.57%
Población de 65 años y más	2835	14.26%	5.72%
Población económicamente activa	7993	40.22%	2.27%
Población desocupada	456	5.70%	2.63%
Población ocupada de 12 años y más con al menos un grado aprobado en educación postbásica	4759	63.14%	2.71%
Población analfabeta	145	0.96%	1.81%
Población sin derechohabiencia a servicios de salud	2998	15.08%	2.34%
Total de viviendas	7406	100.00%	2.52%
Total de viviendas habitadas	6256	84.47%	2.64%
Total de viviendas no habitadas	1150	15.53%	2.02%
Viviendas habitadas no particulares	534	8.54%	6.24%
Viviendas habitadas con 3 servicios básicos	5650	90.31%	2.55%
Viviendas con automóvil	3858	61.67%	2.35%

Económica			
	Cuadrante	Ciudad	
Densidad de UE por km <sup>2</sup>	252.5	65.1	
Promedio de personas ocupadas por UE	6.7	8.3	
Actividad Económica	No. Unidades económicas	Con respecto al Cuadrante	Con respecto a la Ciudad
Construcción	11	1.1%	2.7%
Industria manufacturera	90	9.2%	3.6%
Comercio al por mayor	50	5.1%	4.0%
Comercio al por menor	358	36.6%	3.0%
Servicios profesionales, científicos y técnicos	22	2.2%	2.3%
Servicios educativos	39	4.0%	3.5%
Servicios de salud y asistencia social	32	3.3%	2.1%
Servicios de alojamiento temporal	3	0.3%	2.5%
Preparación de alimentos y bebidas	52	5.3%	2.4%
Centros nocturnos	15	1.5%	7.5%
Otros servicios	226	23.1%	4.4%
Actividades legislativas, gubernamentales, de impartición de justicia, etc.	10	1.0%	2.8%
Otros	71	7.3%	2.9%
Total	979	100.0%	3.3%

Delitos de Alto Impacto						
	Total Cuadrante 2011	Total Cuadrante 2012	Total Cuadrante 2013	Total respecto al Municipio 2013	Tasa por cada 100 mil habitantes 2013 Cuadrante	Tasa por cada 100 mil habitantes 2013 Municipio
Homicidio doloso	12	12	7	2.88%	35.22	26.34
Robo casa habitación	27	20	27	3.39%	135.85	89.71
Robo vehículo	247	183	148	3.50%	744.65	476.00
Robo negocio	4	22	30	5.76%	150.94	58.64
Robo transeúnte	17	15	7	2.48%	35.22	31.74
Lesiones dolosas	21	21	27	3.50%	135.85	86.78
Faltas Administrativas						
	Total Cuadrante 2011	Total Cuadrante 2012	Total Cuadrante 2013	Total respecto al Municipio 2013	Tasa por cada 100 mil habitantes 2013 Cuadrante	Tasa por cada 100 mil habitantes 2013 Municipio
Total	198	233	249	2.74%	1252.83	1023.14
Causar escándalos	122	123	94	2.66%	472.96	398.23
Intoxicarse	34	34	8	3.00%	40.25	30.05
Ingerir bebidas alcohólicas	21	30	40	3.24%	201.26	138.78
Problemas familiares	0	8	10	2.75%	50.31	40.97
Riña	9	9	10	2.47%	50.31	45.59
Otras	12	29	87	2.65%	437.74	369.52

 Tasa superior al promedio municipal

! Población con acceso a la salud

Salud

Económico Poblacional

! Baja PEA  
! Baja PO con nivel post básico

Vivienda

! Viviendas habitadas con menos de dos dormitorios  
! Viviendas sin automóvil

Estructura Económica

! Alta densidad UE

Robos

! Robo a casa habitación  
! Robo a negocio  
! Robo a transeúnte  
! Robo de vehículo

Faltas Administrativas

! Intoxicarse  
! Ingerir bebidas alcohólicas  
! Problemas familiares  
! Causar escándalos  
! Riña

! Homicidio doloso

Homicidio doloso

Lesiones dolosas

! Lesiones dolosas

Perfil Socio-demográfico

! Población mayor de 65 años  
! Hogares con jefatura femenina de 30- 59 años  
! Hogares con jefatura femenina menor de 30 años  
! Baja población casada o unida

Bienestar

Educación

! Baja asistencia escolar de 6 a 14 años

42

- Muy bien
- Bien
- Regular
- Mal
- Muy mal

- ↑ Si aumentaron los delitos o faltas administrativas del 2012 al 2013
- ↓ Si disminuyeron los delitos o faltas administrativas del 2012 al 2013
- Si permanecieron los delitos o faltas administrativas igual en 2012 y 2013
- ! Objeto de atención

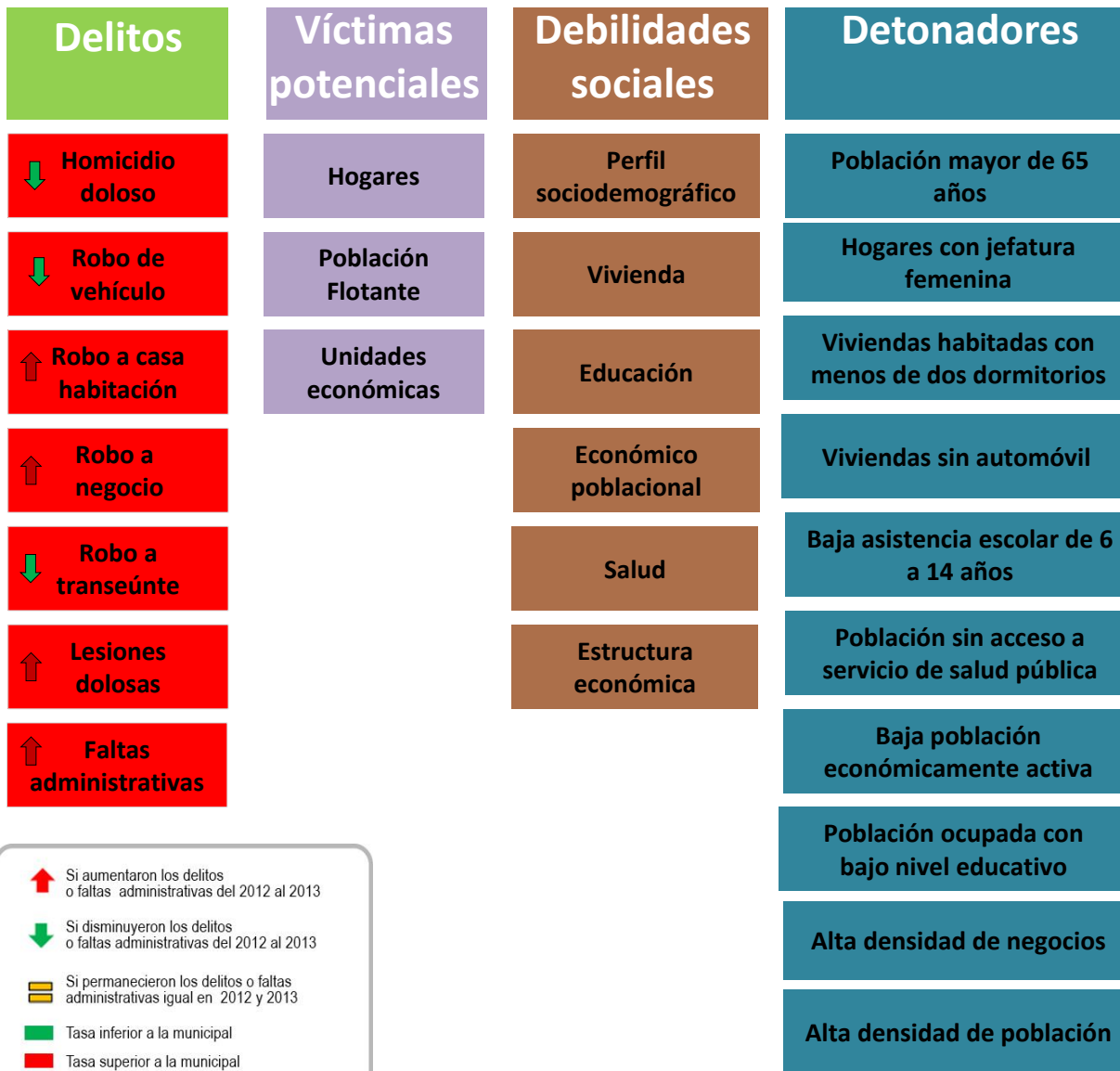

- Si aumentaron los delitos o faltas administrativas del 2012 al 2013
- Si disminuyeron los delitos o faltas administrativas del 2012 al 2013
- Si permanecieron los delitos o faltas administrativas igual en 2012 y 2013
- Tasa inferior a la municipal
- Tasa superior a la municipal





**DISTRIBUCIÓN ESPACIAL DE FALTAS ADMINISTRATIVAS  
2013**

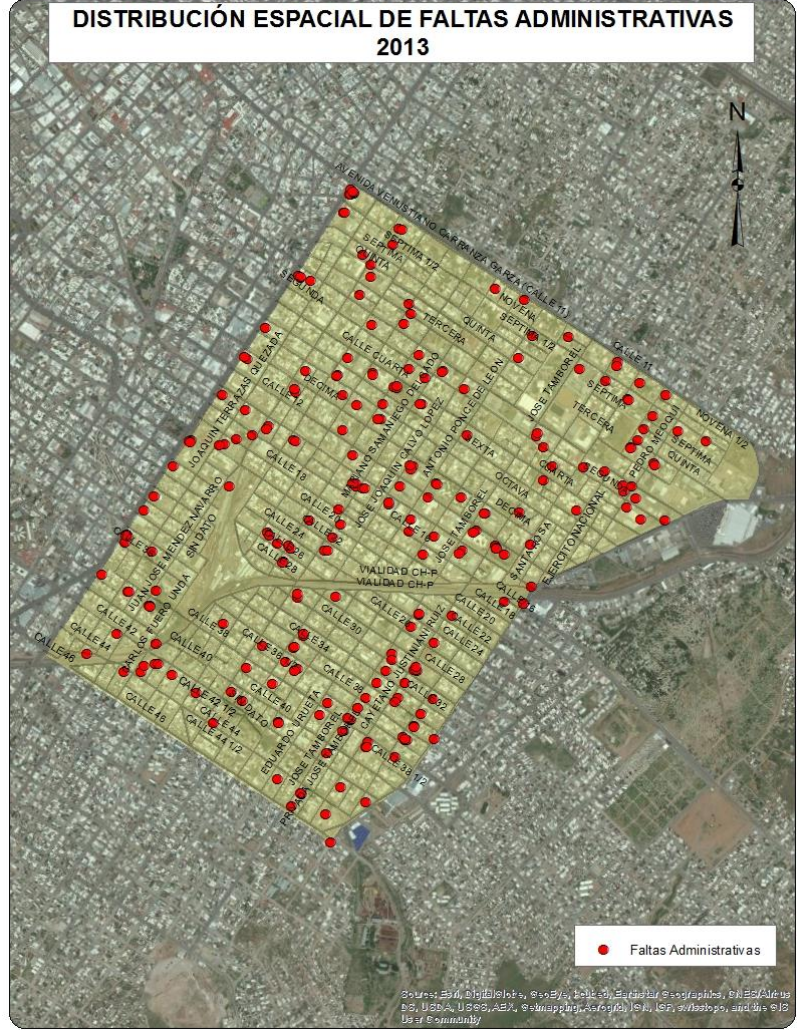

## COLONIAS

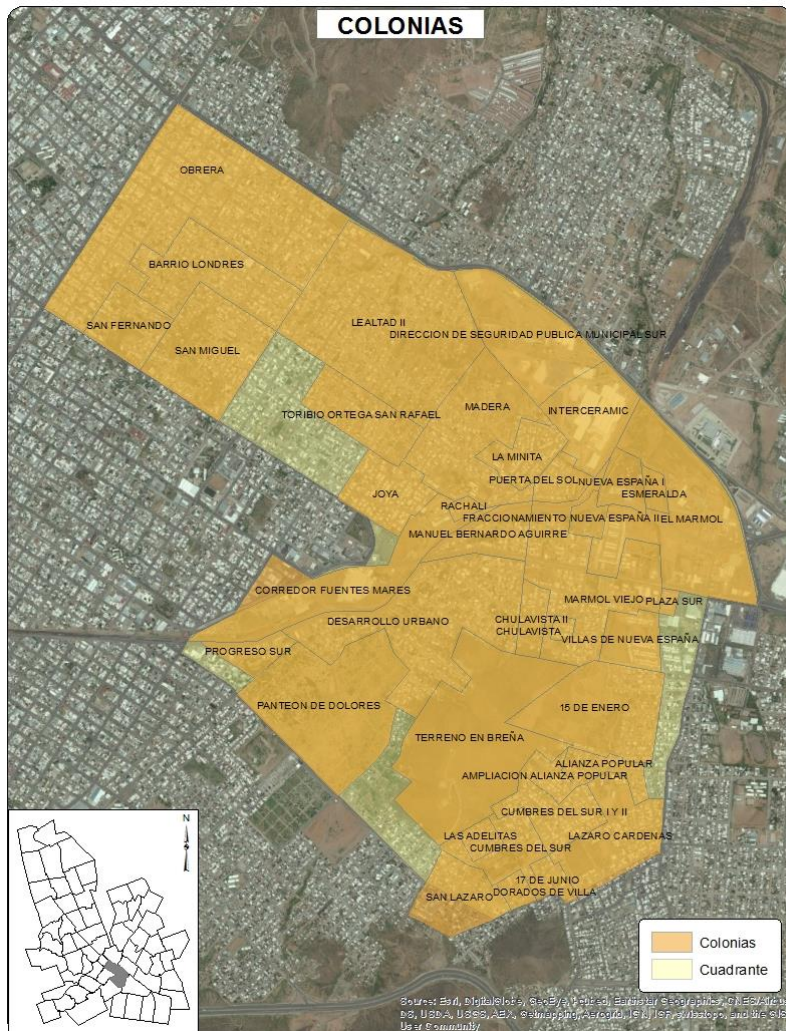

## PRINCIPALES VIALIDADES

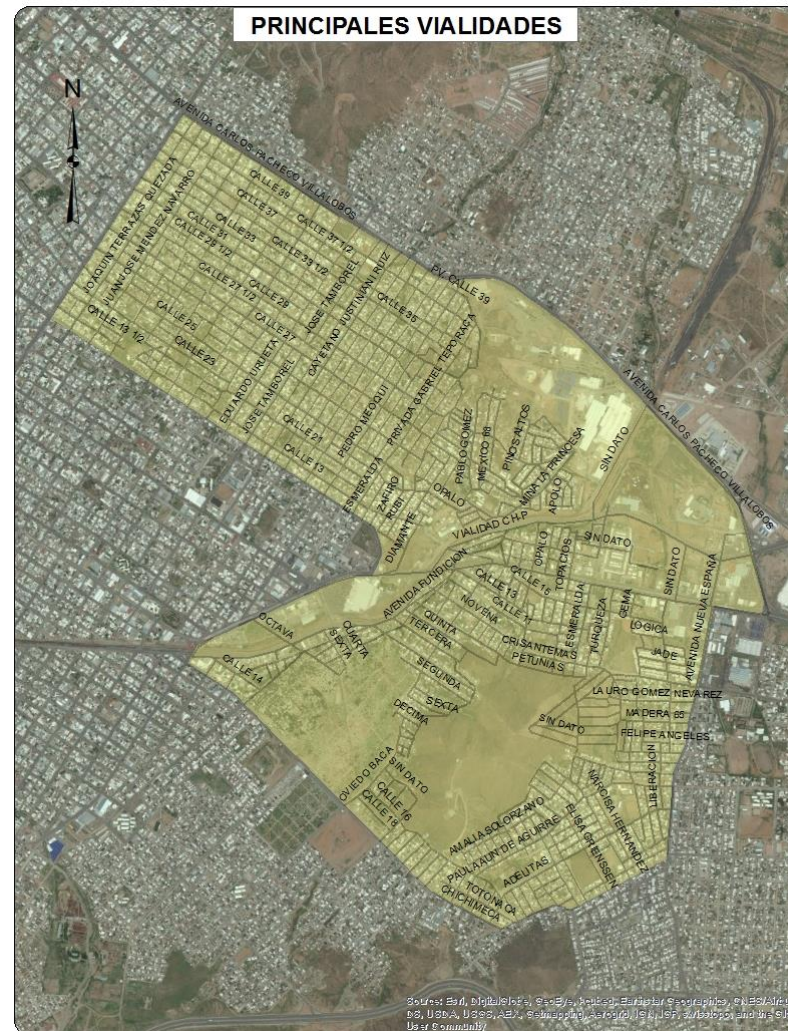



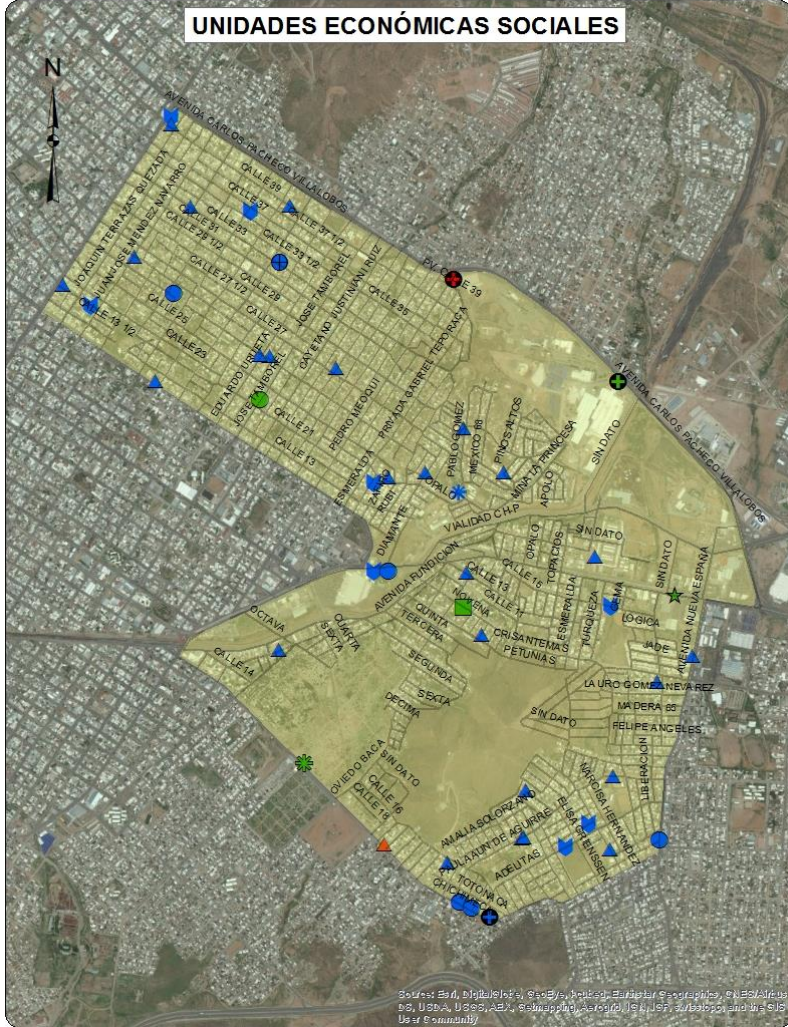





Sociodemográfica			
	Total	Total respecto al Cuadrante	Total respecto al Municipio
Población Total	38742	100.0%	4.73%
Densidad de población por km <sup>2</sup>	5193	NA	192.26%
Población de 6 a 14 años	5770	14.89%	4.50%
Población de 15 a 24 años	7471	19.28%	4.99%
Población de 15 años y más	28393	73.29%	4.85%
Población de 65 años y más	2770	7.15%	5.59%
Población económicamente activa	16645	42.96%	4.73%
Población desocupada	1001	6.01%	5.77%
Población ocupada de 12 años y más con al menos un grado aprobado en educación postbásica	6567	41.98%	3.73%
Población analfabeta	503	1.77%	6.29%
Población sin derechohabiencia a servicios de salud	6809	17.58%	5.32%
Total de viviendas	12655	100.00%	4.30%
Total de viviendas habitadas	11031	87.17%	4.65%
Total de viviendas no habitadas	1624	12.83%	2.86%
Viviendas habitadas no particulares	370	3.35%	4.32%
Viviendas habitadas con 3 servicios básicos	10352	93.84%	4.67%
Viviendas con automóvil	6609	59.91%	4.02%

Económica			
	Cuadrante	Ciudad	
Densidad de UE por km <sup>2</sup>	124.3	65.1	
Promedio de personas ocupadas por UE	6.8	8.3	
Actividad Económica	No. Unidades económicas	Con respecto al cuadrante	Con respecto a la ciudad
Construcción	9	1.0%	2.2%
Industria manufacturera	91	9.8%	3.6%
Comercio al por mayor	35	3.8%	2.8%
Comercio al por menor	397	42.8%	3.4%
Servicios profesionales, científicos y técnicos	11	1.2%	1.2%
Servicios educativos	36	3.9%	3.2%
Servicios de salud y asistencia social	31	3.3%	2.0%
Servicios de alojamiento temporal	1	0.1%	0.8%
Preparación de alimentos y bebidas	56	6.0%	2.6%
Centros nocturnos	3	0.3%	1.5%
Otros servicios	178	19.2%	3.5%
Actividades legislativas, gubernamentales, de impartición de justicia, etc.	4	0.4%	1.1%
Otros	75	8.1%	3.1%
Total	927	100.0%	3.1%

## Delitos de Alto Impacto

	Total Cuadrante 2011	Total Cuadrante 2012	Total Cuadrante 2013	Total respecto al Municipio 2013	Tasa por cada 100 mil habitantes 2013 Cuadrante	Tasa por cada 100 mil habitantes 2013 Municipio
Homicidio doloso	29	13	15	6.17%	38.72	26.34
Robo casa habitación	51	48	53	6.65%	136.80	89.71
Robo vehículo	355	267	220	5.20%	567.86	476.00
Robo negocio	0	29	31	5.95%	80.02	58.64
Robo transeúnte	17	22	24	8.51%	61.95	31.74
Lesiones dolosas	38	51	37	4.80%	95.50	86.78

## Faltas Administrativas

	Total Cuadrante 2011	Total Cuadrante 2012	Total Cuadrante 2013	Total respecto al Municipio 2013	Tasa por cada 100 mil habitantes 2013 Cuadrante	Tasa por cada 100 mil habitantes 2013 Municipio
Total	467	435	524	5.76%	1352.54	1023.14
Causar escándalos	252	222	227	6.42%	585.93	398.23
Intoxicarse	105	76	16	5.99%	41.30	30.05
Ingerir bebidas alcohólicas	53	42	76	6.16%	196.17	138.78
Problemas familiares	0	24	16	4.40%	41.30	40.97
Riña	37	32	31	7.65%	80.02	45.59
Otras	20	39	158	4.81%	407.83	369.52

 Tasa superior al promedio municipal



! Población con acceso a la salud

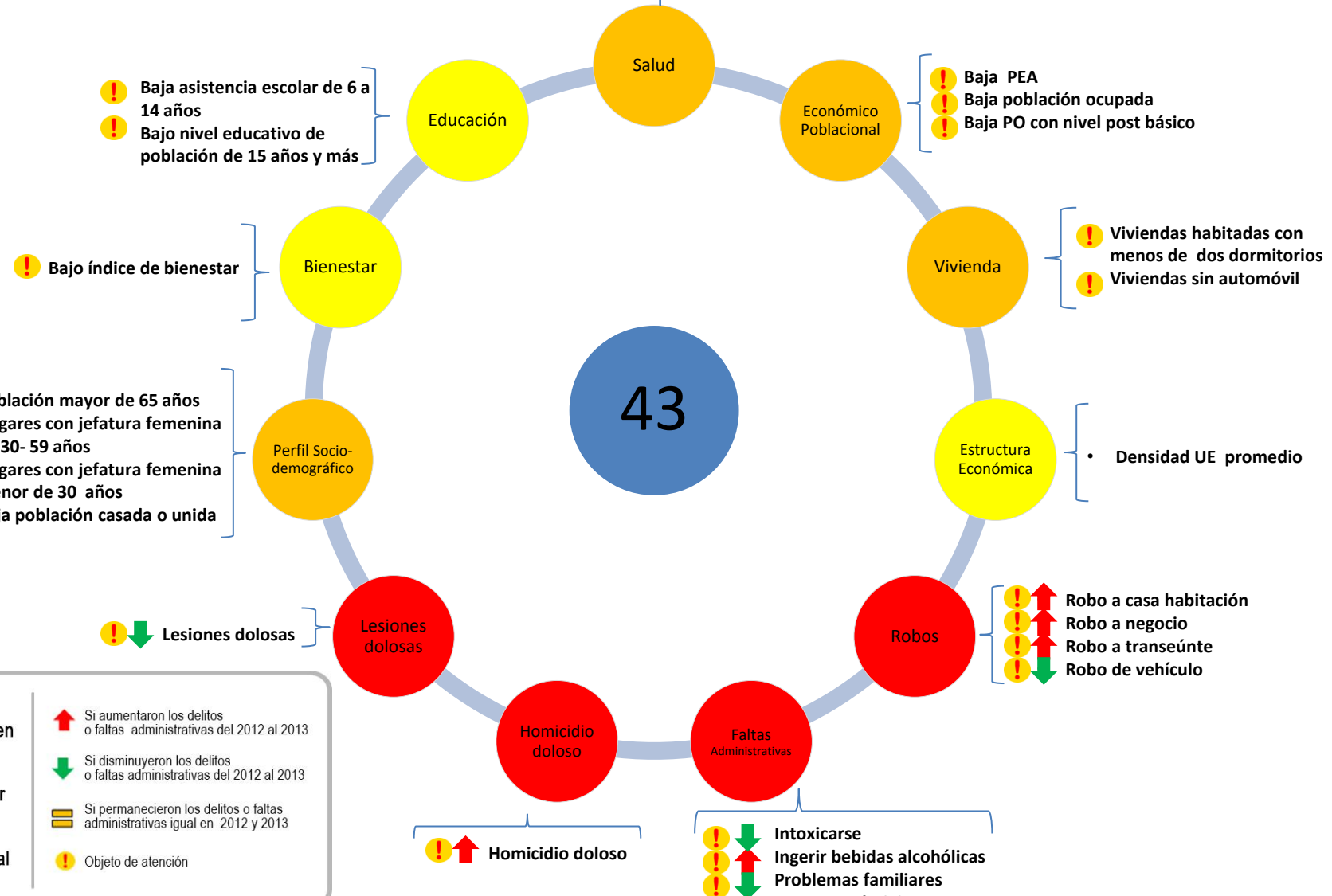

● Muy bien	↑ Si aumentaron los delitos o faltas administrativas del 2012 al 2013
● Bien	↓ Si disminuyeron los delitos o faltas administrativas del 2012 al 2013
● Regular	▬ Si permanecieron los delitos o faltas administrativas igual en 2012 y 2013
● Mal	! Objeto de atención
● Muy mal	

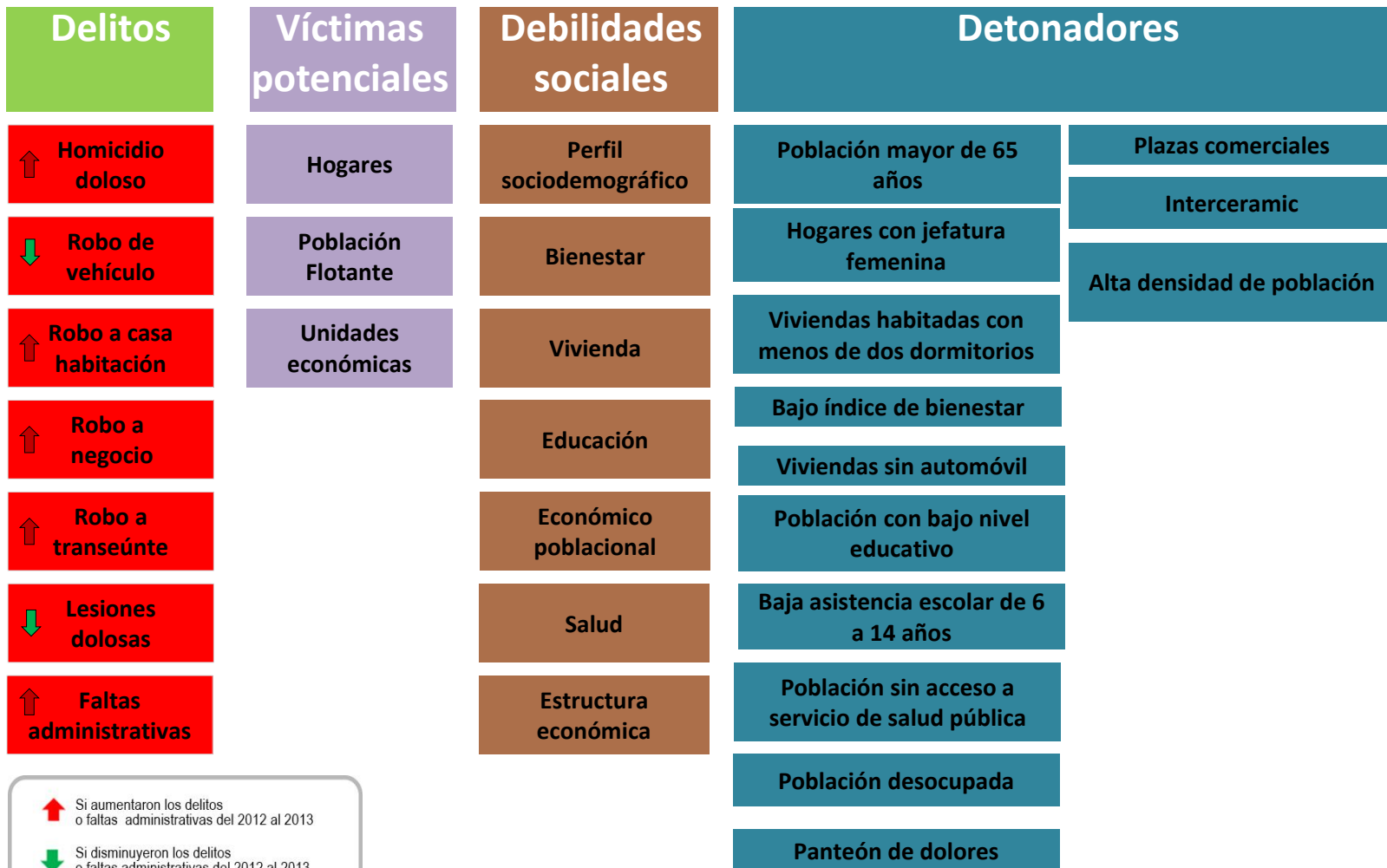

 Si aumentaron los delitos o faltas administrativas del 2012 al 2013  
 Si disminuyeron los delitos o faltas administrativas del 2012 al 2013  
 Si permanecieron los delitos o faltas administrativas igual en 2012 y 2013  
 Tasa inferior a la municipal  
 Tasa superior a la municipal









## UNIDADES ECONÓMICAS SOCIALES

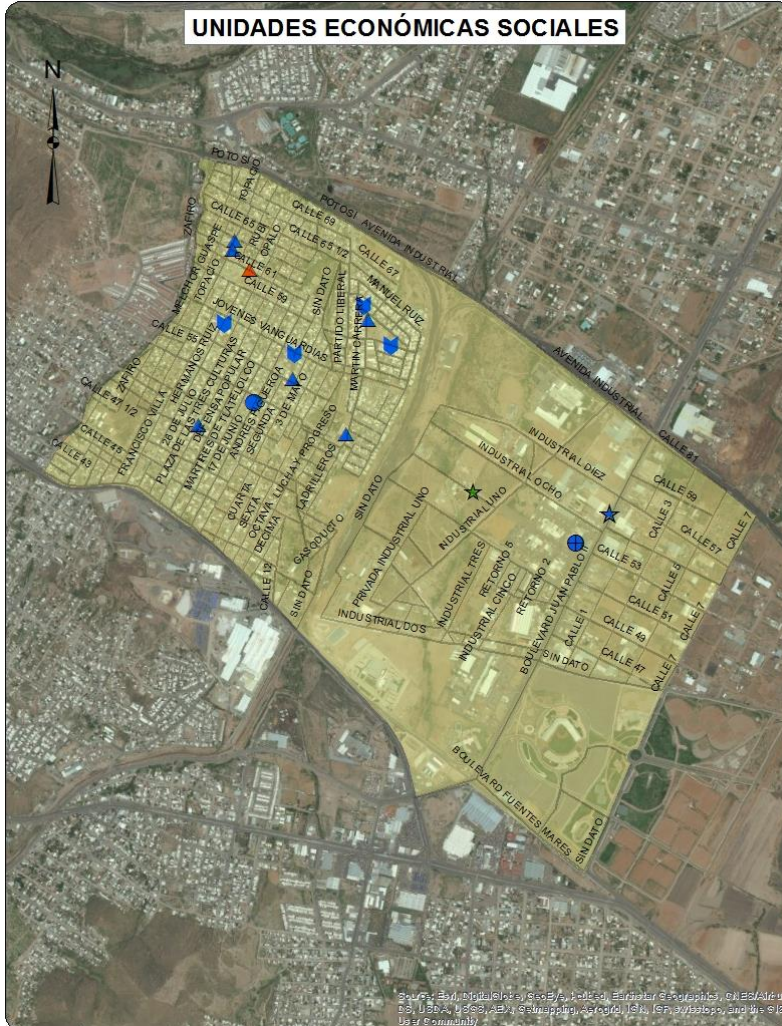

- ★ Administración pública en general
- Agrupaciones de autoayuda para alcohólicos y personas con otras adicciones
- ★ Asociaciones y organizaciones civiles
- ▲ Asociaciones y organizaciones religiosas
- ▼ Guarderías del sector privado
- ▲ Hospitales generales del sector público
- Servicios de alimentación comunitarios prestados por el sector privado

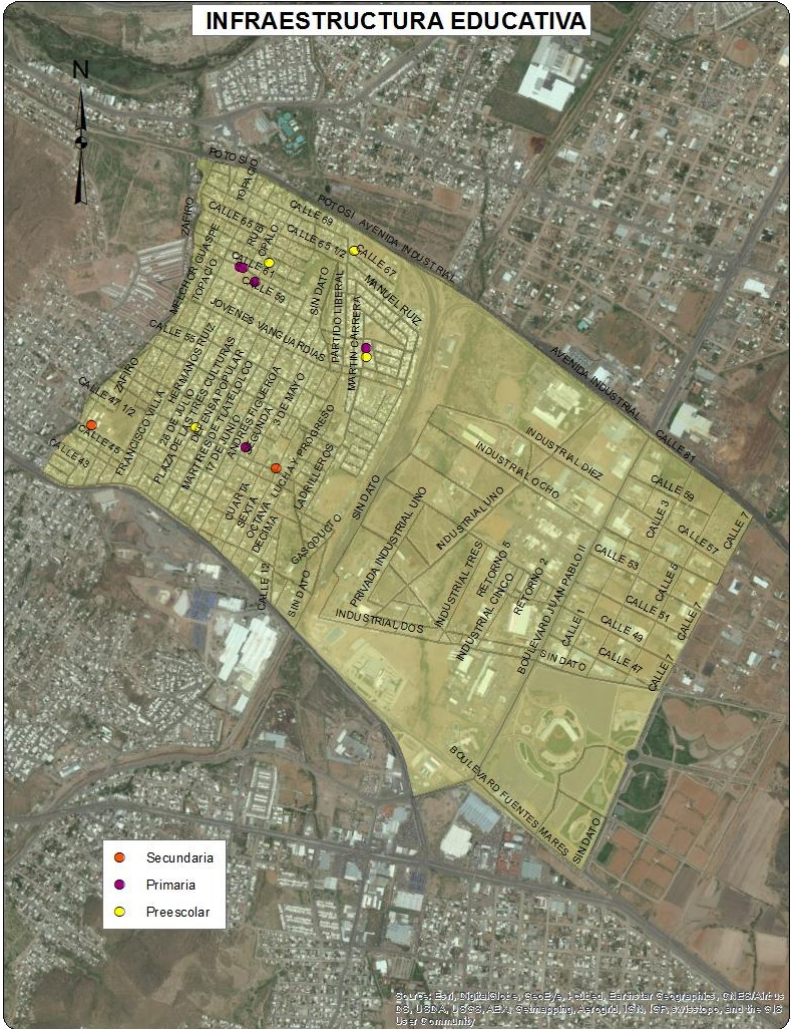

## Sociodemográfica

	Total	Total respecto al Cuadrante	Total respecto al Municipio
Población total	13206	100.0%	1.61%
Densidad de población por km <sup>2</sup>	2676	NA	50.61%
Población de 6 a 14 años	2160	16.36%	1.68%
Población de 15 a 24 años	2729	20.66%	1.82%
Población de 15 años y más	9547	72.29%	1.63%
Población de 65 años y más	651	4.93%	1.31%
Población económicamente activa	5698	43.15%	1.62%
Población desocupada	307	5.39%	1.77%
Población ocupada de 12 años y más con al menos un grado aprobado en educación postbásica	2139	39.68%	1.22%
Población analfabeta	197	2.06%	2.46%
Población sin derechohabiencia a servicios de salud	2380	18.02%	1.86%
Total de viviendas	4192	100.00%	1.43%
Total de viviendas habitadas	3659	87.29%	1.54%
Total de viviendas no habitadas	533	12.71%	0.94%
Viviendas habitadas no particulares	86	2.35%	1.01%
Viviendas habitadas con 3 servicios básicos	3473	94.92%	1.57%
Viviendas con automóvil	2276	62.20%	1.38%

## Económica

	Cuadrante	Ciudad	
Densidad de UE por km <sup>2</sup>	90.4	65.1	
Promedio de personas ocupadas por UE	9.2	8.3	
Actividad Económica	No. Unidades económicas	Con respecto al Cuadrante	Con respecto a la Ciudad
Construcción	3	0.7%	0.7%
Industria manufacturera	33	7.4%	1.3%
Comercio al por mayor	49	11.0%	3.9%
Comercio al por menor	209	46.9%	1.8%
Servicios profesionales, científicos y técnicos	2	0.4%	0.2%
Servicios educativos	15	3.4%	1.3%
Servicios de salud y asistencia social	9	2.0%	0.6%
Servicios de alojamiento temporal	4	0.9%	3.4%
Preparación de alimentos y bebidas	42	9.4%	2.0%
Centros nocturnos	3	0.7%	1.5%
Otros servicios	55	12.3%	1.1%
Actividades legislativas, gubernamentales, de impartición de justicia, etc.	1	0.2%	0.3%
Otros	21	4.7%	0.9%
Total	446	100.0%	1.5%

## Delitos de Alto Impacto

	Total Cuadrante 2011	Total Cuadrante 2012	Total Cuadrante 2013	Total respecto al Municipio 2013	Tasa por cada 100 mil habitantes 2013 Cuadrante	Tasa por cada 100 mil habitantes 2013 Municipio
Homicidio doloso	8	8	5	2.06%	37.86	26.34
Robo casa habitación	22	10	19	2.38%	143.87	89.71
Robo vehículo	78	50	48	1.14%	363.47	476.00
Robo negocio	0	10	7	1.34%	53.01	58.64
Robo transeúnte	9	4	1	0.35%	7.57	31.74
Lesiones dolosas	12	11	8	1.04%	60.58	86.78

## Faltas Administrativas

	Total Cuadrante 2011	Total Cuadrante 2012	Total Cuadrante 2013	Total respecto al Municipio 2013	Tasa por cada 100 mil habitantes 2013 Cuadrante	Tasa por cada 100 mil habitantes 2013 Municipio
Total	125	154	174	1.91%	1317.58	1023.14
Causar escándalos	65	74	72	2.04%	545.21	398.23
Intoxicarse	30	33	5	1.87%	37.86	30.05
Ingerir bebidas alcohólicas	18	23	22	1.78%	166.59	138.78
Problemas familiares	0	5	10	2.75%	75.72	40.97
Riña	6	5	4	0.99%	30.29	45.59
Otras	6	14	61	1.86%	461.91	369.52

 Tasa superior al promedio municipal



! Población con acceso a la salud

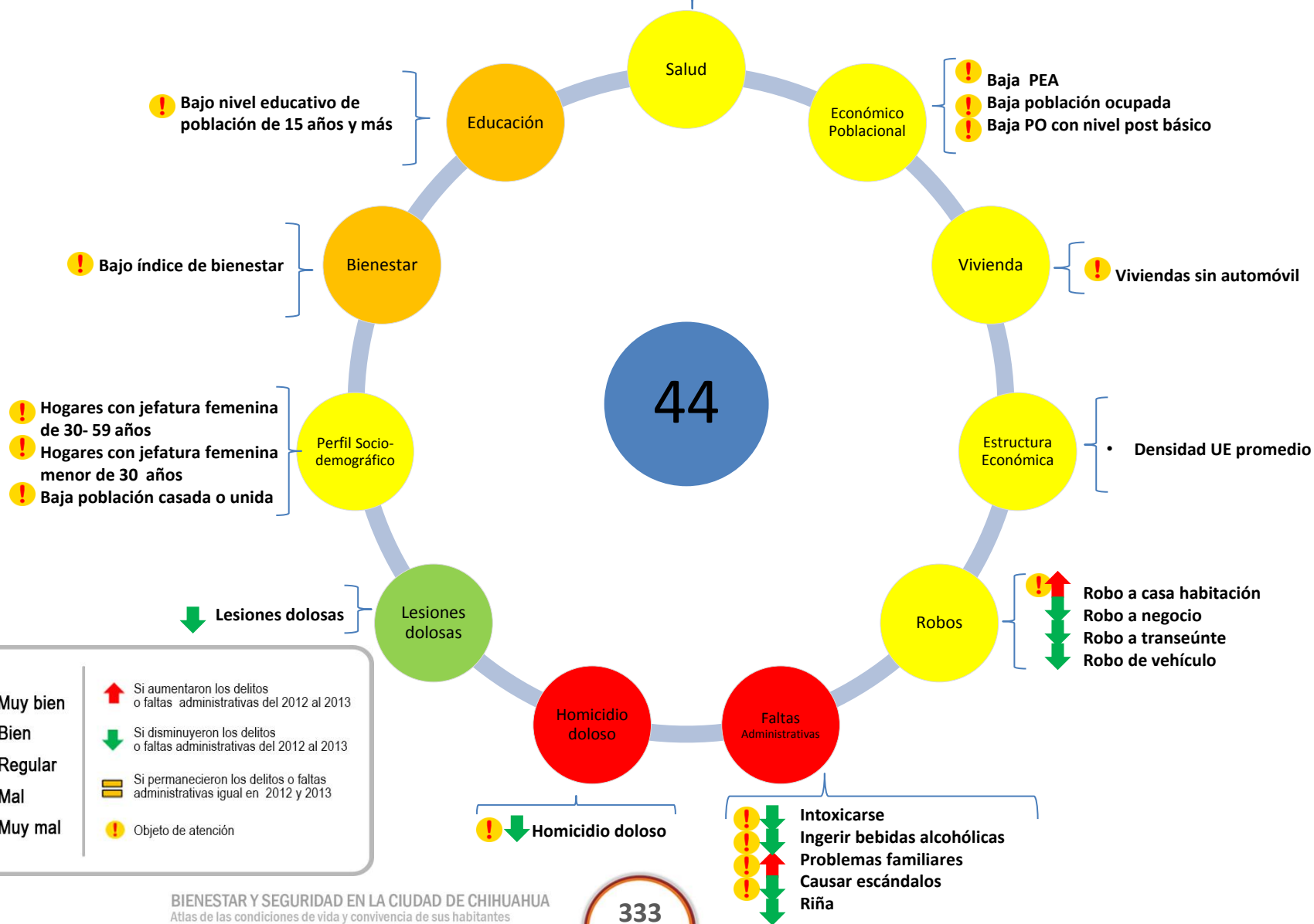

● Muy bien	↑ Si aumentaron los delitos o faltas administrativas del 2012 al 2013
● Bien	↓ Si disminuyeron los delitos o faltas administrativas del 2012 al 2013
● Regular	▬ Si permanecieron los delitos o faltas administrativas igual en 2012 y 2013
● Mal	! Objeto de atención
● Muy mal	

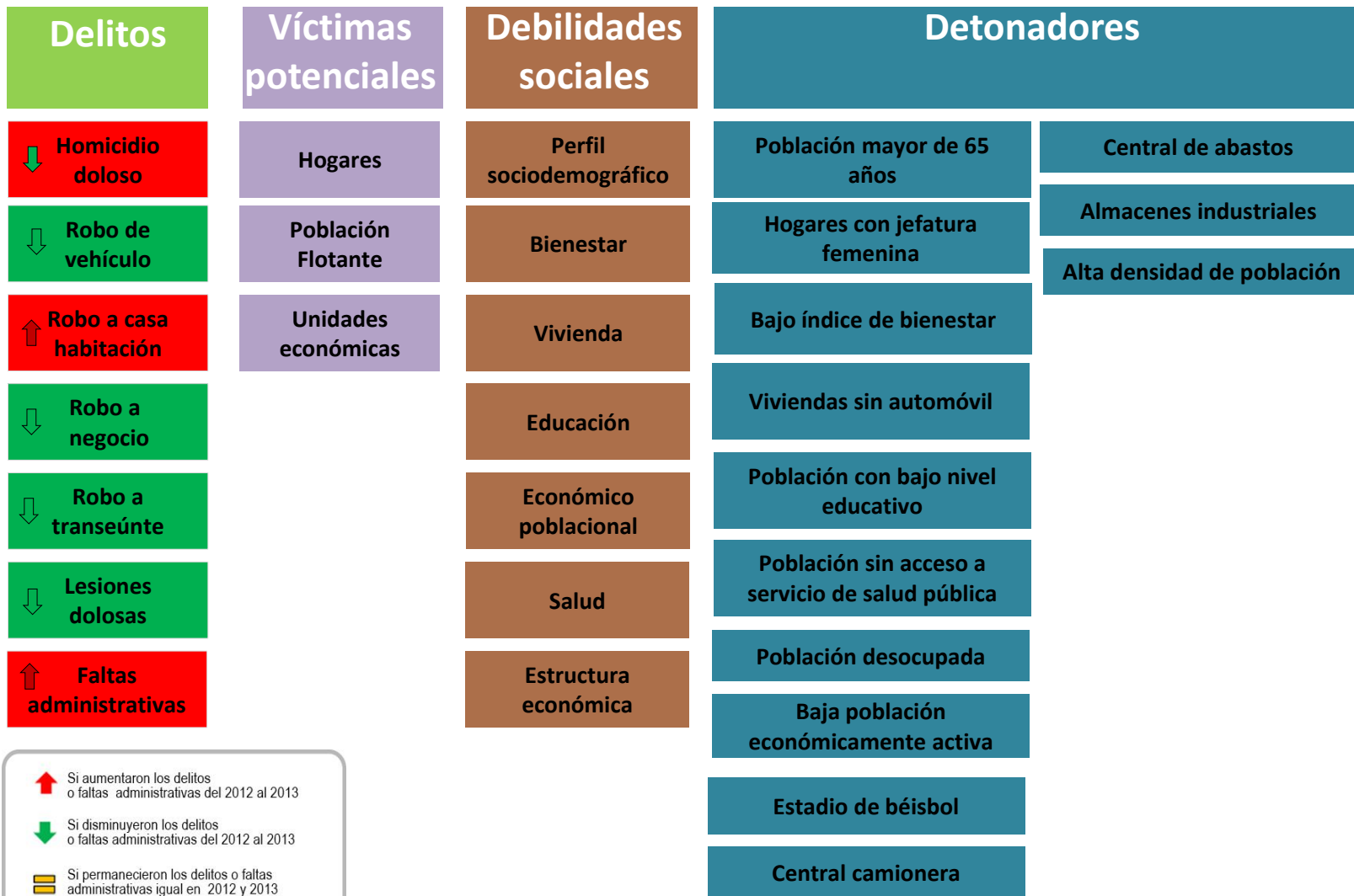

Si aumentaron los delitos o faltas administrativas del 2012 al 2013  
 Si disminuyeron los delitos o faltas administrativas del 2012 al 2013  
 Si permanecieron los delitos o faltas administrativas igual en 2012 y 2013  
  Tasa inferior a la municipal  
  Tasa superior a la municipal

## DISTRIBUCIÓN ESPACIAL DE DELITOS DE ALTO IMPACTO 2012

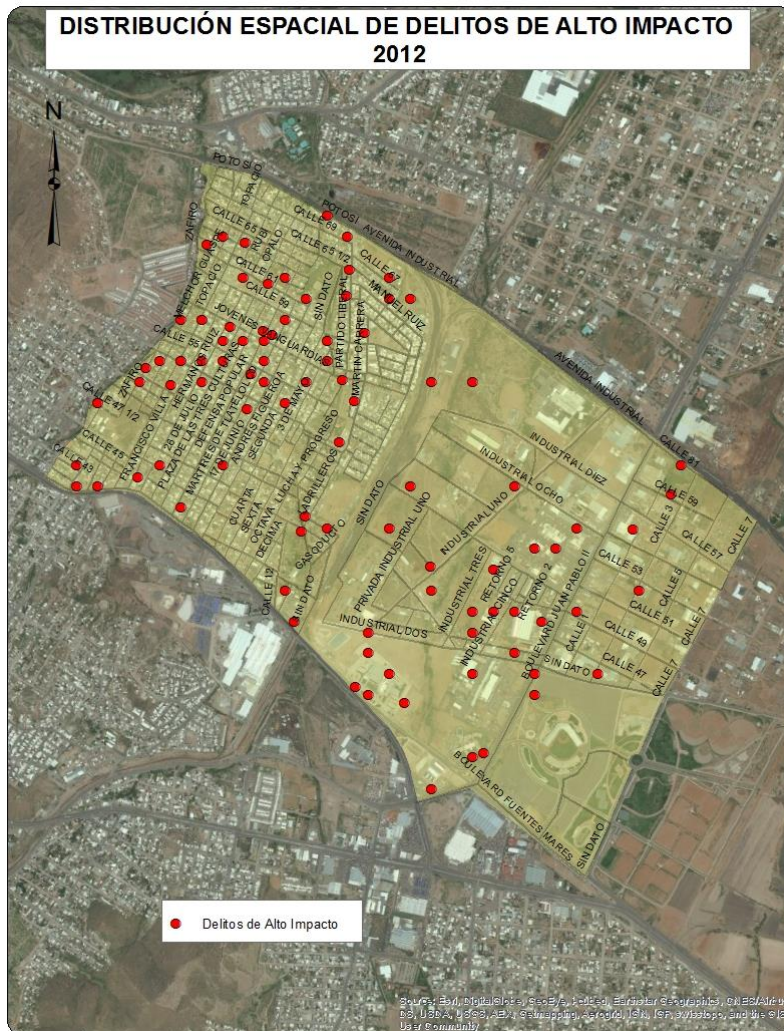

## DISTRIBUCIÓN ESPACIAL DE DELITOS DE ALTO IMPACTO 2013

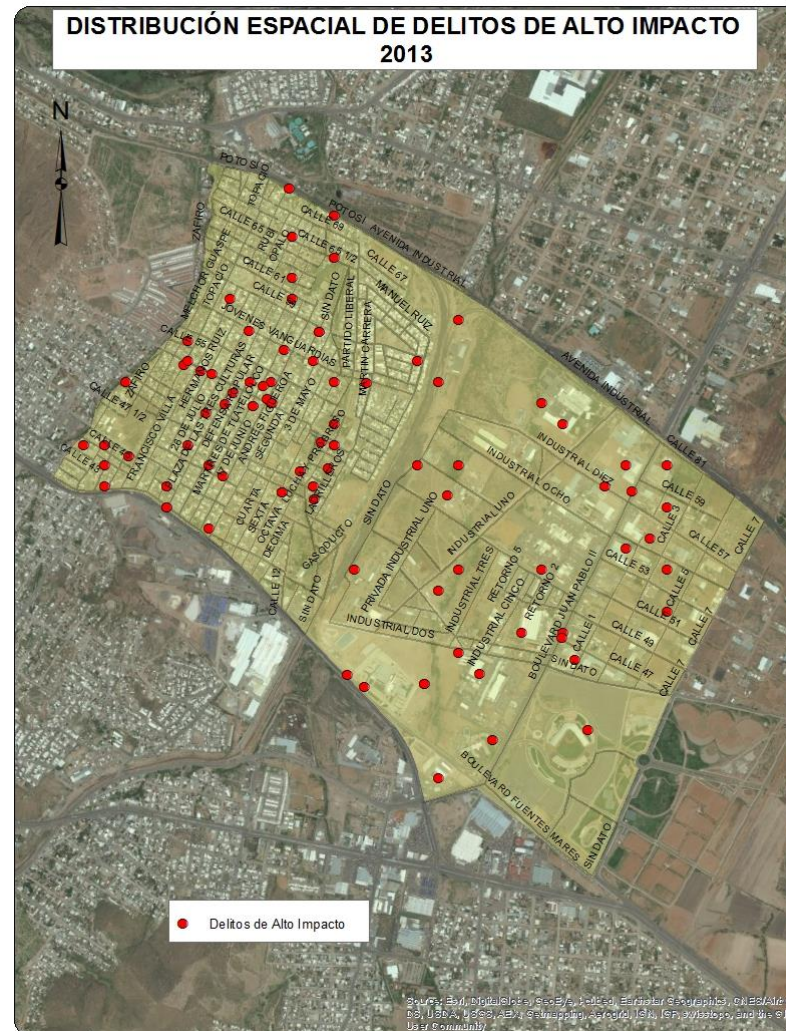



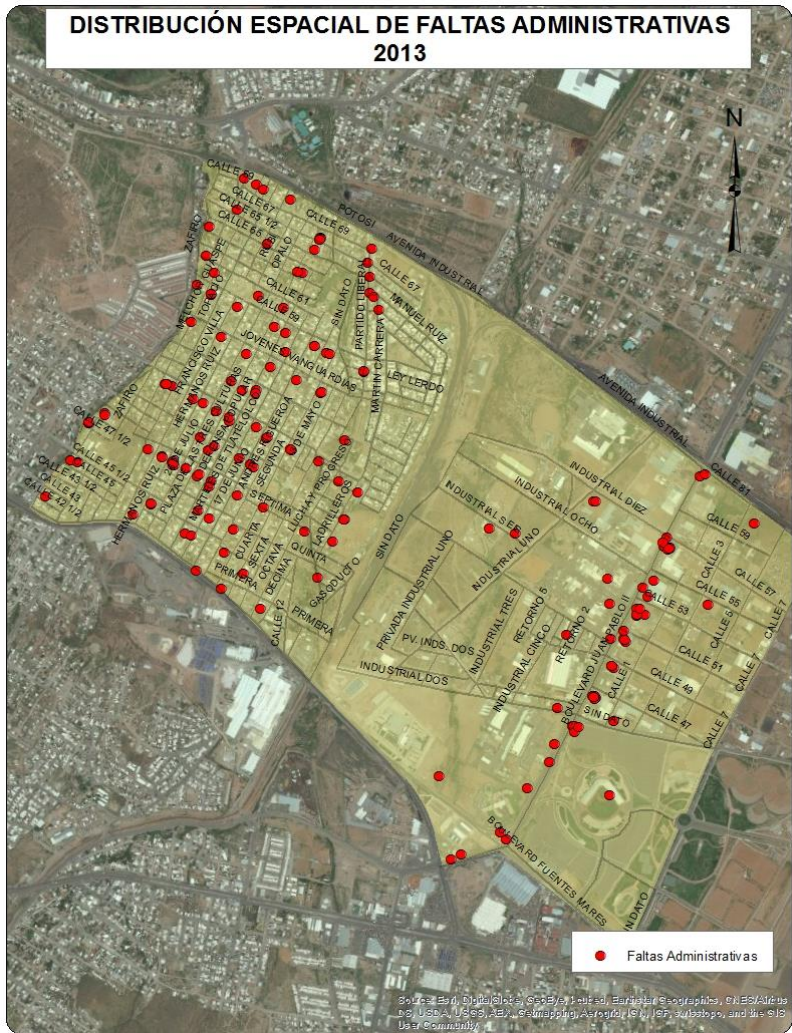







Sociodemográfica			
	Total	Total respecto al Cuadrante	Total respecto al Municipio
Población total	2960	100.0%	0.36%
Densidad de población por km <sup>2</sup>	516	NA	-70.95%
Población de 6 a 14 años	505	17.06%	0.39%
Población de 15 a 24 años	446	15.07%	0.30%
Población de 15 años y más	1907	64.43%	0.33%
Población de 65 años y más	170	5.74%	0.34%
Población económicamente activa	1183	39.97%	0.34%
Población desocupada	57	4.82%	0.33%
Población ocupada de 12 años y más con al menos un grado aprobado en educación postbásica	474	42.10%	0.27%
Población analfabeta	28	1.47%	0.35%
Población sin derechohabiencia a servicios de salud	511	17.26%	0.40%
Total de viviendas	1426	100.00%	0.49%
Total de viviendas habitadas	880	61.71%	0.37%
Total de viviendas no habitadas	546	38.29%	0.96%
Viviendas habitadas no particulares	64	7.27%	0.75%
Viviendas habitadas con 3 servicios básicos	777	88.30%	0.35%
Viviendas con automóvil	548	62.27%	0.33%

Económica			
	Cuadrante	Ciudad	
Densidad de UE por km <sup>2</sup>	38.4	65.1	
Promedio de personas ocupadas por UE	10.1	8.3	
Actividad Económica	No. Unidades económicas	Con respecto al Cuadrante	Con respecto a la Ciudad
Construcción	10	4.5%	2.4%
Industria manufacturera	19	8.6%	0.8%
Comercio al por mayor	24	10.9%	1.9%
Comercio al por menor	71	32.3%	0.6%
Servicios profesionales, científicos y técnicos	0	0.0%	0.0%
Servicios educativos	4	1.8%	0.4%
Servicios de salud y asistencia social	2	0.9%	0.1%
Servicios de alojamiento temporal	4	1.8%	3.4%
Preparación de alimentos y bebidas	19	8.6%	0.9%
Centros nocturnos	2	0.9%	1.0%
Otros servicios	38	17.3%	0.7%
Actividades legislativas, gubernamentales, de impartición de justicia, etc.	0	0.0%	0.0%
Otros	27	12.3%	1.1%
Total	220	100.0%	0.7%

Delitos de Alto Impacto						
	Total Cuadrante 2011	Total Cuadrante 2012	Total Cuadrante 2013	Total respecto al Municipio 2013	Tasa por cada 100 mil habitantes 2013 Cuadrante	Tasa por cada 100 mil habitantes 2013 Municipio
Homicidio doloso	4	6	1	0.41%	33.78	26.34
Robo casa habitación	16	11	13	1.63%	439.19	89.71
Robo vehículo	43	36	33	0.78%	1114.86	476.00
Robo negocio	0	7	7	1.34%	236.49	58.64
Robo transeúnte	3	2	2	0.71%	67.57	31.74
Lesiones dolosas	7	5	7	0.91%	236.49	86.78
Faltas Administrativas						
	Total Cuadrante 2011	Total Cuadrante 2012	Total Cuadrante 2013	Total respecto al Municipio 2013	Tasa por cada 100 mil habitantes 2013 Cuadrante	Tasa por cada 100 mil habitantes 2013 Municipio
Total	44	58	77	0.85%	2601.35	1023.14
Causar escándalos	34	29	29	0.82%	979.73	398.23
Intoxicarse	2	5	1	0.37%	33.78	30.05
Ingerir bebidas alcohólicas	3	7	13	1.05%	439.19	138.78
Problemas familiares	0	6	2	0.55%	67.57	40.97
Riña	2	2	7	1.73%	236.49	45.59
Otras	3	9	25	0.76%	844.59	369.52

 Tasa superior al promedio municipal

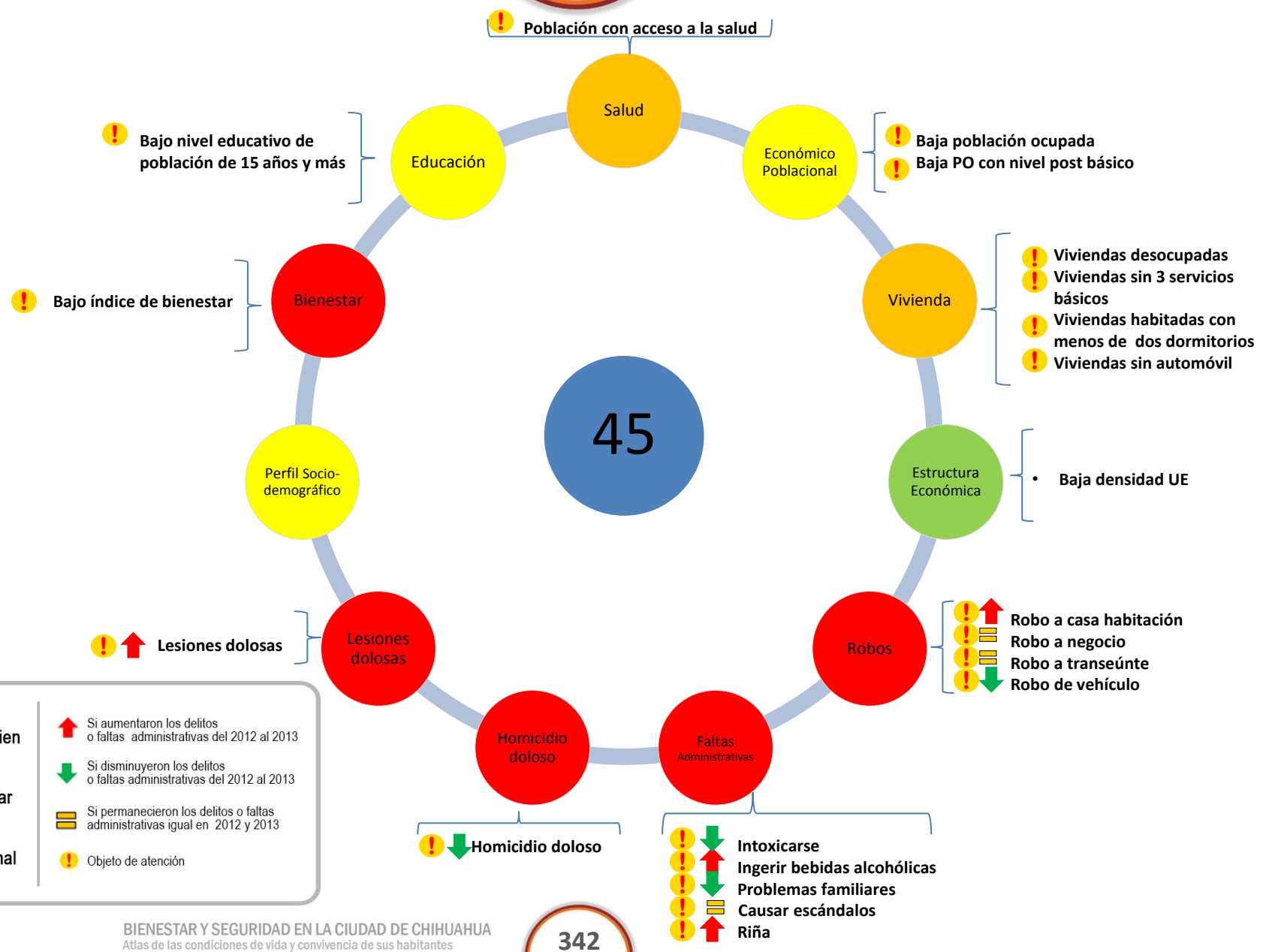

<span style="color: green;">●</span> Muy bien	<span style="color: red;">↑</span> Si aumentaron los delitos o faltas administrativas del 2012 al 2013
<span style="color: lightgreen;">●</span> Bien	<span style="color: green;">↓</span> Si disminuyeron los delitos o faltas administrativas del 2012 al 2013
<span style="color: yellow;">●</span> Regular	<span style="border: 1px solid black; display: inline-block; width: 10px; height: 10px;"></span> Si permanecieron los delitos o faltas administrativas igual en 2012 y 2013
<span style="color: orange;">●</span> Mal	<span style="border: 1px solid black; display: inline-block; width: 10px; height: 10px;"></span> Objeto de atención
<span style="color: red;">●</span> Muy mal	

Delitos	Víctimas potenciales	Debilidades sociales	Detonadores
 Homicidio doloso	Hogares	Bienestar	Bajo índice de bienestar
 Robo de vehículo	Unidades económicas	Vivienda	Viviendas habitadas con menos de dos dormitorios
 Robo a casa habitación		Educación	Viviendas sin servicios básicos
 Robo a negocio		Económico poblacional	Viviendas sin automóvil
 Robo a transeúnte		Salud	Población con bajo nivel educativo
 Lesiones dolosas		Estructura económica	Población sin acceso a servicio de salud pública
 Faltas administrativas			Población desocupada
			Baja densidad de negocios

-  Si aumentaron los delitos o faltas administrativas del 2012 al 2013
-  Si disminuyeron los delitos o faltas administrativas del 2012 al 2013
-  Si permanecieron los delitos o faltas administrativas igual en 2012 y 2013
-  Tasa inferior a la municipal
-  Tasa superior a la municipal











▲ Asociaciones y organizaciones religiosas



## Sociodemográfica

	Total	Total respecto al Cuadrante	Total respecto al Municipio
Población total	3771	100.0%	0.46%
Densidad de población por km <sup>2</sup>	731	NA	-58.85%
Población de 6 a 14 años	598	15.86%	0.47%
Población de 15 a 24 años	449	11.91%	0.30%
Población de 15 años y más	1829	48.50%	0.31%
Población de 65 años y más	41	1.09%	0.08%
Población económicamente activa	1279	33.92%	0.36%
Población desocupada	55	4.30%	0.32%
Población ocupada de 12 años y más con al menos un grado aprobado en educación postbásica	375	30.64%	0.21%
Población analfabeta	45	2.46%	0.56%
Población sin derechohabiencia a servicios de salud	603	15.99%	0.47%
Total de viviendas	1722	100.00%	0.59%
Total de viviendas habitadas	1087	63.12%	0.46%
Total de viviendas no habitadas	635	36.88%	1.12%
Viviendas habitadas no particulares	53	4.88%	0.62%
Viviendas habitadas con 3 servicios básicos	816	75.07%	0.37%
Viviendas con automóvil	478	43.97%	0.29%

## Económica

	Cuadrante	Ciudad	
Densidad de UE por km <sup>2</sup>	7.0	65.1	
Promedio de personas ocupadas por UE	6.3	8.3	
Actividad Económica	No. Unidades económicas	Con respecto al Cuadrante	Con respecto a la Ciudad
Construcción	0	0.0%	0.0%
Industria manufacturera	7	19.4%	0.3%
Comercio al por mayor	2	5.6%	0.2%
Comercio al por menor	20	55.6%	0.2%
Servicios profesionales, científicos y técnicos	0	0.0%	0.0%
Servicios educativos	2	5.6%	0.2%
Servicios de salud y asistencia social	0	0.0%	0.0%
Servicios de alojamiento temporal	0	0.0%	0.0%
Preparación de alimentos y bebidas	0	0.0%	0.0%
Centros nocturnos	0	0.0%	0.0%
Otros servicios	3	8.3%	0.1%
Actividades legislativas, gubernamentales, de impartición de justicia, etc.	0	0.0%	0.0%
Otros	2	5.6%	0.1%
Total	36	100.0%	0.1%

## Delitos de Alto Impacto

	Total Cuadrante 2011	Total Cuadrante 2012	Total Cuadrante 2013	Total respecto al Municipio 2013	Tasa por cada 100 mil habitantes 2013 Cuadrante	Tasa por cada 100 mil habitantes 2013 Municipio
Homicidio doloso	4	4	0	0.00%	0.00	26.34
Robo casa habitación	5	0	3	0.38%	79.55	89.71
Robo vehículo	12	5	6	0.14%	159.11	476.00
Robo negocio	0	1	1	0.19%	26.52	58.64
Robo transeúnte	0	0	0	0.00%	0.00	31.74
Lesiones dolosas	0	2	0	0.00%	0.00	86.78

## Faltas Administrativas

	Total Cuadrante 2011	Total Cuadrante 2012	Total Cuadrante 2013	Total respecto al Municipio 2013	Tasa por cada 100 mil habitantes 2013 Cuadrante	Tasa por cada 100 mil habitantes 2013 Municipio
Total	14	34	33	0.36%	875.10	1023.14
Causar escándalos	6	14	10	0.28%	265.18	398.23
Intoxicarse	1	6	2	0.75%	53.04	30.05
Ingerir bebidas alcohólicas	5	5	4	0.32%	106.07	138.78
Problemas familiares	0	3	2	0.55%	53.04	40.97
Riña	1	3	1	0.25%	26.52	45.59
Otras	1	3	14	0.43%	371.25	369.52

 Tasa superior al promedio municipal

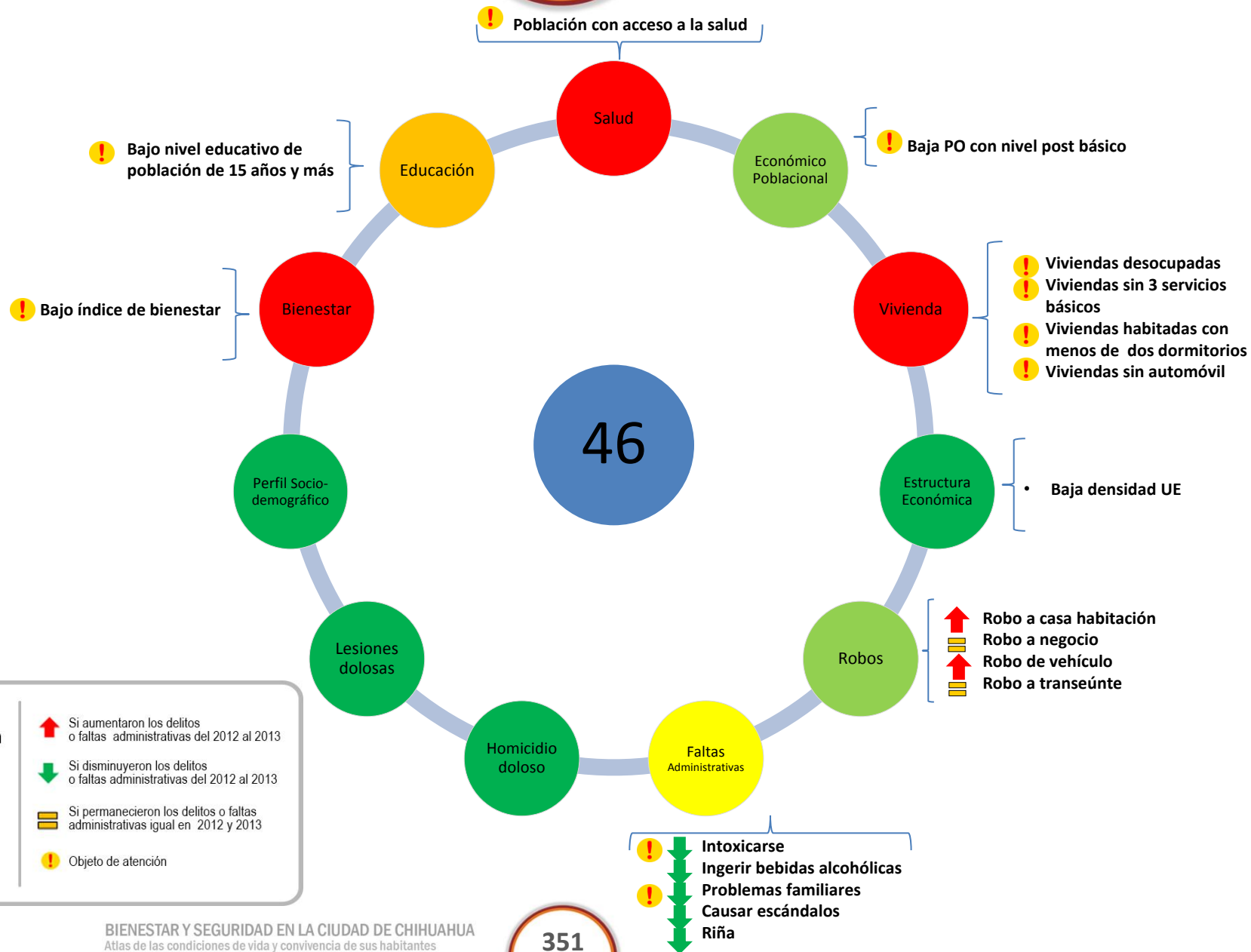

<span style="color: green;">●</span> Muy bien	<span style="color: red;">↑</span> Si aumentaron los delitos o faltas administrativas del 2012 al 2013
<span style="color: lightgreen;">●</span> Bien	<span style="color: green;">↓</span> Si disminuyeron los delitos o faltas administrativas del 2012 al 2013
<span style="color: yellow;">●</span> Regular	<span style="border: 1px solid black; display: inline-block; width: 10px; height: 10px;"></span> Si permanecieron los delitos o faltas administrativas igual en 2012 y 2013
<span style="color: orange;">●</span> Mal	
<span style="color: red;">●</span> Muy mal	<span style="color: yellow;">!</span> Objeto de atención





Delitos	Víctimas potenciales	Debilidades sociales	Detonadores
↓ Homicidio doloso	Hogares	Bienestar	Bajo índice de bienestar
↑ Robo de vehículo	Unidades económicas	Vivienda	Viviendas habitadas con menos de dos dormitorios
↑ Robo a casa habitación		Educación	Viviendas sin servicios básicos
▬ Robo a negocio		Económico poblacional	Viviendas sin automóvil
▬ Robo a transeúnte		Salud	Viviendas desocupadas
↓ Lesiones dolosas		Estructura económica	Población con bajo nivel educativo
↓ Faltas administrativas			Población sin acceso a servicio de salud pública
			Población desocupada
			Baja densidad de negocios

-  Si aumentaron los delitos o faltas administrativas del 2012 al 2013
-  Si disminuyeron los delitos o faltas administrativas del 2012 al 2013
-  Si permanecieron los delitos o faltas administrativas igual en 2012 y 2013
-  Tasa inferior a la municipal
-  Tasa superior a la municipal

## DISTRIBUCIÓN ESPACIAL DE DELITOS DE ALTO IMPACTO 2012

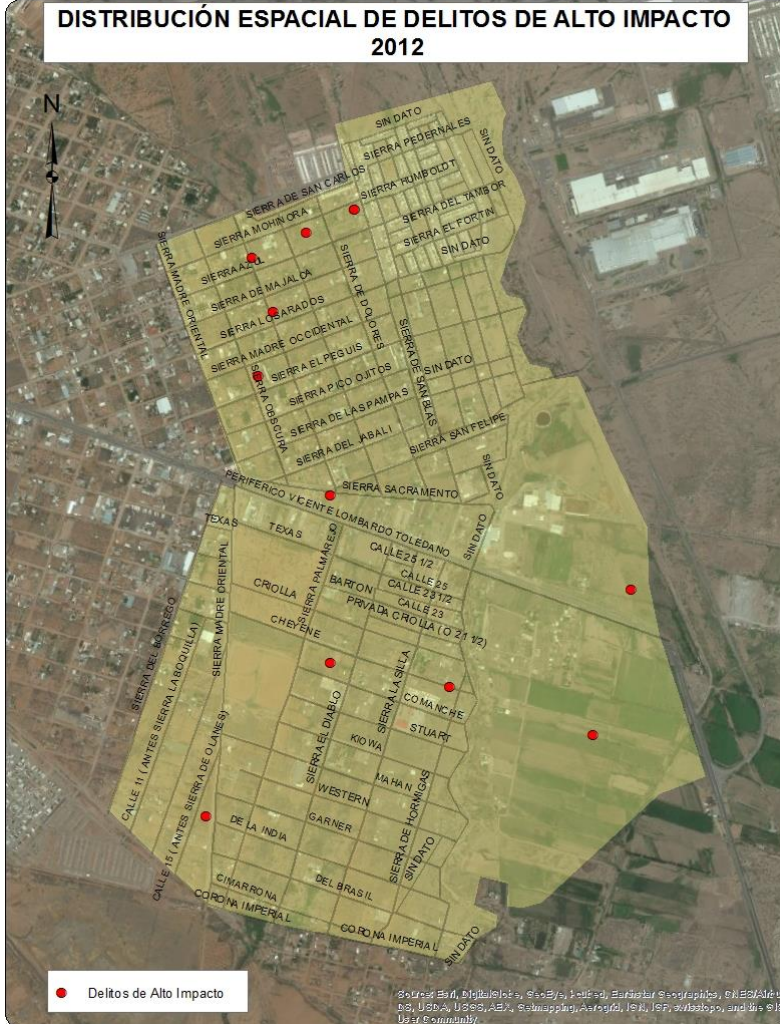

## DISTRIBUCIÓN ESPACIAL DE DELITOS DE ALTO IMPACTO 2013





## DISTRIBUCIÓN ESPACIAL DE FALTAS ADMINISTRATIVAS 2013

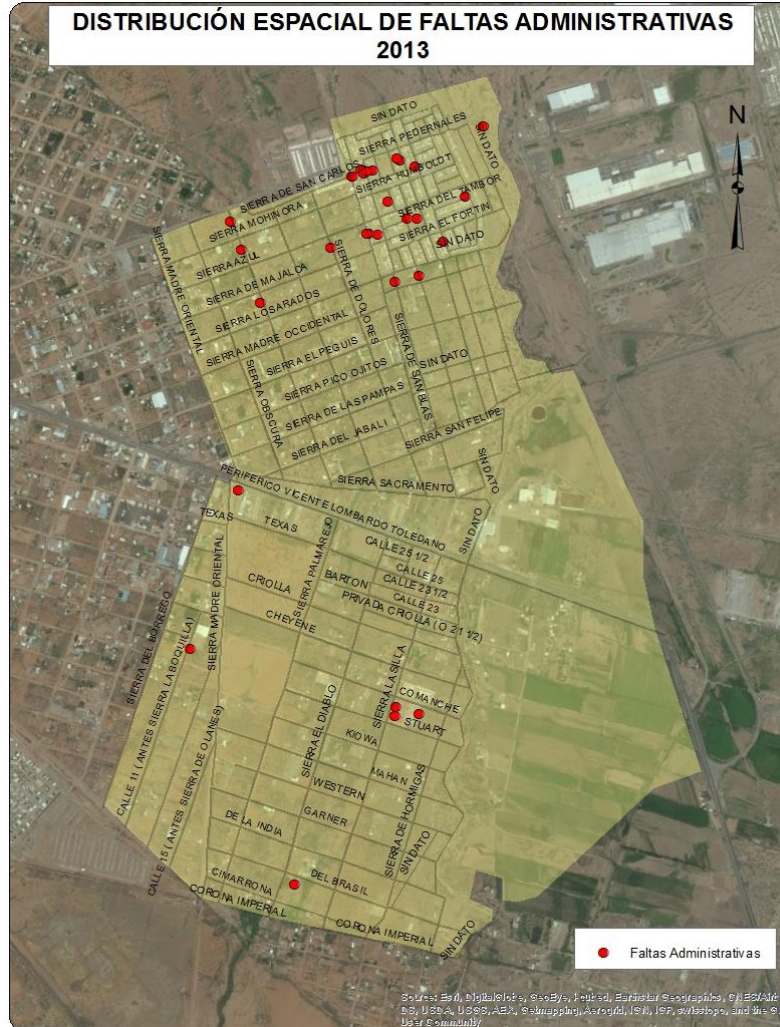

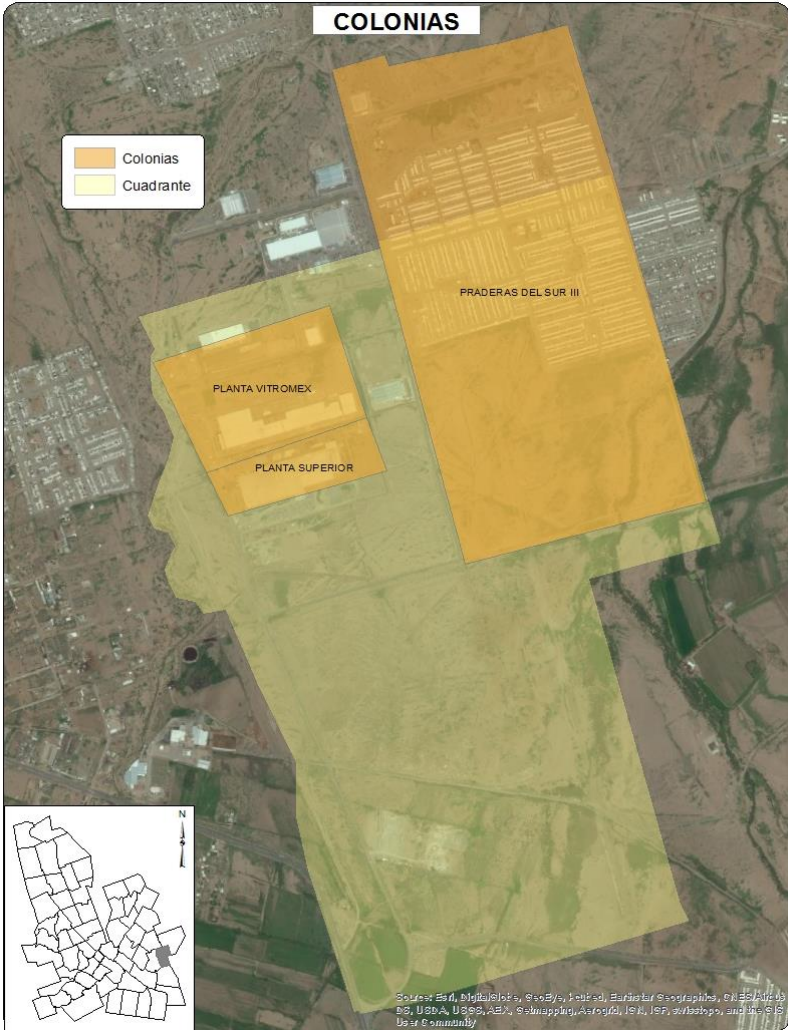





Sociodemográfica			
	Total	Total respecto al Cuadrante	Total respecto al Municipio
Población total	4033	100.0%	0.49%
Densidad de población por km <sup>2</sup>	812	NA	-54.29%
Población de 6 a 14 años	768	19.04%	0.60%
Población de 15 a 24 años	763	18.92%	0.51%
Población de 15 años y más	2511	62.26%	0.43%
Población de 65 años y más	28	0.69%	0.06%
Población económicamente activa	1847	45.80%	0.52%
Población desocupada	89	4.82%	0.51%
Población ocupada de 12 años y más con al menos un grado aprobado en educación postbásica	533	30.32%	0.30%
Población analfabeta	17	0.68%	0.21%
Población sin derechohabiencia a servicios de salud	743	18.42%	0.58%
Total de viviendas	2189	100.00%	0.74%
Total de viviendas habitadas	1176	53.72%	0.50%
Total de viviendas no habitadas	1013	46.28%	1.78%
Viviendas habitadas no particulares	11	0.94%	0.13%
Viviendas habitadas con 3 servicios básicos	1160	98.64%	0.52%
Viviendas con automóvil	669	56.89%	0.41%

Económica			
	Cuadrante	Ciudad	
Densidad de UE por km <sup>2</sup>	6.7	65.1	
Promedio de personas ocupadas por UE	11.0	8.3	
Actividad Económica	No. Unidades económicas	Con respecto al Cuadrante	Con respecto a la Ciudad
Construcción	0	0.0%	0.0%
Industria manufacturera	2	6.1%	0.1%
Comercio al por mayor	1	3.0%	0.1%
Comercio al por menor	21	63.6%	0.2%
Servicios profesionales, científicos y técnicos	0	0.0%	0.0%
Servicios educativos	2	6.1%	0.2%
Servicios de salud y asistencia social	2	6.1%	0.1%
Servicios de alojamiento temporal	0	0.0%	0.0%
Preparación de alimentos y bebidas	1	3.0%	0.0%
Centros nocturnos	0	0.0%	0.0%
Otros servicios	4	12.1%	0.1%
Actividades legislativas, gubernamentales, de impartición de justicia, etc.	0	0.0%	0.0%
Otros	0	0.0%	0.0%
Total	33	100.0%	0.1%

Delitos de Alto Impacto						
	Total Cuadrante 2011	Total Cuadrante 2012	Total Cuadrante 2013	Total respecto al Municipio 2013	Tasa por cada 100 mil habitantes 2013 Cuadrante	Tasa por cada 100 mil habitantes 2013 Municipio
Homicidio doloso	0	0	0	0.00%	0.00	26.34
Robo casa habitación	0	0	2	0.25%	49.59	89.71
Robo vehículo	4	1	2	0.05%	49.59	476.00
Robo negocio	0	1	0	0.00%	0.00	58.64
Robo transeúnte	0	0	0	0.00%	0.00	31.74
Lesiones dolosas	0	1	1	0.13%	24.80	86.78
Faltas Administrativas						
	Total Cuadrante 2011	Total Cuadrante 2012	Total Cuadrante 2013	Total respecto al Municipio 2013	Tasa por cada 100 mil habitantes 2013 Cuadrante	Tasa por cada 100 mil habitantes 2013 Municipio
Total	7	79	72	0.79%	1785.27	1023.14
Causar escándalos	5	47	20	0.57%	495.91	398.23
Intoxicarse	0	12	5	1.87%	123.98	30.05
Ingerir bebidas alcohólicas	2	2	8	0.65%	198.36	138.78
Problemas familiares	0	11	6	1.65%	148.77	40.97
Riña	0	2	2	0.49%	49.59	45.59
Otras	0	5	31	0.94%	768.66	369.52



Tasa superior al promedio municipal





<span style="color: green;">●</span> Muy bien	<span style="color: red;">↑</span> Si aumentaron los delitos o faltas administrativas del 2012 al 2013
<span style="color: lightgreen;">●</span> Bien	<span style="color: green;">↓</span> Si disminuyeron los delitos o faltas administrativas del 2012 al 2013
<span style="color: yellow;">●</span> Regular	<span style="color: yellow;">≡</span> Si permanecieron los delitos o faltas administrativas igual en 2012 y 2013
<span style="color: orange;">●</span> Mal	<span style="color: orange;">!</span> Objeto de atención
<span style="color: red;">●</span> Muy mal	

Delitos	Víctimas potenciales	Debilidades sociales	Detonadores
 Homicidio doloso	Hogares	Vivienda	Viviendas desocupadas
 Robo de vehículo	Población Flotante	Educación	Viviendas sin automóvil
 Robo a casa habitación		Económico poblacional	Población con bajo nivel educativo
 Robo a negocio		Salud	Población sin acceso a servicio de salud pública
 Robo a transeúnte		Estructura económica	Población desocupada
 Lesiones dolosas			Baja densidad de negocios
 Faltas administrativas			Industrias maquiladoras

-  Si aumentaron los delitos o faltas administrativas del 2012 al 2013
-  Si disminuyeron los delitos o faltas administrativas del 2012 al 2013
-  Si permanecieron los delitos o faltas administrativas igual en 2012 y 2013
-  Tasa inferior a la municipal
-  Tasa superior a la municipal





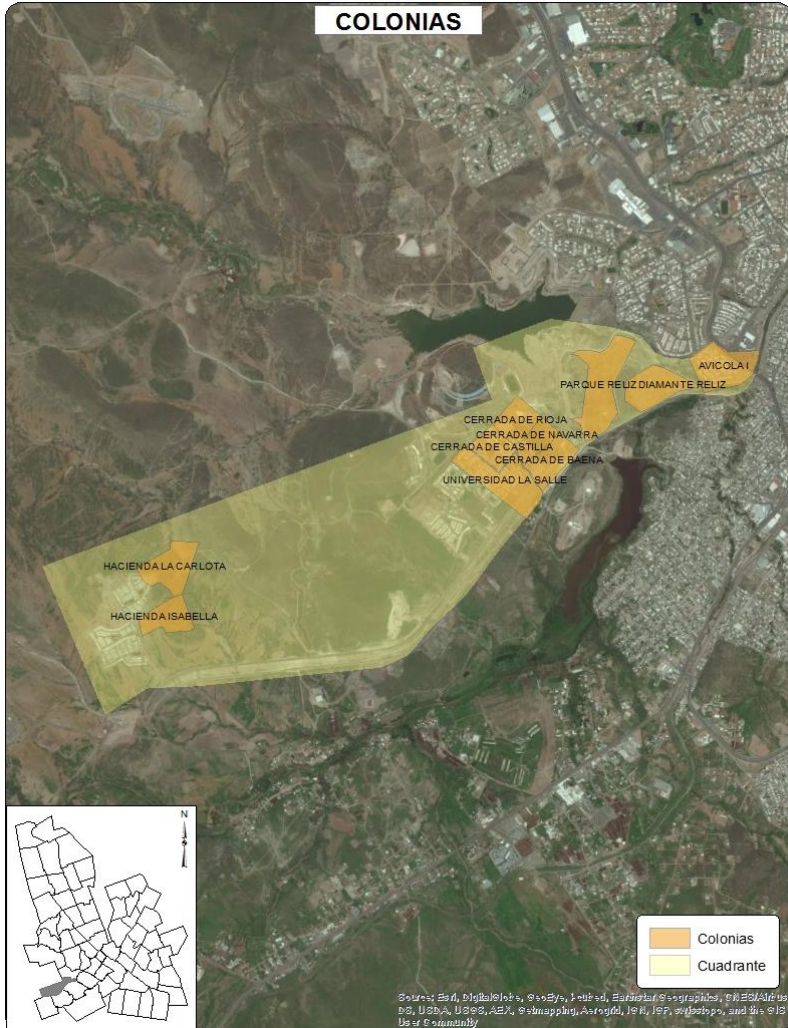



▲ Asociaciones y organizaciones religiosas



## Sociodemográfica

	Total	Total respecto al Cuadrante	Total respecto al Municipio
Población total	2599	100.0%	0.32%
Densidad de población por km <sup>2</sup>	399	NA	-77.52%
Población de 6 a 14 años	388	14.93%	0.30%
Población de 15 a 24 años	248	9.54%	0.17%
Población de 15 años y más	1672	64.33%	0.29%
Población de 65 años y más	23	0.88%	0.05%
Población económicamente activa	1227	47.21%	0.35%
Población desocupada	17	1.39%	0.10%
Población ocupada de 12 años y más con al menos un grado aprobado en educación postbásica	1160	95.87%	0.66%
Población analfabeta	0	0.00%	0.00%
Población sin derechohabiencia a servicios de salud	214	8.23%	0.17%
Total de viviendas	1311	100.00%	0.45%
Total de viviendas habitadas	840	64.07%	0.35%
Total de viviendas no habitadas	471	35.93%	0.83%
Viviendas habitadas no particulares	56	6.67%	0.65%
Viviendas habitadas con 3 servicios básicos	767	91.31%	0.35%
Viviendas con automóvil	777	92.50%	0.47%

## Económica

	Cuadrante	Ciudad	
Densidad de UE por km <sup>2</sup>	3.1	65.1	
Promedio de personas ocupadas por UE	22.0	8.3	
Actividad Económica	No. Unidades económicas	Con respecto al Cuadrante	Con respecto a la Ciudad
Construcción	2	10.0%	0.5%
Industria manufacturera	2	10.0%	0.1%
Comercio al por mayor	0	0.0%	0.0%
Comercio al por menor	6	30.0%	0.1%
Servicios profesionales, científicos y técnicos	0	0.0%	0.0%
Servicios educativos	3	15.0%	0.3%
Servicios de salud y asistencia social	1	5.0%	0.1%
Servicios de alojamiento temporal	0	0.0%	0.0%
Preparación de alimentos y bebidas	1	5.0%	0.0%
Centros nocturnos	0	0.0%	0.0%
Otros servicios	2	10.0%	0.0%
Actividades legislativas, gubernamentales, de impartición de justicia, etc.	0	0.0%	0.0%
Otros	3	15.0%	0.1%
Total	20	100.0%	0.1%



Delitos de Alto Impacto						
	Total Cuadrante 2011	Total Cuadrante 2012	Total Cuadrante 2013	Total respecto al Municipio 2013	Tasa por cada 100 mil habitantes 2013 Cuadrante	Tasa por cada 100 mil habitantes 2013 Municipio
Homicidio doloso	0	1	0	0.00%	0.00	26.34
Robo casa habitación	0	0	0	0.00%	0.00	89.71
Robo vehículo	10	2	3	0.07%	115.43	476.00
Robo negocio	0	0	0	0.00%	0.00	58.64
Robo transeúnte	0	0	0	0.00%	0.00	31.74
Lesiones dolosas	1	1	1	0.13%	38.48	86.78
Faltas Administrativas						
	Total Cuadrante 2011	Total Cuadrante 2012	Total Cuadrante 2013	Total respecto al Municipio 2013	Tasa por cada 100 mil habitantes 2013 Cuadrante	Tasa por cada 100 mil habitantes 2013 Municipio
Total	20	7	15	0.17%	577.15	1023.14
Causar escándalos	2	3	5	0.14%	192.38	398.23
Intoxicarse	2	0	0	0.00%	0.00	30.05
Ingerir bebidas alcohólicas	14	3	1	0.08%	38.48	138.78
Problemas familiares	0	0	2	0.55%	76.95	40.97
Riña	0	0	0	0.00%	0.00	45.59
Otras	2	1	7	0.21%	269.33	369.52

 Tasa superior al promedio municipal

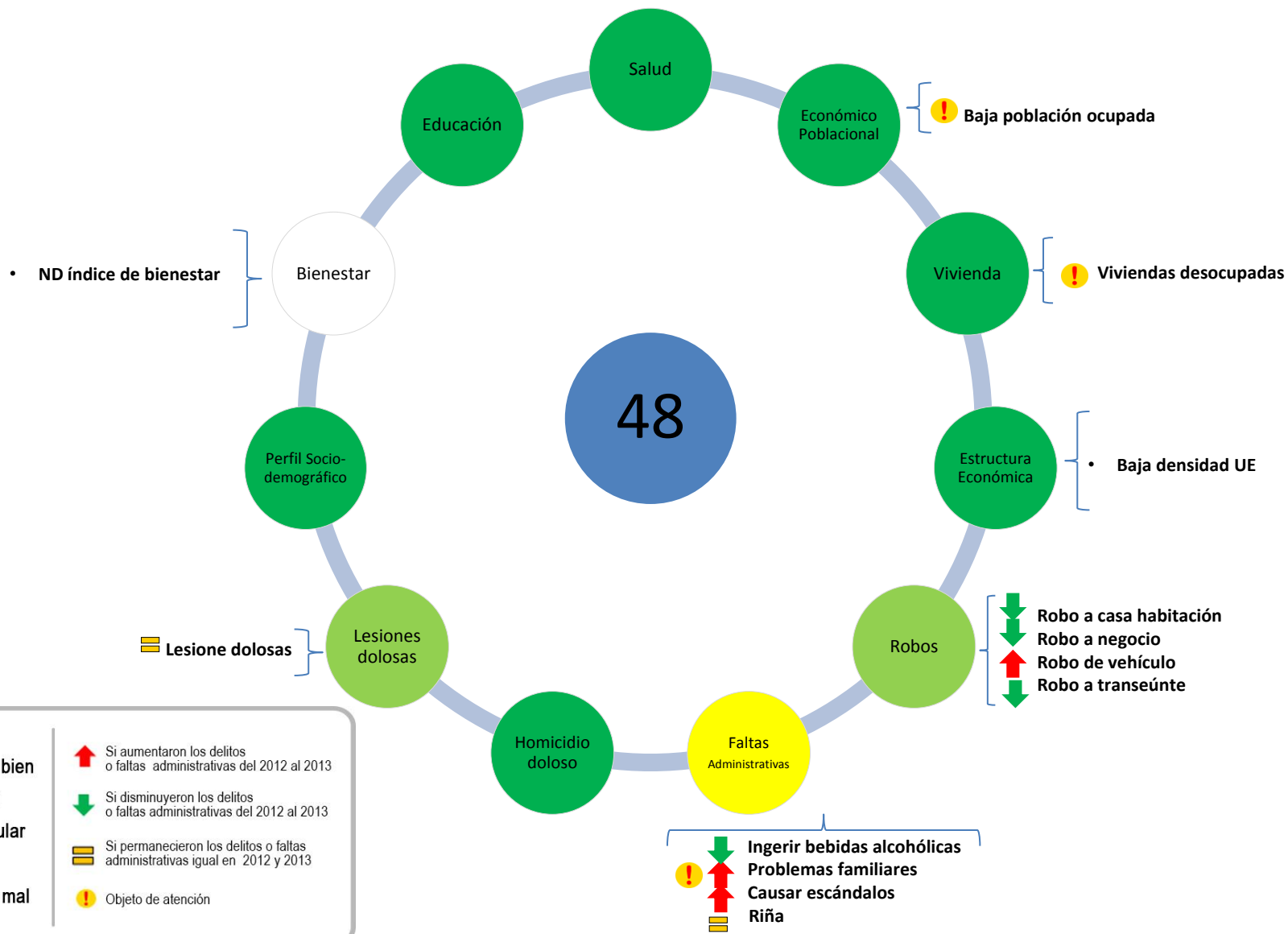

<span style="color: green;">●</span> <b>Muy bien</b>	<span style="color: red;">↑</span> Si aumentaron los delitos o faltas administrativas del 2012 al 2013
<span style="color: lightgreen;">●</span> <b>Bien</b>	<span style="color: green;">↓</span> Si disminuyeron los delitos o faltas administrativas del 2012 al 2013
<span style="color: yellow;">●</span> <b>Regular</b>	<span style="color: yellow;">▬</span> Si permanecieron los delitos o faltas administrativas igual en 2012 y 2013
<span style="color: orange;">●</span> <b>Mal</b>	<span style="color: orange;">!</span> Objeto de atención
<span style="color: red;">●</span> <b>Muy mal</b>	



Delitos	Víctimas potenciales	Debilidades sociales	Detonadores
↓ Homicidio doloso	Hogares	Vivienda	Viviendas desocupadas
↑ Robo de vehículo	Población Flotante	Económico poblacional	Población desocupada
▬ Robo a casa habitación		Estructura económica	Parque Reliz
▬ Robo a negocio			Universidad La Salle
▬ Robo a transeúnte			
▬ Lesiones dolosas			
↑ Faltas administrativas			

Si aumentaron los delitos o faltas administrativas del 2012 al 2013  
 Si disminuyeron los delitos o faltas administrativas del 2012 al 2013  
 Si permanecieron los delitos o faltas administrativas igual en 2012 y 2013  
 Tasa inferior a la municipal  
 Tasa superior a la municipal



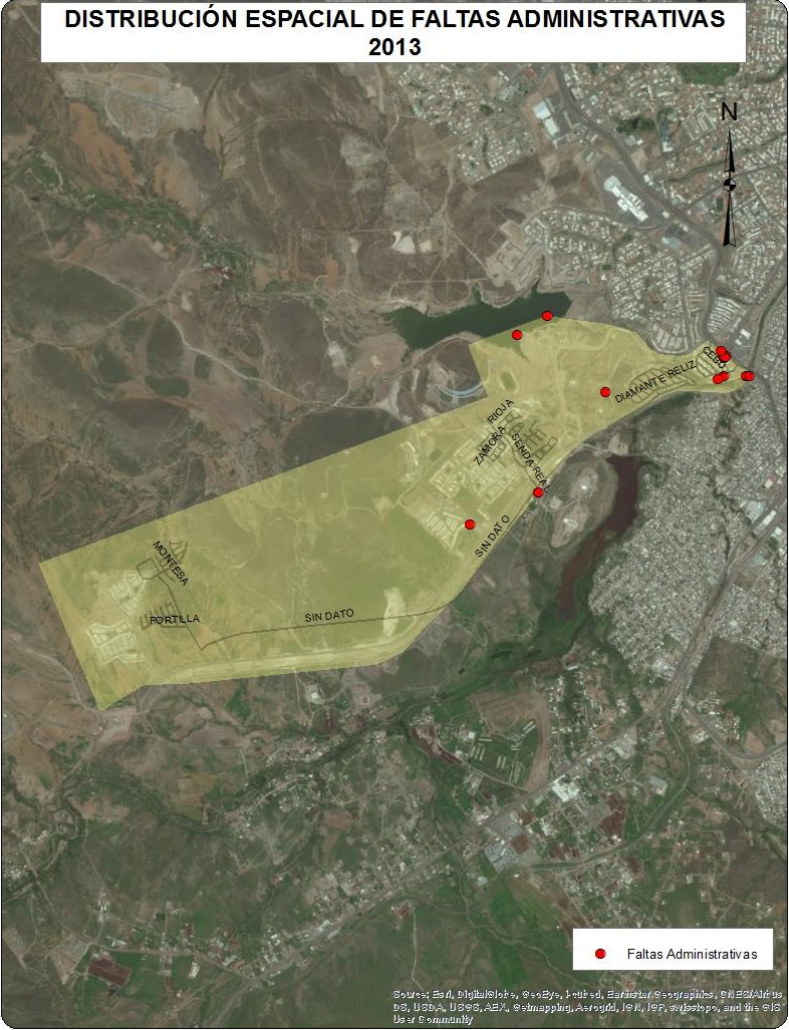



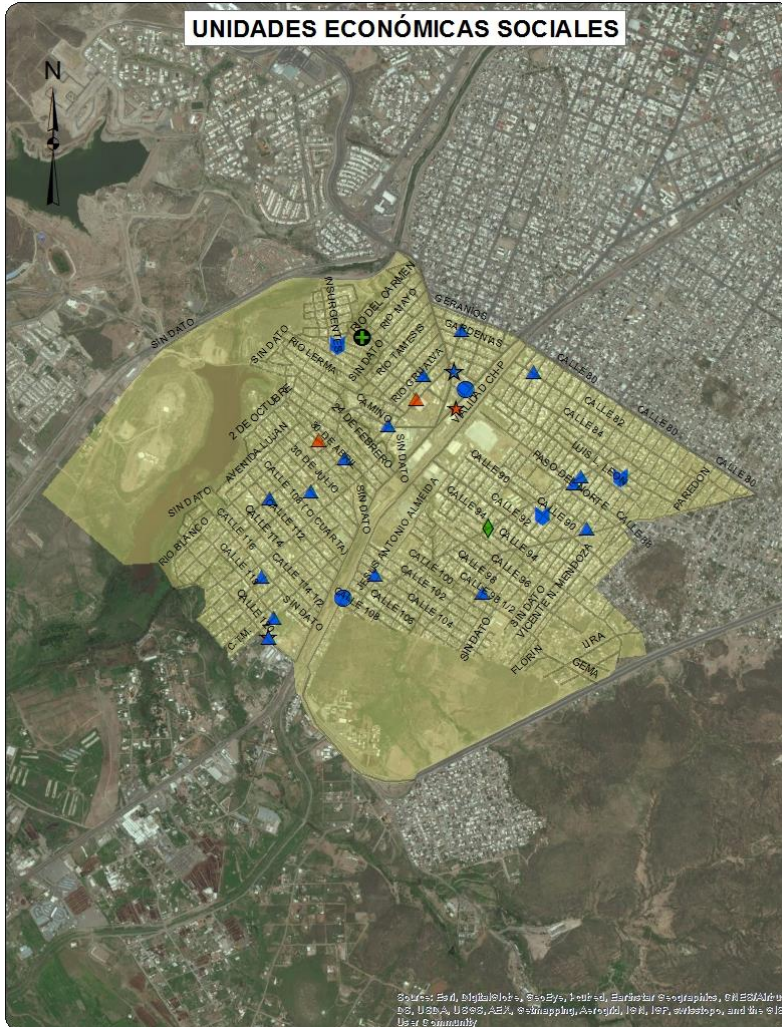

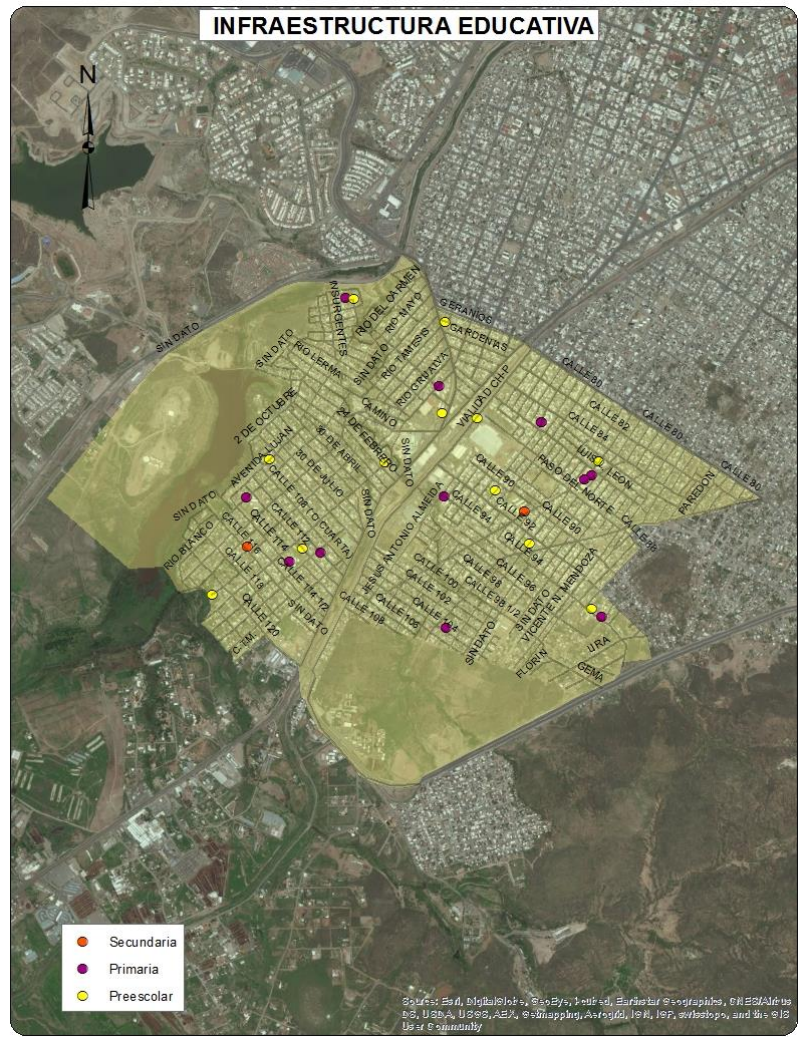



Sociodemográfica			
	Total	Total respecto al Cuadrante	Total respecto al Municipio
Población total	31476	100.0%	3.84%
Densidad de población por km <sup>2</sup>	4934	NA	177.68%
Población de 6 a 14 años	4873	15.48%	3.80%
Población de 15 a 24 años	6105	19.40%	4.07%
Población de 15 años y más	23497	74.65%	4.01%
Población de 65 años y más	2277	7.23%	4.59%
Población económicamente activa	13990	44.45%	3.97%
Población desocupada	753	5.38%	4.34%
Población ocupada de 12 años y más con al menos un grado aprobado en educación postbásica	4719	35.65%	2.68%
Población analfabeta	572	2.43%	7.15%
Población sin derechohabiencia a servicios de salud	5904	18.76%	4.61%
Total de viviendas	10038	100.00%	3.41%
Total de viviendas habitadas	8897	88.63%	3.75%
Total de viviendas no habitadas	1141	11.37%	2.01%
Viviendas habitadas no particulares	84	0.94%	0.98%
Viviendas habitadas con 3 servicios básicos	8580	96.44%	3.87%
Viviendas con automóvil	5744	64.56%	3.49%

Económica			
	Cuadrante	Ciudad	
Densidad de UE por km <sup>2</sup>	107.2	65.1	
Promedio de personas ocupadas por UE	6.7	8.3	
Actividad Económica	No. Unidades económicas	Con respecto al Cuadrante	Con respecto a la Ciudad
Construcción	5	0.7%	1.2%
Industria manufacturera	52	7.6%	2.1%
Comercio al por mayor	20	2.9%	1.6%
Comercio al por menor	335	49.0%	2.8%
Servicios profesionales, científicos y técnicos	5	0.7%	0.5%
Servicios educativos	28	4.1%	2.5%
Servicios de salud y asistencia social	18	2.6%	1.2%
Servicios de alojamiento temporal	4	0.6%	3.4%
Preparación de alimentos y bebidas	36	5.3%	1.7%
Centros nocturnos	3	0.4%	1.5%
Otros servicios	132	19.3%	2.6%
Actividades legislativas, gubernamentales, de impartición de justicia, etc.	2	0.3%	0.6%
Otros	44	6.4%	1.8%
Total	684	100.0%	2.3%

## Delitos de Alto Impacto

	Total Cuadrante 2011	Total Cuadrante 2012	Total Cuadrante 2013	Total respecto al Municipio 2013	Tasa por cada 100 mil habitantes 2013 Cuadrante	Tasa por cada 100 mil habitantes 2013 Municipio
Homicidio doloso	9	8	7	2.88%	22.24	26.34
Robo casa habitación	20	19	17	2.13%	54.01	89.71
Robo vehículo	101	74	68	1.61%	216.04	476.00
Robo negocio	0	13	12	2.30%	38.12	58.64
Robo transeúnte	7	5	4	1.42%	12.71	31.74
Lesiones dolosas	13	25	19	2.46%	60.36	86.78

## Faltas Administrativas

	Total Cuadrante 2011	Total Cuadrante 2012	Total Cuadrante 2013	Total respecto al Municipio 2013	Tasa por cada 100 mil habitantes 2013 Cuadrante	Tasa por cada 100 mil habitantes 2013 Municipio
Total	371	371	342	3.76%	1086.54	1023.14
Causar escándalos	181	203	134	3.79%	425.72	398.23
Intoxicarse	106	71	18	6.74%	57.19	30.05
Ingerir bebidas alcohólicas	46	43	39	3.16%	123.90	138.78
Problemas familiares	2	20	13	3.57%	41.30	40.97
Riña	21	12	14	3.46%	44.48	45.59
Otras	15	22	124	3.78%	393.95	369.52

 Tasa superior al promedio municipal



! Población con acceso a la salud

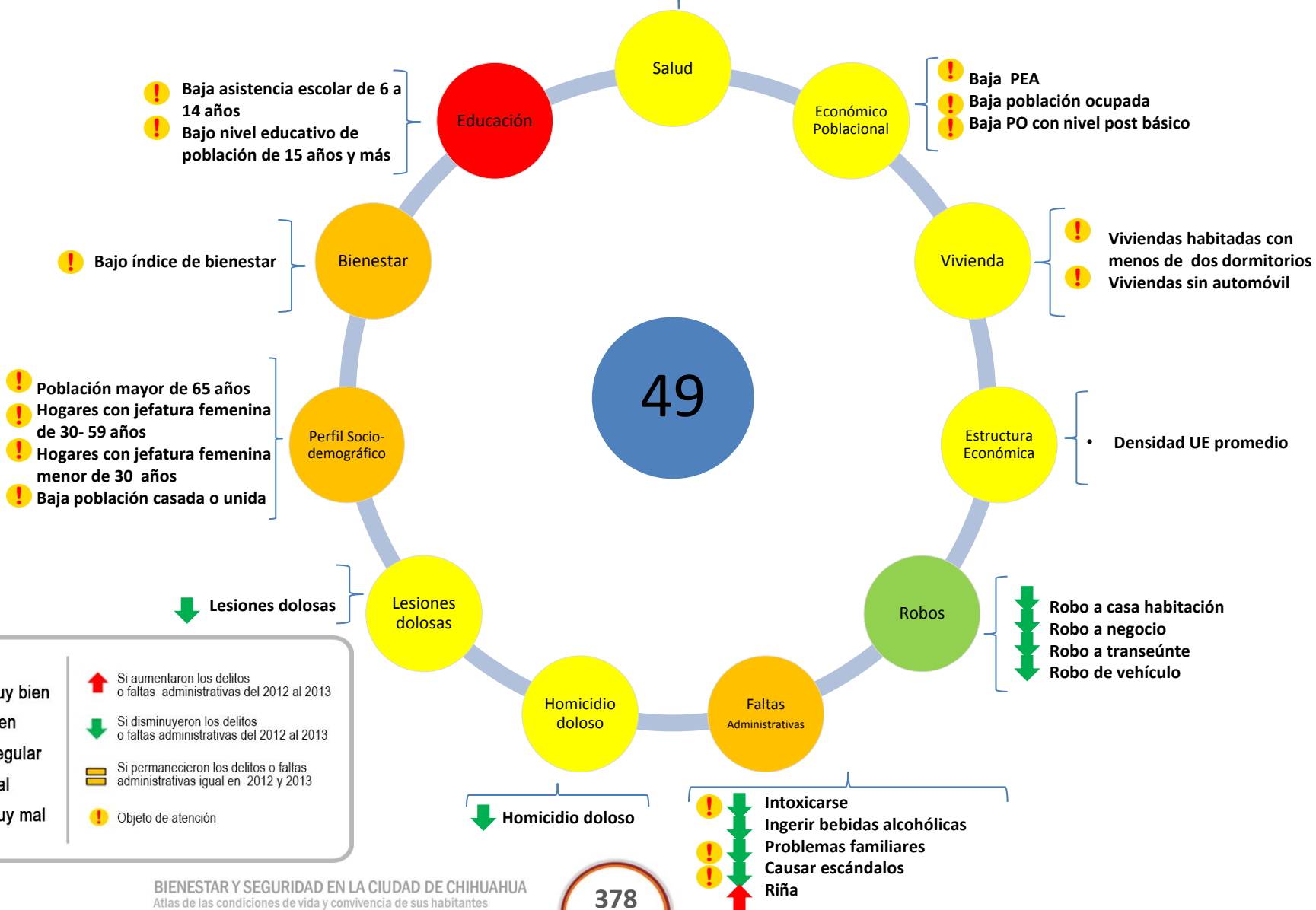

● Muy bien	↑ Si aumentaron los delitos o faltas administrativas del 2012 al 2013
● Bien	↓ Si disminuyeron los delitos o faltas administrativas del 2012 al 2013
● Regular	▬ Si permanecieron los delitos o faltas administrativas igual en 2012 y 2013
● Mal	! Objeto de atención
● Muy mal	

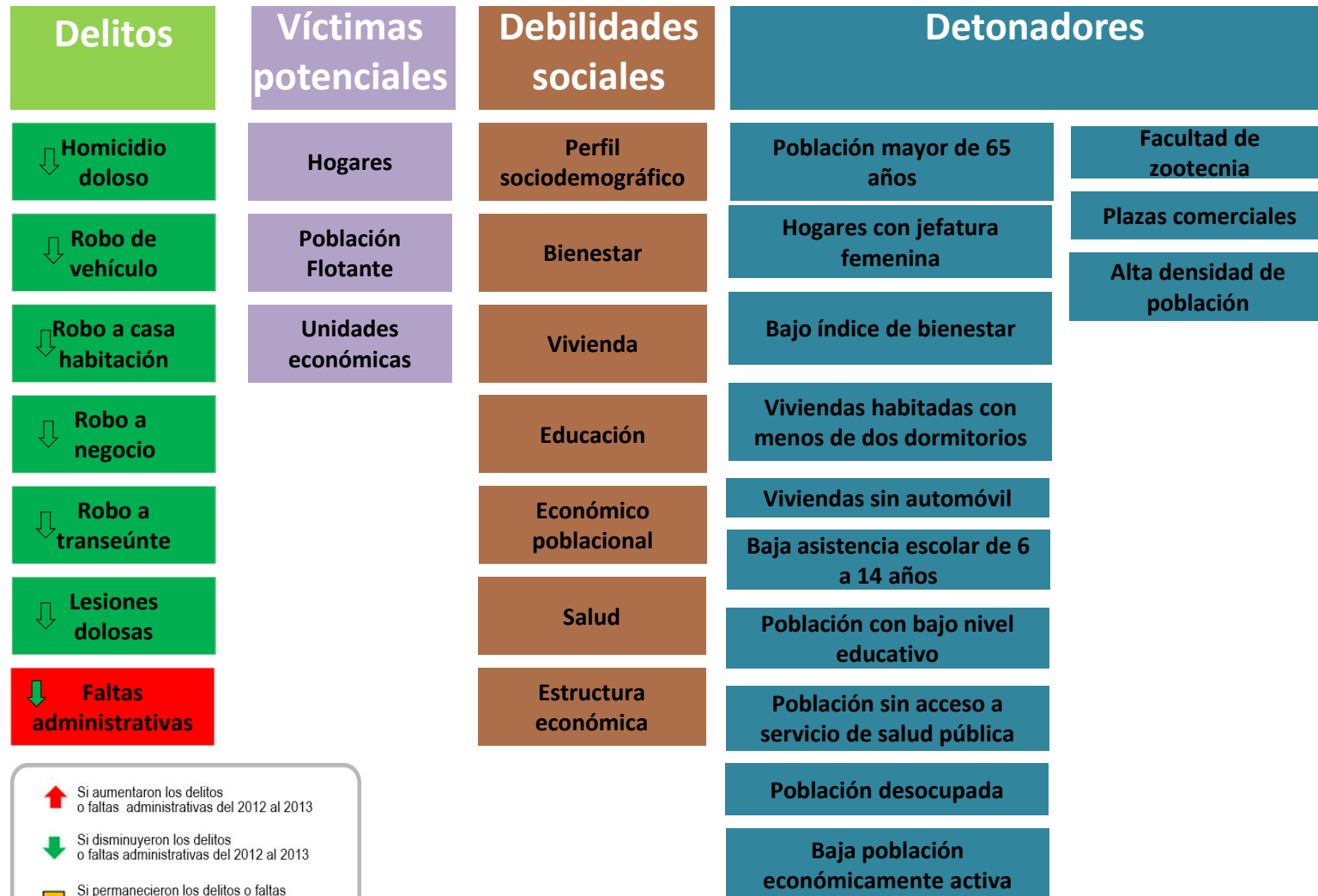

-  Si aumentaron los delitos o faltas administrativas del 2012 al 2013
-  Si disminuyeron los delitos o faltas administrativas del 2012 al 2013
-  Si permanecieron los delitos o faltas administrativas igual en 2012 y 2013
-  Tasa inferior a la municipal
-  Tasa superior a la municipal

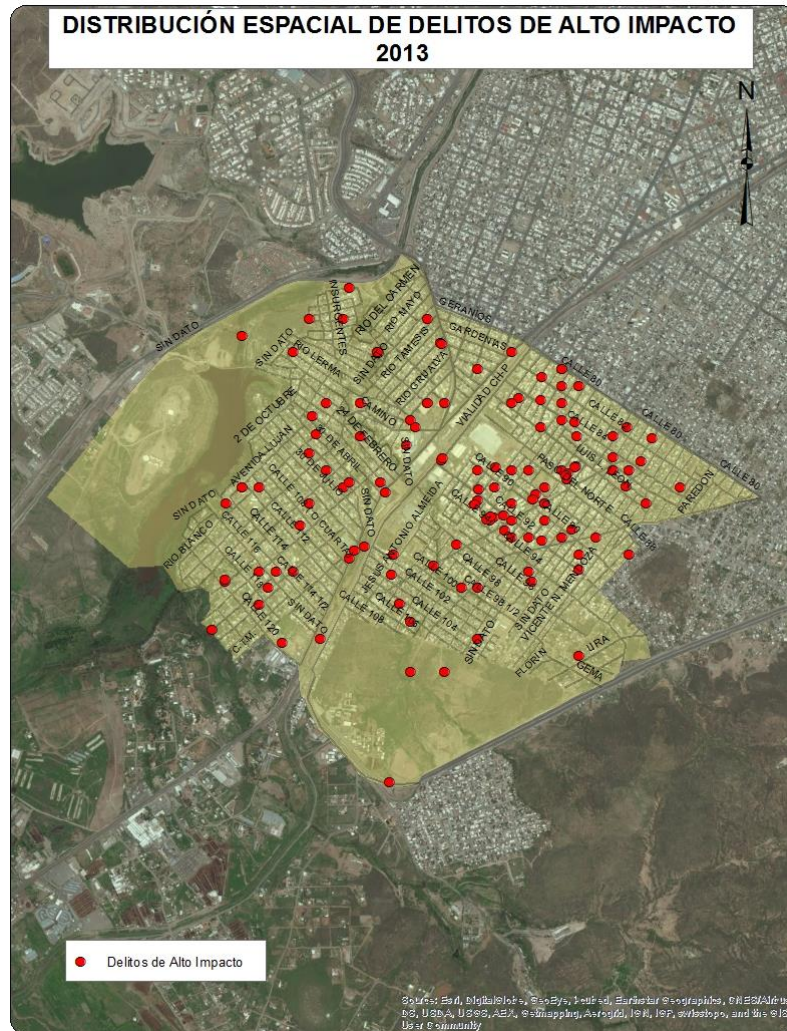
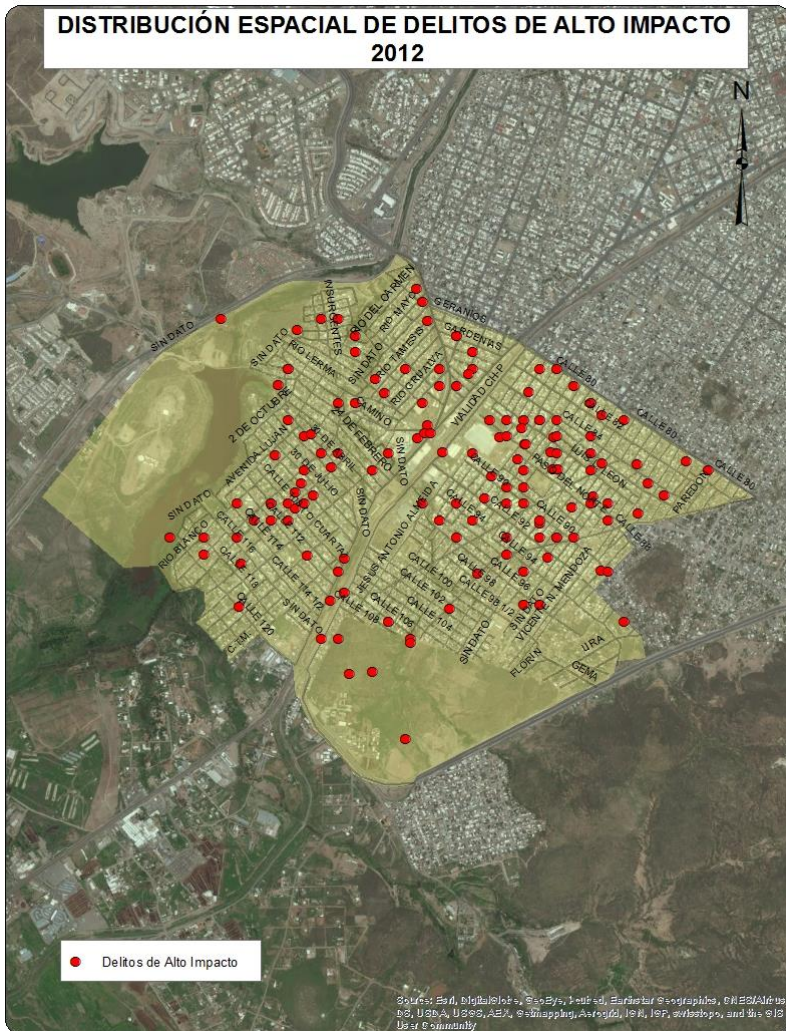

**DISTRIBUCIÓN ESPACIAL DE FALTAS ADMINISTRATIVAS  
2013**

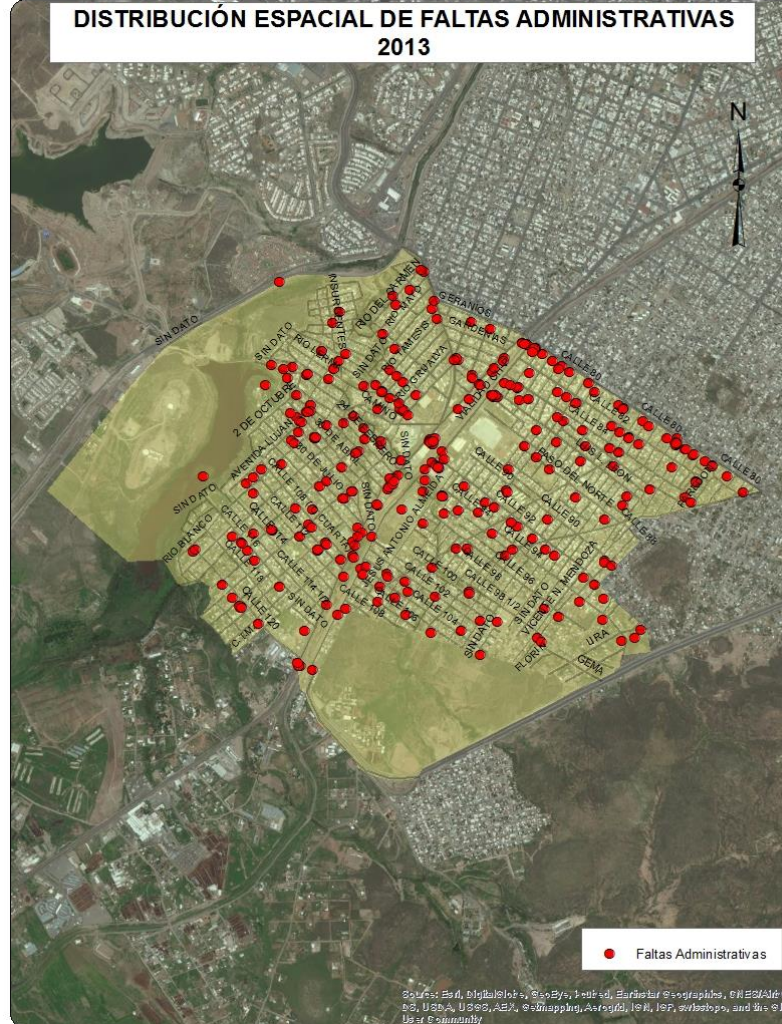

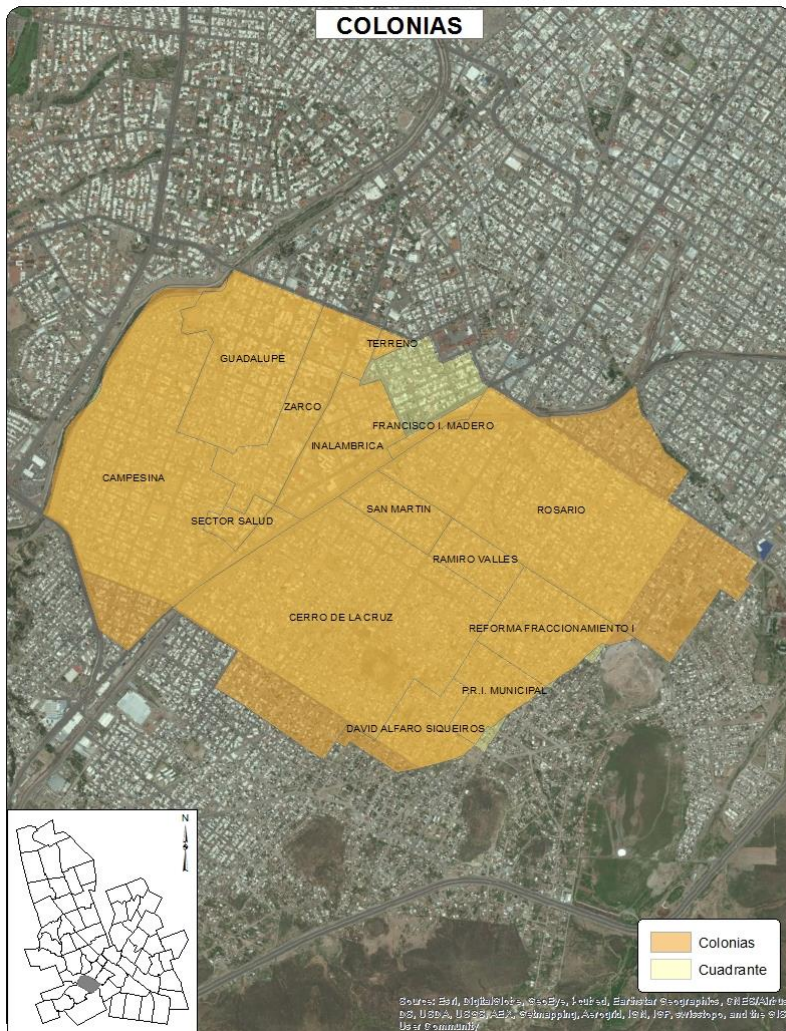

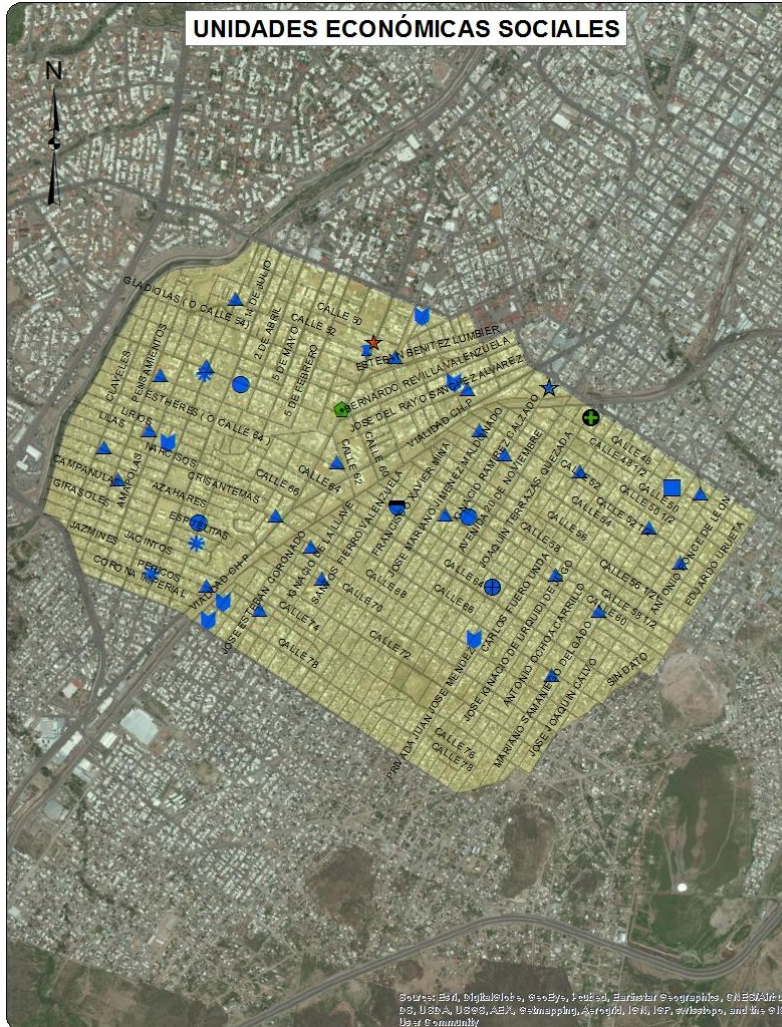

- Agrupaciones de autoayuda para alcohólicos y personas con otras adicciones
- Asilos y otras residencias del sector privado para el cuidado de ancianos
- Asociaciones y organizaciones civiles
- Asociaciones y organizaciones religiosas
- Guarderías del sector privado
- Guarderías del sector público
- Hospitales generales del sector privado
- Impartición de justicia y mantenimiento de la seguridad y el orden público
- Orfanatos y otras residencias de asistencia social del sector privado
- Regulación y fomento del desarrollo económico
- Servicios de alimentación comunitarios prestados por el sector privado
- Servicios de orientación y trabajo social para la niñez y la juventud prestados por el sector público





## Sociodemográfica

	Total	Total respecto al Cuadrante	Total respecto al Municipio
Población total	37870	100.0%	4.62%
Densidad de población por km <sup>2</sup>	6891	NA	287.79%
Población de 6 a 14 años	5063	13.37%	3.95%
Población de 15 a 24 años	6793	17.94%	4.53%
Población de 15 años y más	29360	77.53%	5.01%
Población de 65 años y más	4496	11.87%	9.07%
Población económicamente activa	16269	42.96%	4.62%
Población desocupada	991	6.09%	5.71%
Población ocupada de 12 años y más con al menos un grado aprobado en educación postbásica	7035	46.05%	4.00%
Población analfabeta	555	1.89%	6.94%
Población sin derechohabiencia a servicios de salud	6651	17.56%	5.19%
Total de viviendas	13186	100.00%	4.48%
Total de viviendas habitadas	11501	87.22%	4.85%
Total de viviendas no habitadas	1685	12.78%	2.97%
Viviendas habitadas no particulares	143	1.24%	1.67%
Viviendas habitadas con 3 servicios básicos	11230	97.64%	5.07%
Viviendas con automóvil	7084	61.59%	4.31%

## Económica

	Cuadrante	Ciudad	
Densidad de UE por km <sup>2</sup>	217.8	65.1	
Promedio de personas ocupadas por UE	4.9	8.3	
Actividad Económica	No. Unidades económicas	Con respecto al Cuadrante	Con respecto a la Ciudad
Construcción	4	0.3%	1.0%
Industria manufacturera	132	11.0%	5.2%
Comercio al por mayor	36	3.0%	2.9%
Comercio al por menor	502	41.9%	4.3%
Servicios profesionales, científicos y técnicos	17	1.4%	1.8%
Servicios educativos	42	3.5%	3.8%
Servicios de salud y asistencia social	50	4.2%	3.3%
Servicios de alojamiento temporal	1	0.1%	0.8%
Preparación de alimentos y bebidas	66	5.5%	3.1%
Centros nocturnos	6	0.5%	3.0%
Otros servicios	274	22.9%	5.4%
Actividades legislativas, gubernamentales, de impartición de justicia, etc.	2	0.2%	0.6%
Otros	65	5.4%	2.7%
Total	1197	100.0%	4.0%

## Delitos de Alto Impacto

	Total Cuadrante 2011	Total Cuadrante 2012	Total Cuadrante 2013	Total respecto al Municipio 2013	Tasa por cada 100 mil habitantes 2013 Cuadrante	Tasa por cada 100 mil habitantes 2013 Municipio
Homicidio doloso	19	16	12	4.94%	31.69	26.34
Robo casa habitación	23	38	34	4.27%	89.78	89.71
Robo vehículo	174	168	88	2.08%	232.37	476.00
Robo negocio	1	14	7	1.34%	18.48	58.64
Robo transeúnte	10	4	8	2.84%	21.12	31.74
Lesiones dolosas	28	27	22	2.85%	58.09	86.78

## Faltas Administrativas

	Total Cuadrante 2011	Total Cuadrante 2012	Total Cuadrante 2013	Total respecto al Municipio 2013	Tasa por cada 100 mil habitantes 2013 Cuadrante	Tasa por cada 100 mil habitantes 2013 Municipio
Total	387	428	399	4.39%	1053.60	1023.14
Causar escándalos	252	215	173	4.89%	456.83	398.23
Intoxicarse	93	86	19	7.12%	50.17	30.05
Ingerir bebidas alcohólicas	24	39	35	2.84%	92.42	138.78
Problemas familiares	9	30	20	5.49%	52.81	40.97
Riña	0	19	13	3.21%	34.33	45.59
Otras	9	39	139	4.23%	367.05	369.52

 Tasa superior al promedio municipal

! Población con acceso a la salud

! Baja asistencia escolar de 6 a 14 años  
! Bajo nivel educativo de población de 15 años y más

• Baja PEA  
• Baja población ocupada  
! Baja PO con nivel post básico

! Bajo índice de bienestar

! Viviendas habitadas con menos de dos dormitorios  
! Viviendas sin automóvil

! Población mayor de 65 años  
! Hogares con jefatura femenina de 30- 59 años  
! Hogares con jefatura femenina menor de 30 años  
! Baja población casada o unida

! Alta densidad UE

↓ Lesiones dolosas

! Robo a casa habitación  
↓ Robo a negocio  
↑ Robo a transeúnte  
↓ Robo de vehículo

! ↓ Homicidio doloso

! ↓ Intoxicarse  
! ↓ Ingerir bebidas alcohólicas  
! ↓ Problemas familiares  
! ↓ Causar escándalos  
! ↓ Riña

● Muy bien	↑ Si aumentaron los delitos o faltas administrativas del 2012 al 2013
● Bien	↓ Si disminuyeron los delitos o faltas administrativas del 2012 al 2013
● Regular	▬ Si permanecieron los delitos o faltas administrativas igual en 2012 y 2013
● Mal	! Objeto de atención
● Muy mal	

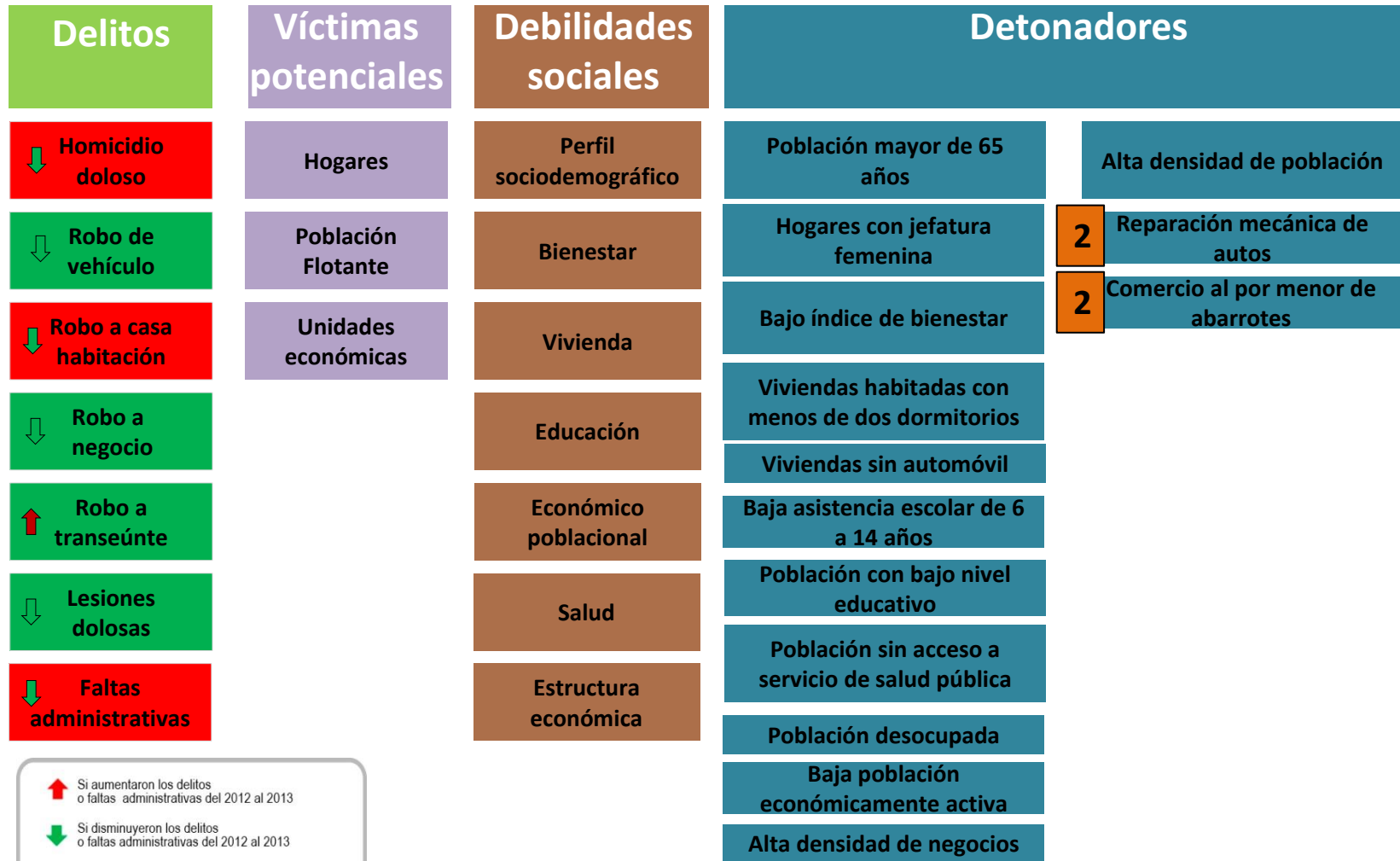

Si aumentaron los delitos o faltas administrativas del 2012 al 2013  
 Si disminuyeron los delitos o faltas administrativas del 2012 al 2013  
 Si permanecieron los delitos o faltas administrativas igual en 2012 y 2013  
 Tasa inferior a la municipal  
 Tasa superior a la municipal  
 Posicionamiento de la actividad económica en este cuadrante respecto al municipio

**DISTRIBUCIÓN ESPACIAL DE DELITOS DE ALTO IMPACTO 2012**

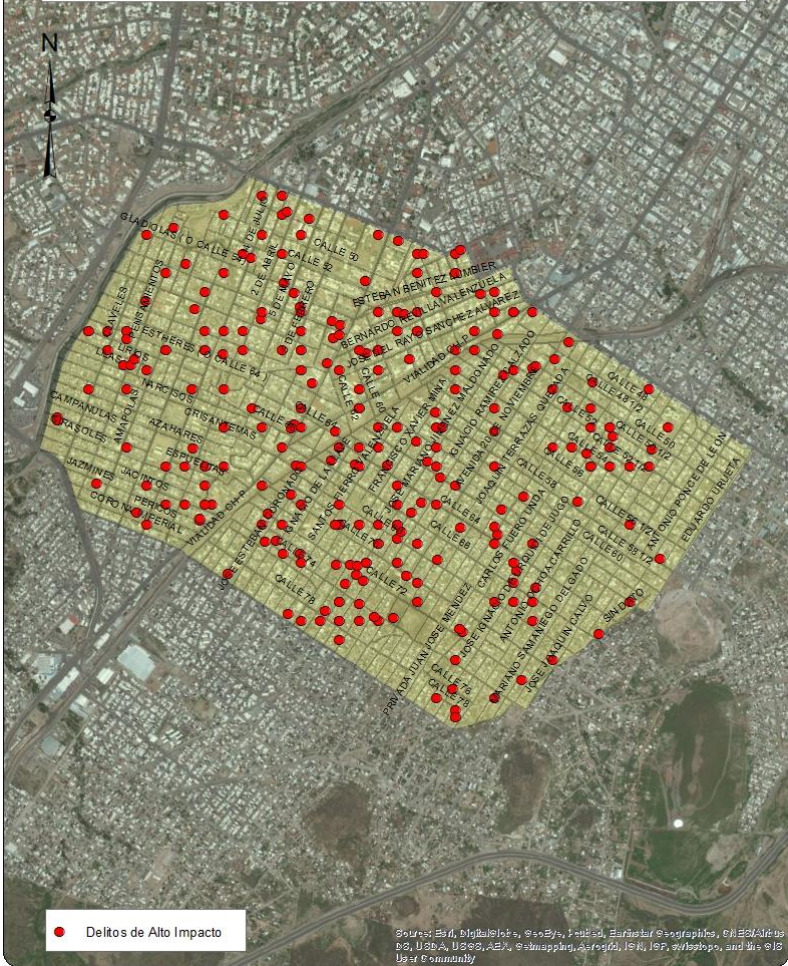

**DISTRIBUCIÓN ESPACIAL DE DELITOS DE ALTO IMPACTO 2013**

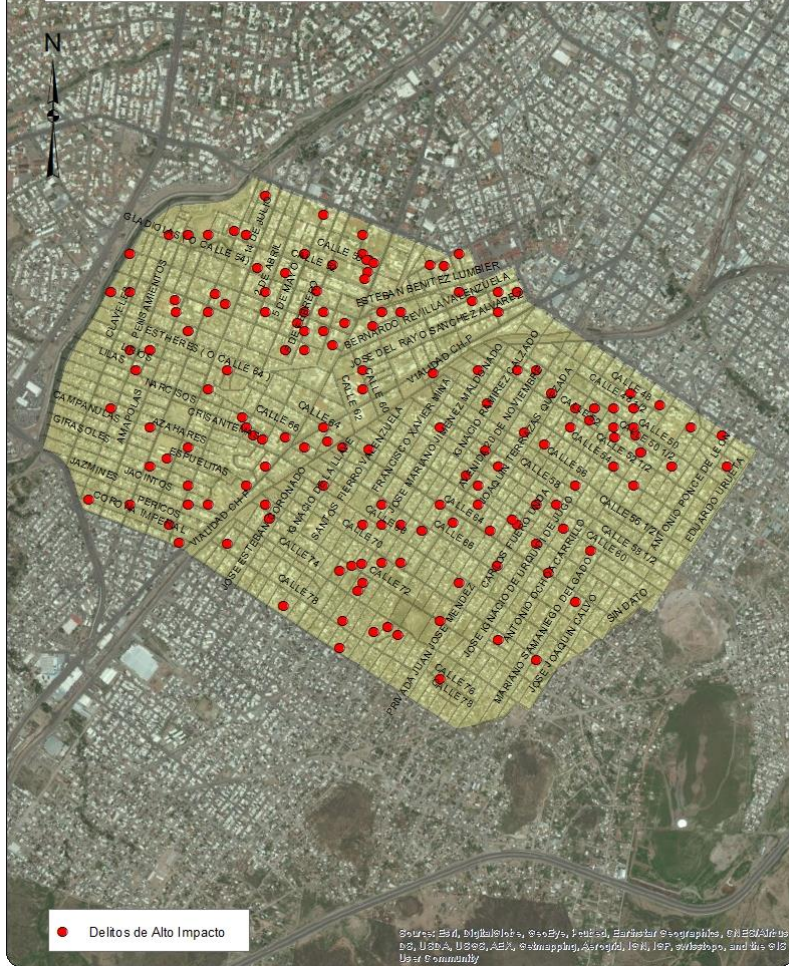

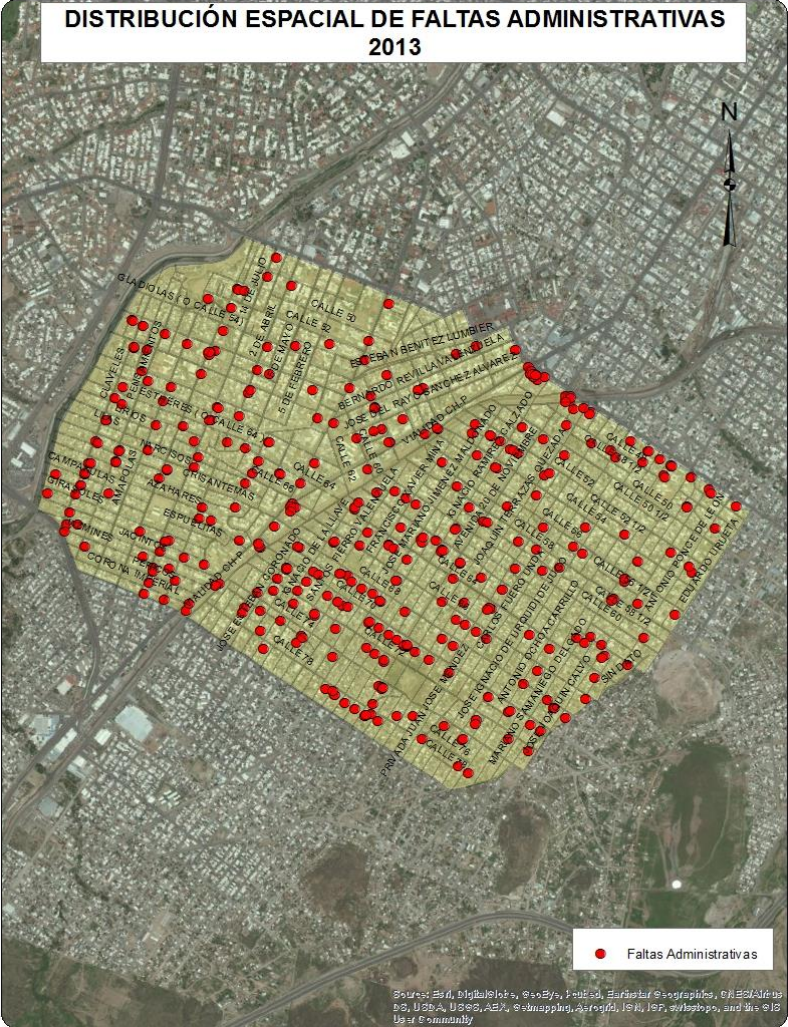

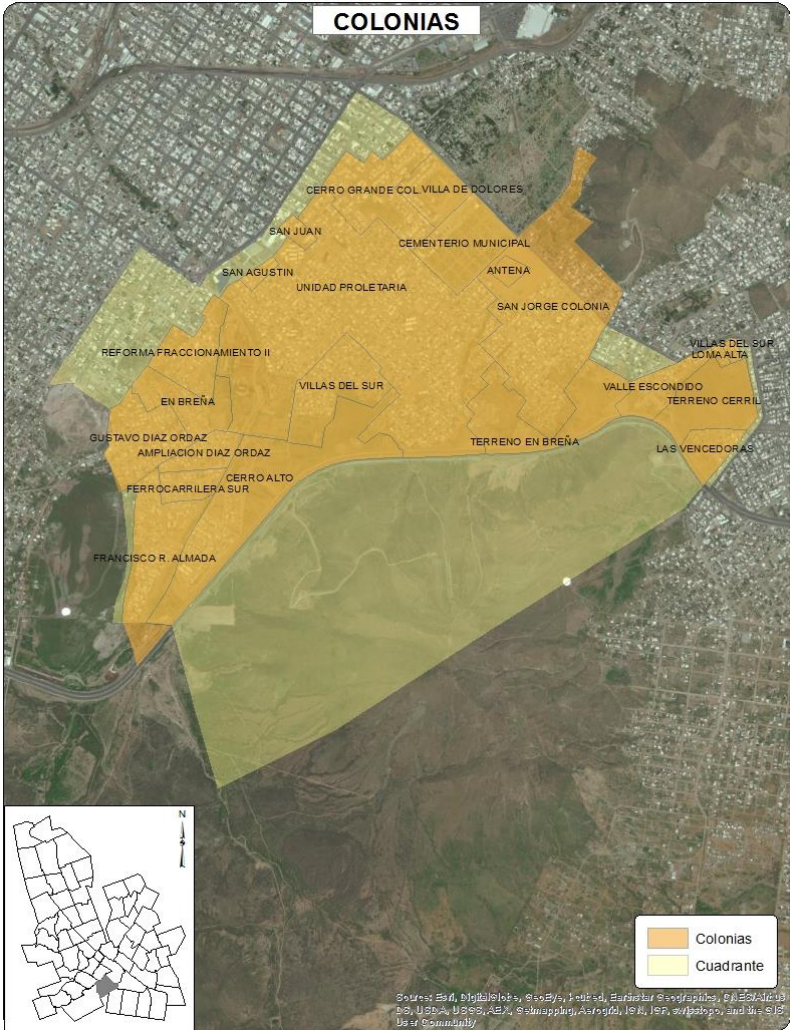

Sources: Esri, DigitalGlobe, GeoEye, TerraSat, Earthstar Geographics, CNES/Airbus DS, USDA, USGS, AeroGRID, IGN, SPP, Esri, Swisstopo, and the GIS User Community



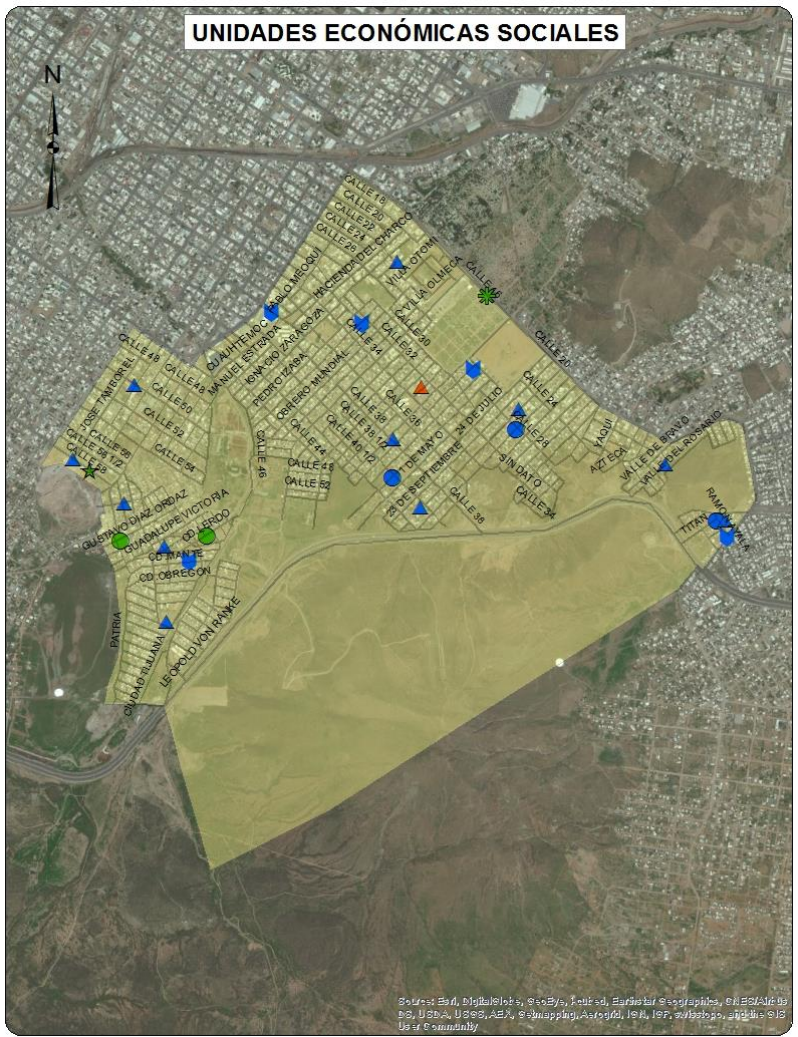

- Actividades administrativas de instituciones de bienestar social
- Administración de cementerios
- Administración pública en general
- Agrupaciones de autoayuda para alcohólicos y personas con otras adicciones
- Asociaciones y organizaciones religiosas
- Guarderías del sector privado
- Hospitales generales del sector público

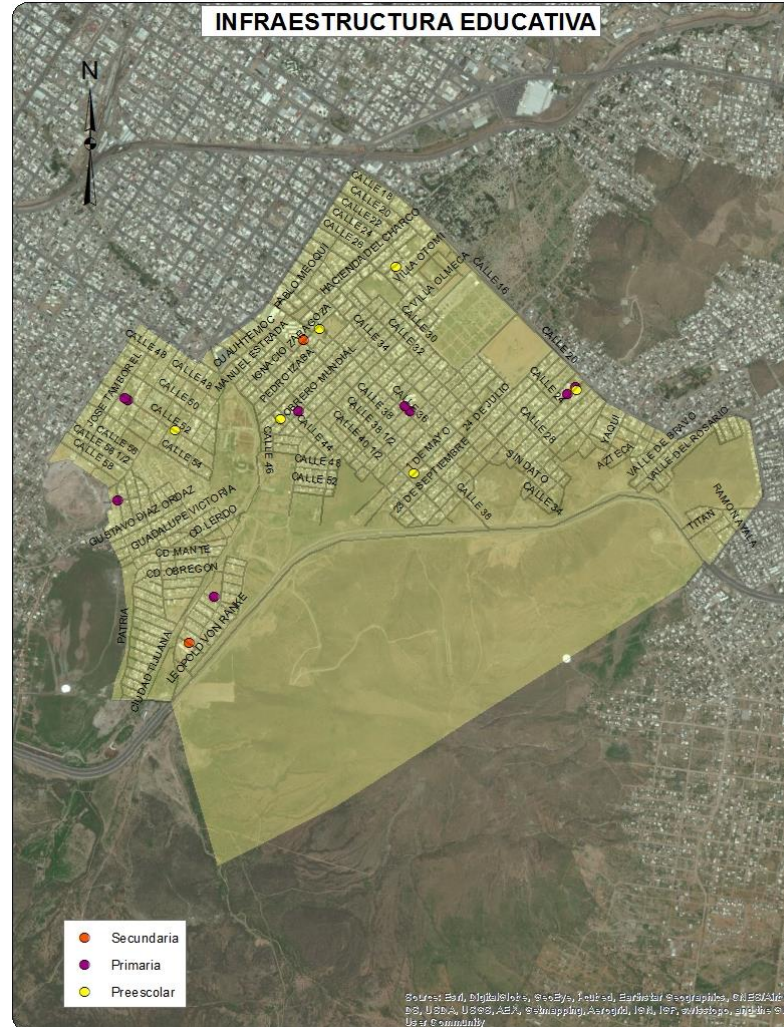

Sociodemográfica			
	Total	Total respecto al Cuadrante	Total respecto al Municipio
Población total	23042	100.0%	2.81%
Densidad de población por km <sup>2</sup>	3637	NA	104.68%
Población de 6 a 14 años	3535	15.34%	2.75%
Población de 15 a 24 años	4780	20.74%	3.19%
Población de 15 años y más	16972	73.66%	2.90%
Población de 65 años y más	1215	5.27%	2.45%
Población económicamente activa	10005	43.42%	2.84%
Población desocupada	586	5.86%	3.38%
Población ocupada de 12 años y más con al menos un grado aprobado en educación postbásica	3793	40.27%	2.16%
Población analfabeta	256	1.51%	3.20%
Población sin derechohabiencia a servicios de salud	4091	17.75%	3.19%
Total de viviendas	7256	100.00%	2.47%
Total de viviendas habitadas	6439	88.74%	2.71%
Total de viviendas no habitadas	817	11.26%	1.44%
Viviendas habitadas no particulares	158	2.45%	1.85%
Viviendas habitadas con 3 servicios básicos	6024	93.55%	2.72%
Viviendas con automóvil	4050	62.90%	2.46%

Económica			
	Cuadrante	Ciudad	
Densidad de UE por km <sup>2</sup>	62.7	65.1	
Promedio de personas ocupadas por UE	5.3	8.3	
Actividad Económica	No. Unidades económicas	Con respecto al Cuadrante	Con respecto a la Ciudad
Construcción	4	1.0%	1.0%
Industria manufacturera	39	9.8%	1.5%
Comercio al por mayor	10	2.5%	0.8%
Comercio al por menor	218	54.9%	1.9%
Servicios profesionales, científicos y técnicos	1	0.3%	0.1%
Servicios educativos	19	4.8%	1.7%
Servicios de salud y asistencia social	12	3.0%	0.8%
Servicios de alojamiento temporal	0	0.0%	0.0%
Preparación de alimentos y bebidas	10	2.5%	0.5%
Centros nocturnos	1	0.3%	0.5%
Otros servicios	63	15.9%	1.2%
Actividades legislativas, gubernamentales, de impartición de justicia, etc.	3	0.8%	0.8%
Otros	17	4.3%	0.7%
Total	397	100.0%	1.3%

## Delitos de Alto Impacto

	Total Cuadrante 2011	Total Cuadrante 2012	Total Cuadrante 2013	Total respecto al Municipio 2013	Tasa por cada 100 mil habitantes 2013 Cuadrante	Tasa por cada 100 mil habitantes 2013 Municipio
Homicidio doloso	7	7	4	1.65%	17.36	26.34
Robo casa habitación	11	28	21	2.63%	91.14	89.71
Robo vehículo	82	75	50	1.18%	217.00	476.00
Robo negocio	0	6	10	1.92%	43.40	58.64
Robo transeúnte	7	5	6	2.13%	26.04	31.74
Lesiones dolosas	21	18	11	1.43%	47.74	86.78

## Faltas Administrativas

	Total Cuadrante 2011	Total Cuadrante 2012	Total Cuadrante 2013	Total respecto al Municipio 2013	Tasa por cada 100 mil habitantes 2013 Cuadrante	Tasa por cada 100 mil habitantes 2013 Municipio
Total	229	273	324	3.56%	1406.13	1023.14
Causar escándalos	137	138	125	3.53%	542.49	398.23
Intoxicarse	59	50	10	3.75%	43.40	30.05
Ingerir bebidas alcohólicas	16	24	45	3.65%	195.30	138.78
Problemas familiares	0	23	18	4.95%	78.12	40.97
Riña	11	11	13	3.21%	56.42	45.59
Otras	6	27	113	3.44%	490.41	369.52

 Tasa superior al promedio municipal



! Población con acceso a la salud

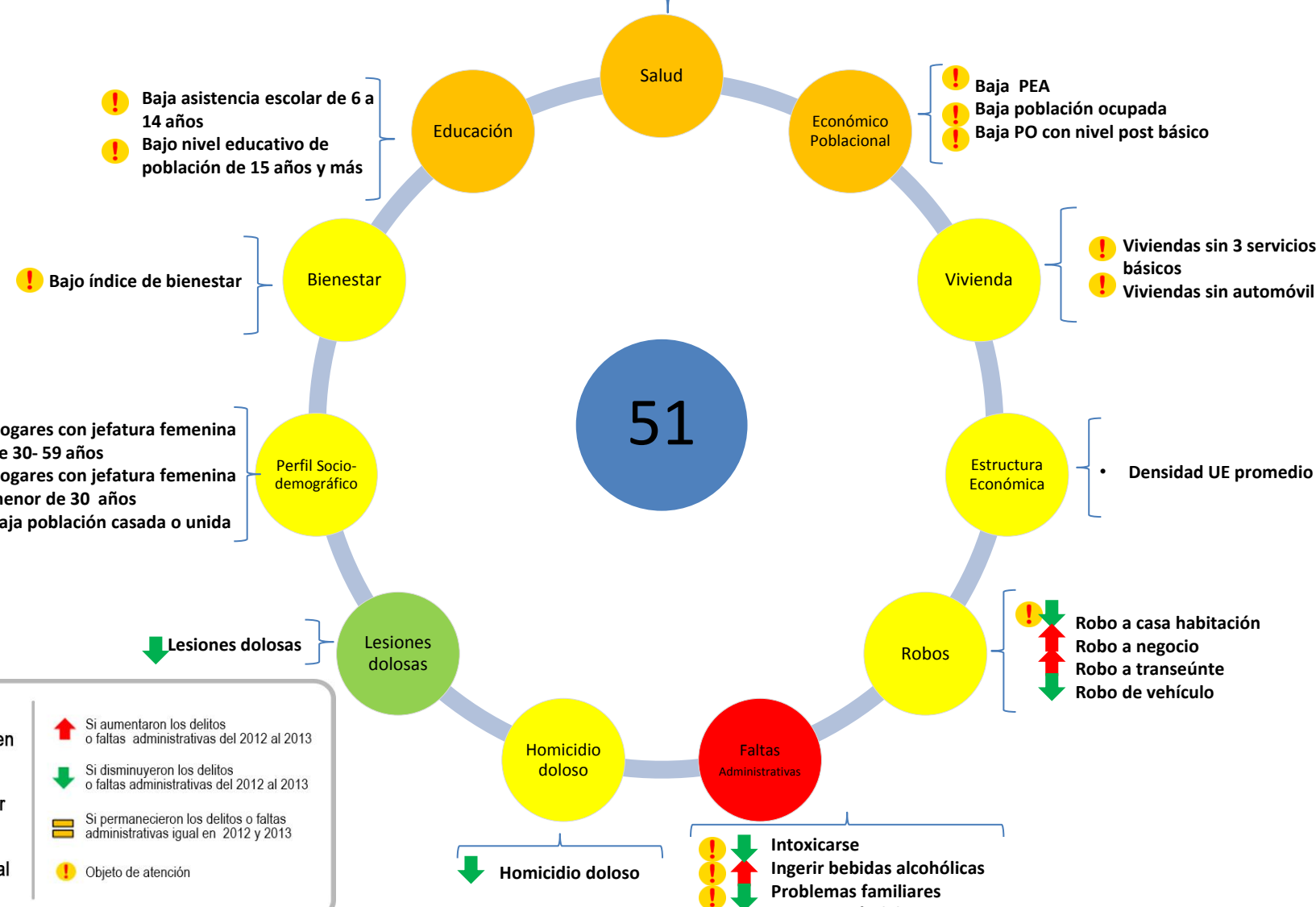

<span style="color: green;">●</span> Muy bien	<span style="color: red;">↑</span> Si aumentaron los delitos o faltas administrativas del 2012 al 2013
<span style="color: lightgreen;">●</span> Bien	<span style="color: green;">↓</span> Si disminuyeron los delitos o faltas administrativas del 2012 al 2013
<span style="color: yellow;">●</span> Regular	<span style="border: 1px solid black; display: inline-block; width: 10px; height: 10px;"></span> Si permanecieron los delitos o faltas administrativas igual en 2012 y 2013
<span style="color: orange;">●</span> Mal	! Objeto de atención
<span style="color: red;">●</span> Muy mal	

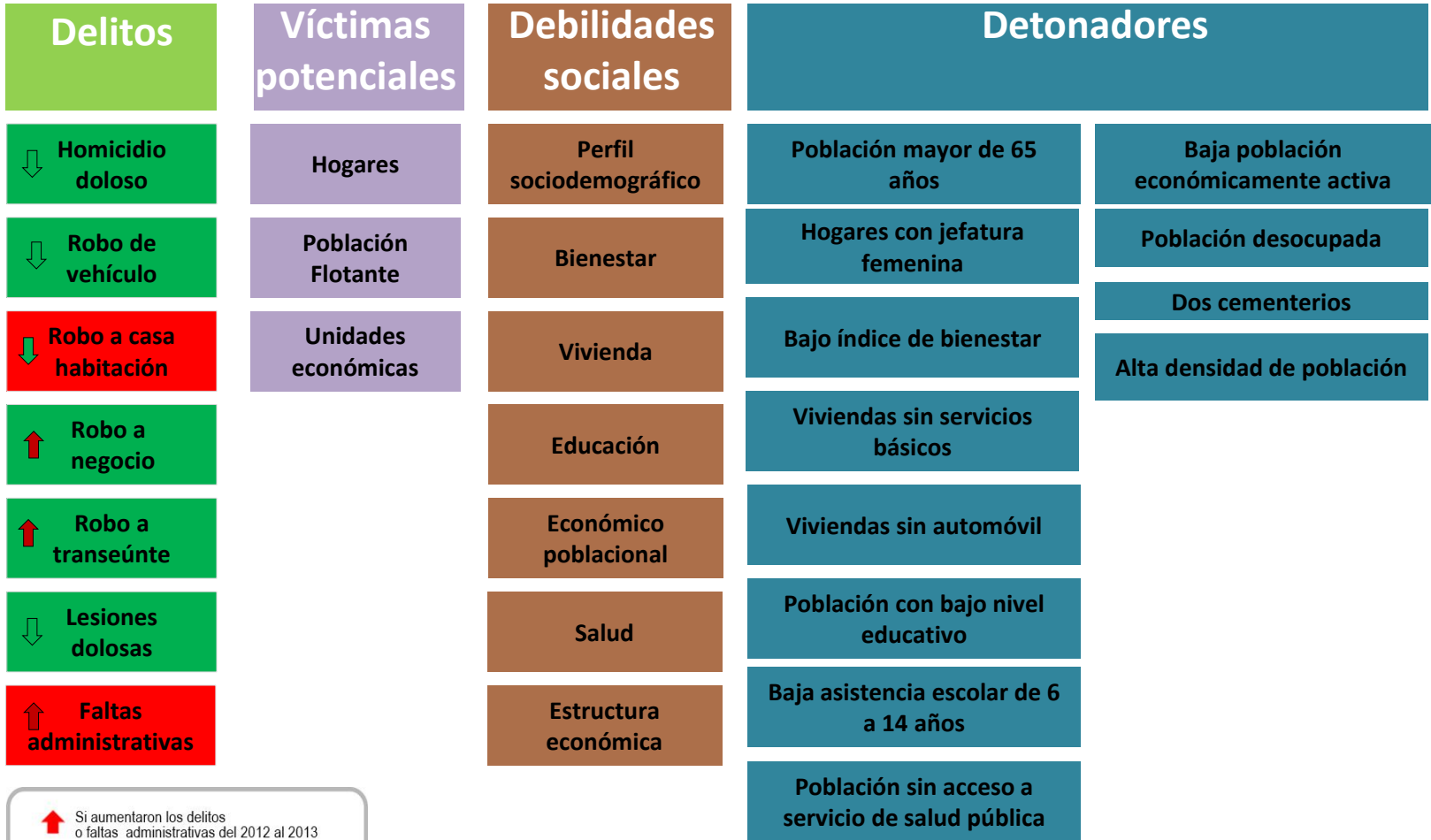

 Si aumentaron los delitos o faltas administrativas del 2012 al 2013  
 Si disminuyeron los delitos o faltas administrativas del 2012 al 2013  
 Si permanecieron los delitos o faltas administrativas igual en 2012 y 2013  
 Tasa inferior a la municipal  
 Tasa superior a la municipal

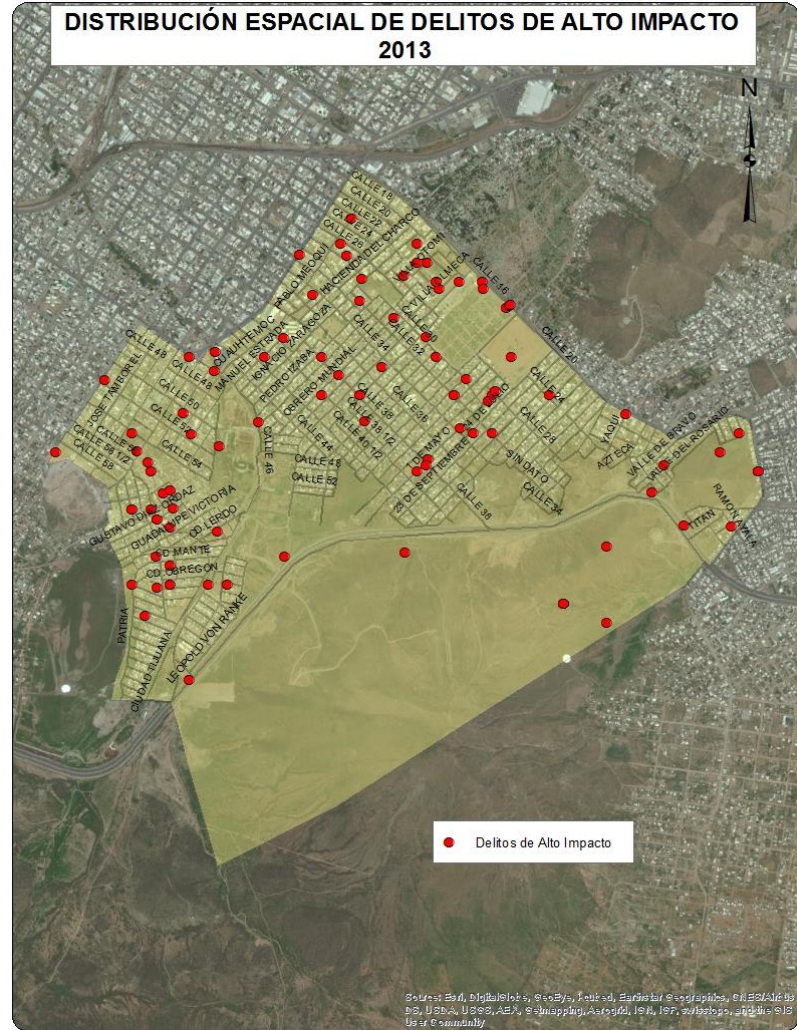
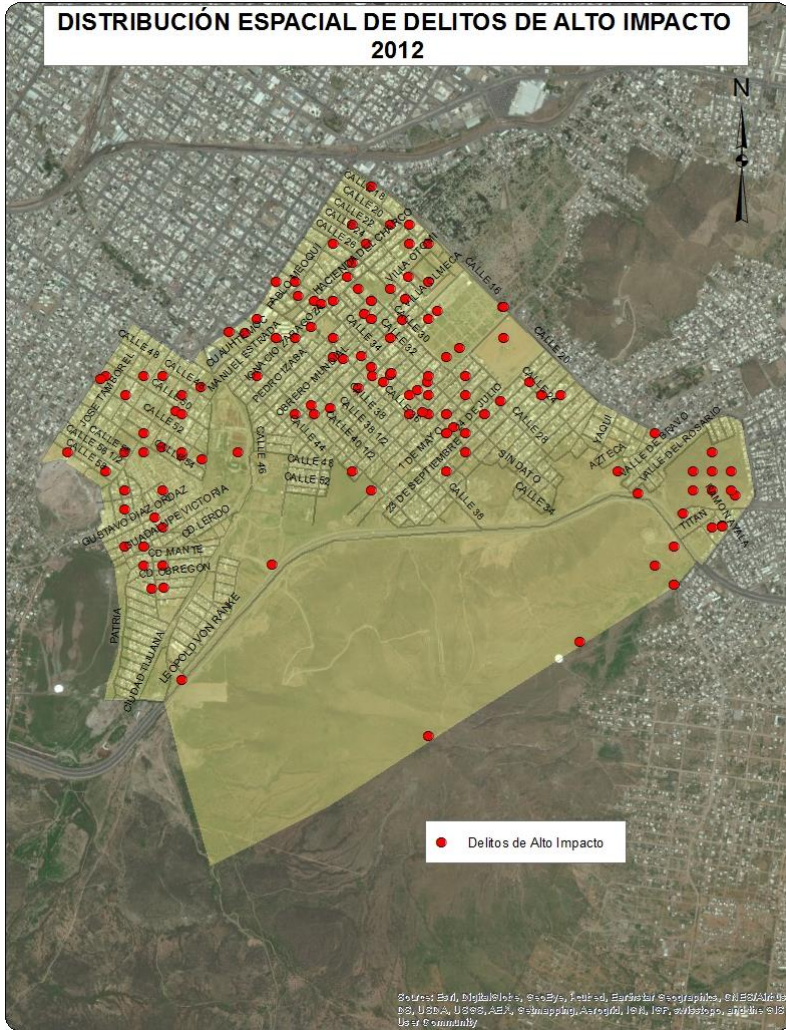

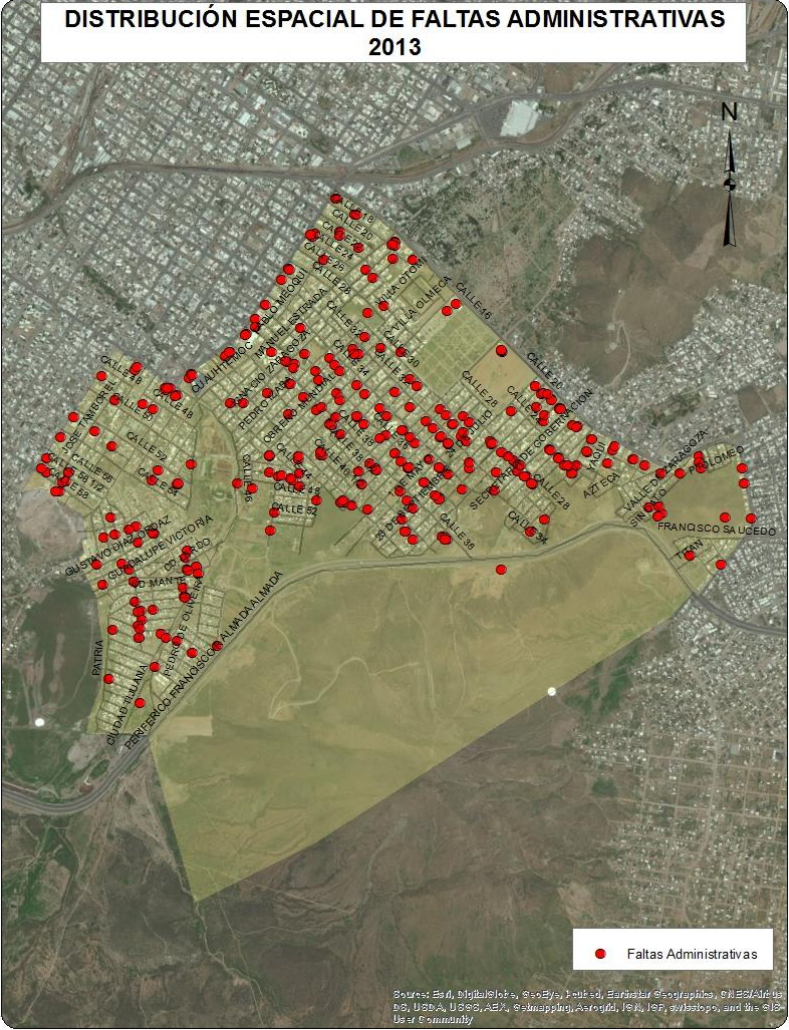



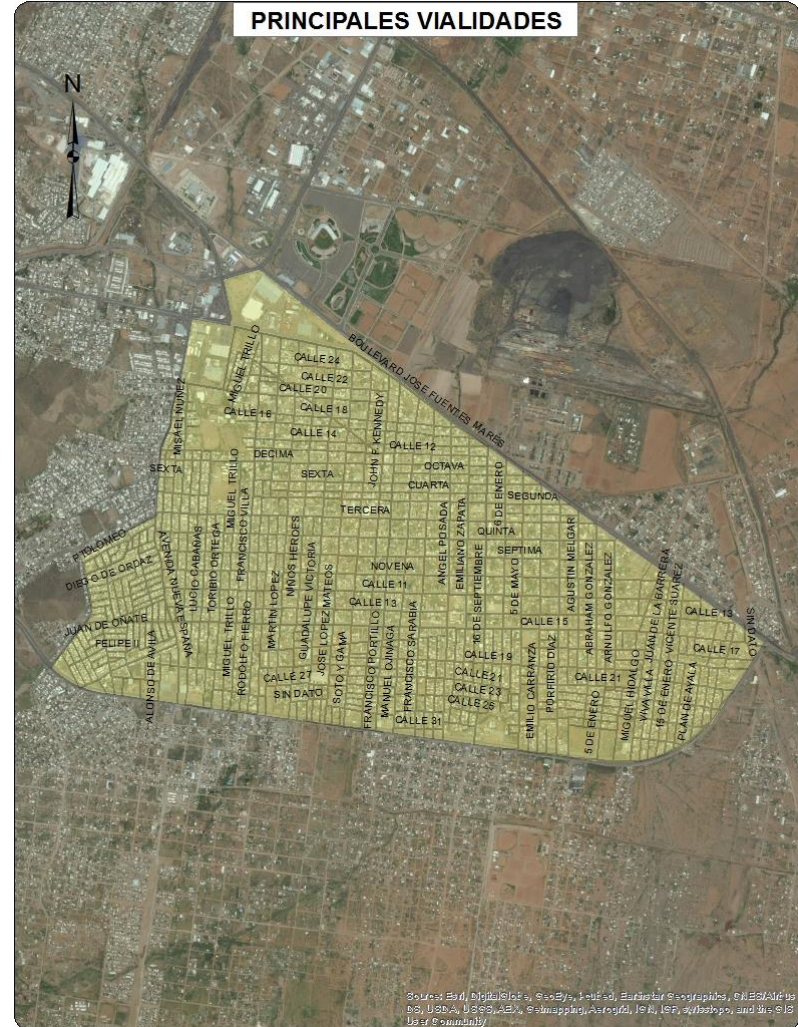
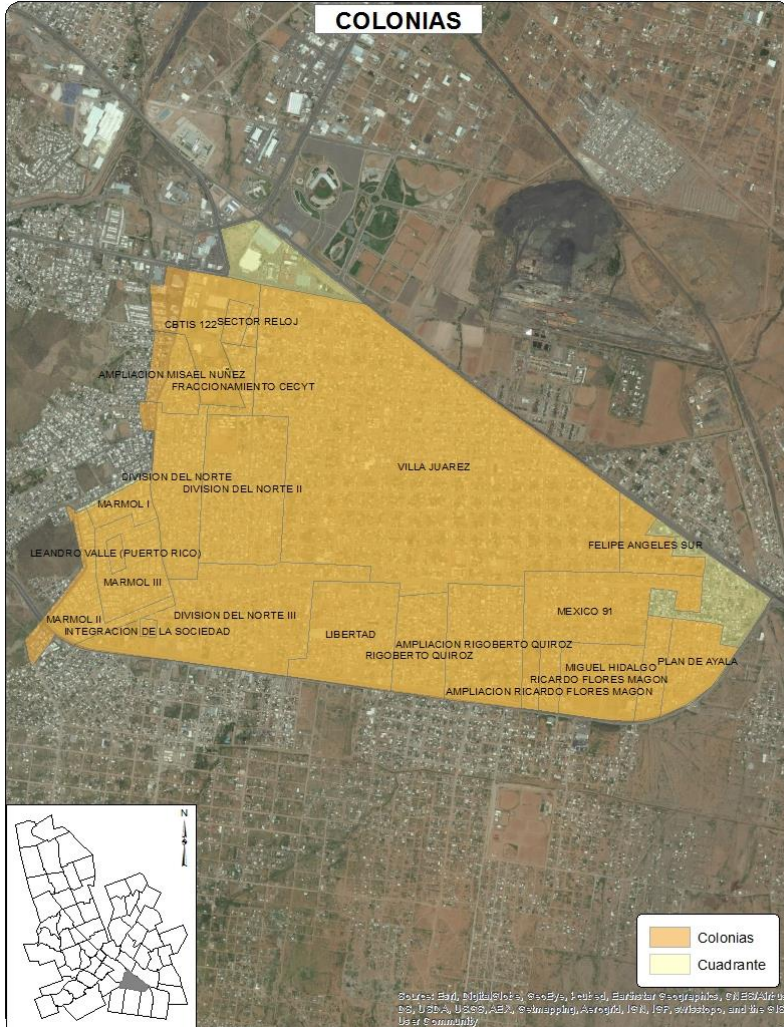

## UNIDADES ECONÓMICAS SOCIALES

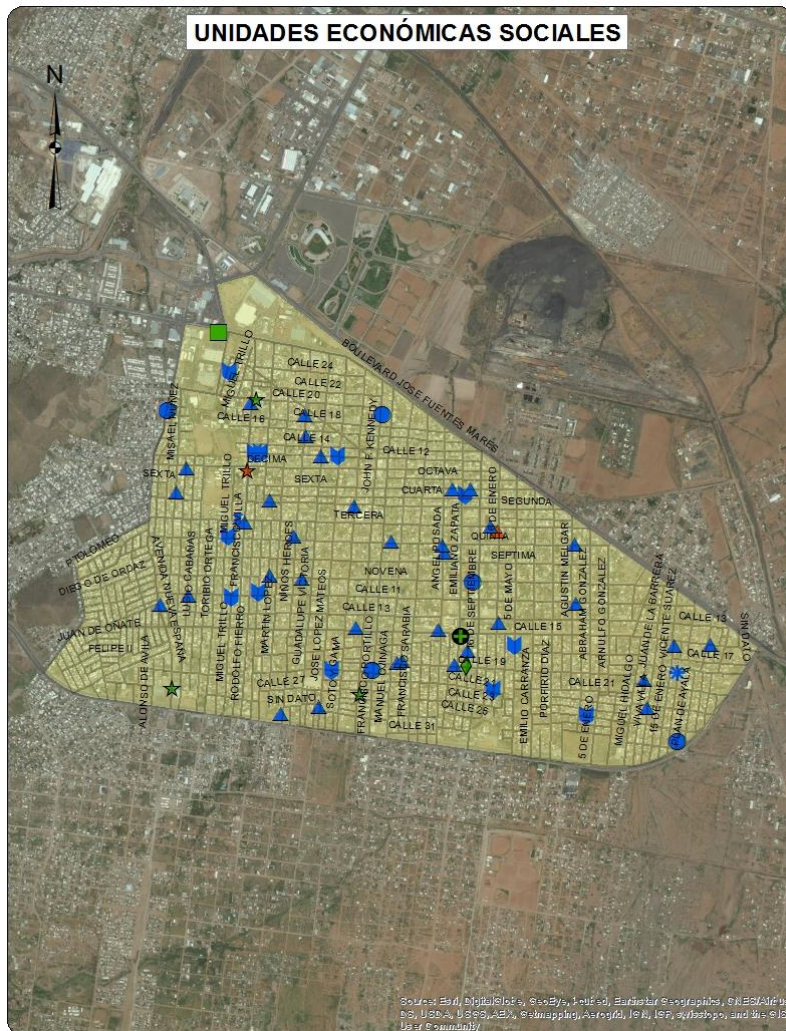

- Actividades de seguridad nacional
- ★ Administración pública en general
- Agrupaciones de autoayuda para alcohólicos y personas con otras adicciones
- ▲ Asociaciones y organizaciones religiosas
- ◆ Bibliotecas y archivos del sector público
- ◀ Guarderías del sector privado
- ✳ Guarderías del sector público
- ★ Hospitales generales del sector privado
- ▲ Hospitales generales del sector público
- ⊙ Impartición de justicia y mantenimiento de la seguridad y el orden público
- ⚙ Orfanatos y otras residencias de asistencia social del sector privado

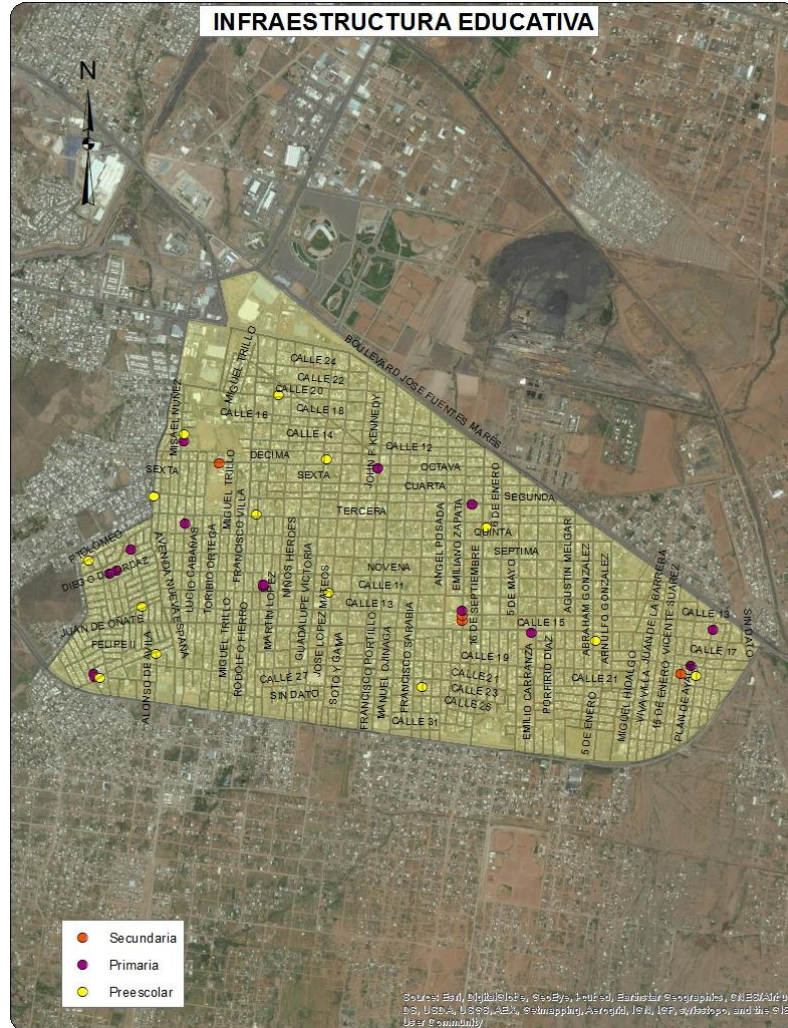

## Sociodemográfica

	Total	Total respecto al Cuadrante	Total respecto al Municipio
Población total	45486	100.0%	5.55%
Densidad de población por km <sup>2</sup>	5587	NA	214.40%
Población de 6 a 14 años	6969	15.32%	5.43%
Población de 15 a 24 años	9096	20.00%	6.07%
Población de 15 años y más	32892	72.31%	5.62%
Población de 65 años y más	2548	5.60%	5.14%
Población económicamente activa	19365	42.57%	5.50%
Población desocupada	1142	5.90%	6.58%
Población ocupada de 12 años y más con al menos un grado aprobado en educación postbásica	7275	39.92%	4.14%
Población analfabeta	567	1.72%	7.09%
Población sin derechohabiencia a servicios de salud	7769	17.08%	6.07%
Total de viviendas	14254	100.00%	4.85%
Total de viviendas habitadas	12609	88.46%	5.32%
Total de viviendas no habitadas	1645	11.54%	2.90%
Viviendas habitadas no particulares	492	3.90%	5.75%
Viviendas habitadas con 3 servicios básicos	11984	95.04%	5.41%
Viviendas con automóvil	7814	61.97%	4.75%

## Económica

	Cuadrante	Ciudad	
Densidad de UE por km <sup>2</sup>	178.1	65.1	
Promedio de personas ocupadas por UE	4.9	8.3	
Actividad Económica	No. Unidades económicas	Con respecto al Cuadrante	Con respecto a la Ciudad
Construcción	8	0.6%	1.9%
Industria manufacturera	147	10.1%	5.8%
Comercio al por mayor	42	2.9%	3.3%
Comercio al por menor	615	42.4%	5.2%
Servicios profesionales, científicos y técnicos	12	0.8%	1.3%
Servicios educativos	45	3.1%	4.0%
Servicios de salud y asistencia social	38	2.6%	2.5%
Servicios de alojamiento temporal	4	0.3%	3.4%
Preparación de alimentos y bebidas	124	8.6%	5.8%
Centros nocturnos	8	0.6%	4.0%
Otros servicios	314	21.7%	6.2%
Actividades legislativas, gubernamentales, de impartición de justicia, etc.	5	0.3%	1.4%
Otros	88	6.1%	3.6%
Total	1450	100.0%	4.8%

## Delitos de Alto Impacto

	Total Cuadrante 2011	Total Cuadrante 2012	Total Cuadrante 2013	Total respecto al Municipio 2013	Tasa por cada 100 mil habitantes 2013 Cuadrante	Tasa por cada 100 mil habitantes 2013 Municipio
Homicidio doloso	29	12	17	7.00%	37.37	26.34
Robo casa habitación	26	26	47	5.90%	103.33	89.71
Robo vehículo	150	106	100	2.36%	219.85	476.00
Robo negocio	1	16	17	3.26%	37.37	58.64
Robo transeúnte	14	13	13	4.61%	28.58	31.74
Lesiones dolosas	28	27	35	4.54%	76.95	86.78

## Faltas Administrativas

	Total Cuadrante 2011	Total Cuadrante 2012	Total Cuadrante 2013	Total respecto al Municipio 2013	Tasa por cada 100 mil habitantes 2013 Cuadrante	Tasa por cada 100 mil habitantes 2013 Municipio
Total	385	450	583	6.41%	1281.71	1023.14
Causar escándalos	274	239	222	6.27%	488.06	398.23
Intoxicarse	57	69	18	6.74%	39.57	30.05
Ingerir bebidas alcohólicas	21	39	71	5.76%	156.09	138.78
Problemas familiares	0	31	16	4.40%	35.18	40.97
Riña	16	28	37	9.14%	81.34	45.59
Otras	17	44	219	6.67%	481.47	369.52

 Tasa superior al promedio municipal

! Población con acceso a la salud

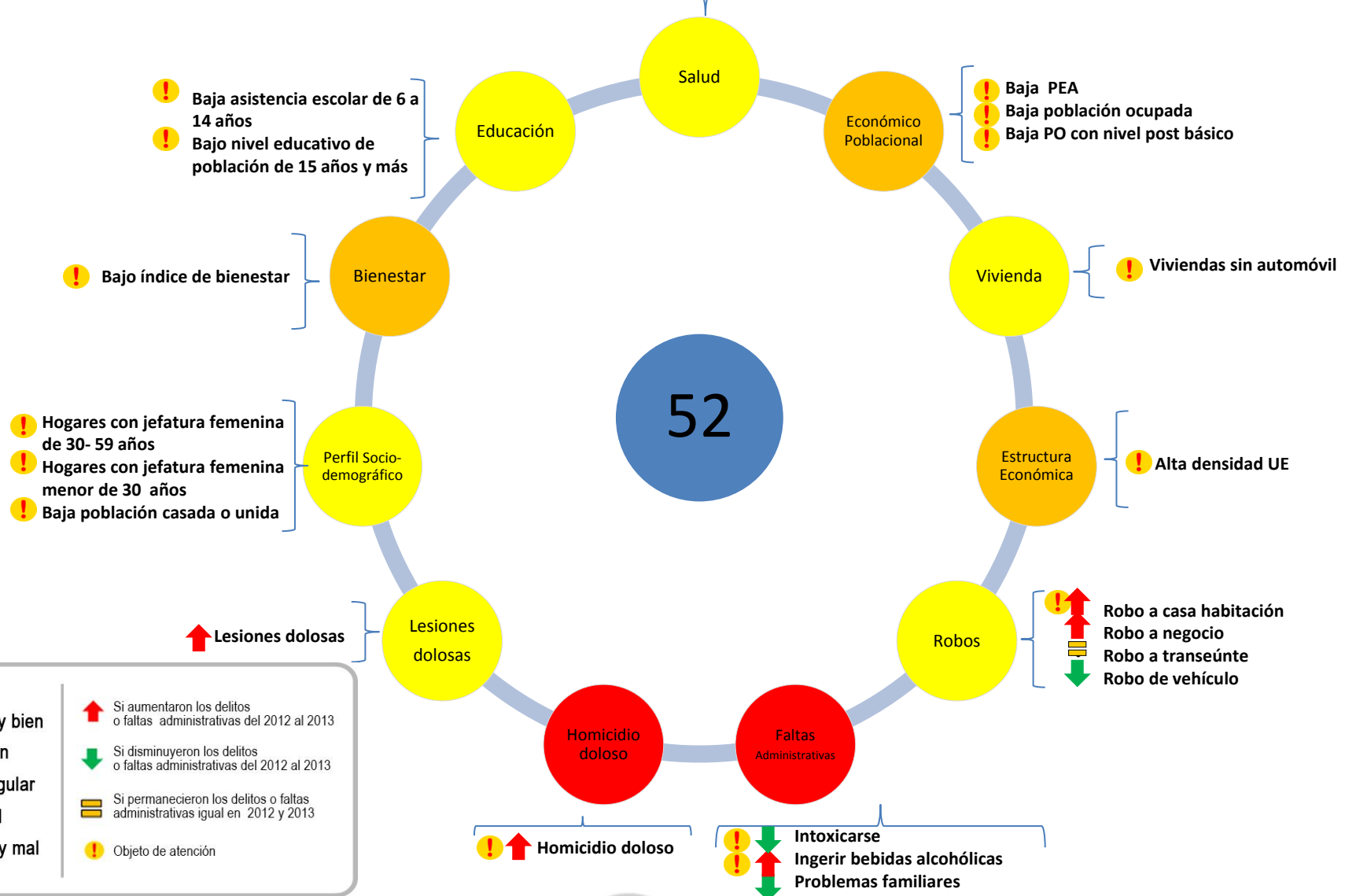

● Muy bien	↑ Si aumentaron los delitos o faltas administrativas del 2012 al 2013
● Bien	↓ Si disminuyeron los delitos o faltas administrativas del 2012 al 2013
● Regular	▬ Si permanecieron los delitos o faltas administrativas igual en 2012 y 2013
● Mal	! Objeto de atención
● Muy mal	

! ↓ Intoxicarse  
! ↓ Ingerir bebidas alcohólicas  
! ↓ Problemas familiares  
! ↓ Causar escándalos  
! ↑ Riña



- Si aumentaron los delitos o faltas administrativas del 2012 al 2013
- Si disminuyeron los delitos o faltas administrativas del 2012 al 2013
- Si permanecieron los delitos o faltas administrativas igual en 2012 y 2013
- Tasa inferior a la municipal
- Tasa superior a la municipal
- Posicionamiento de la actividad económica en este cuadrante respecto al municipio

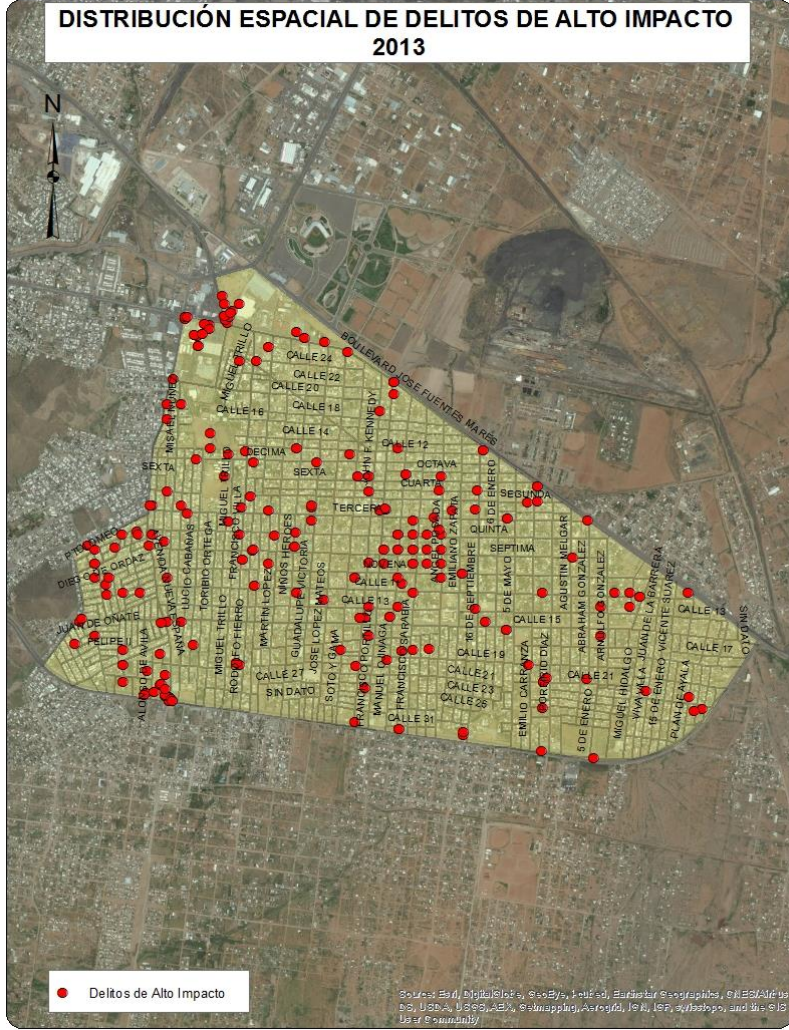
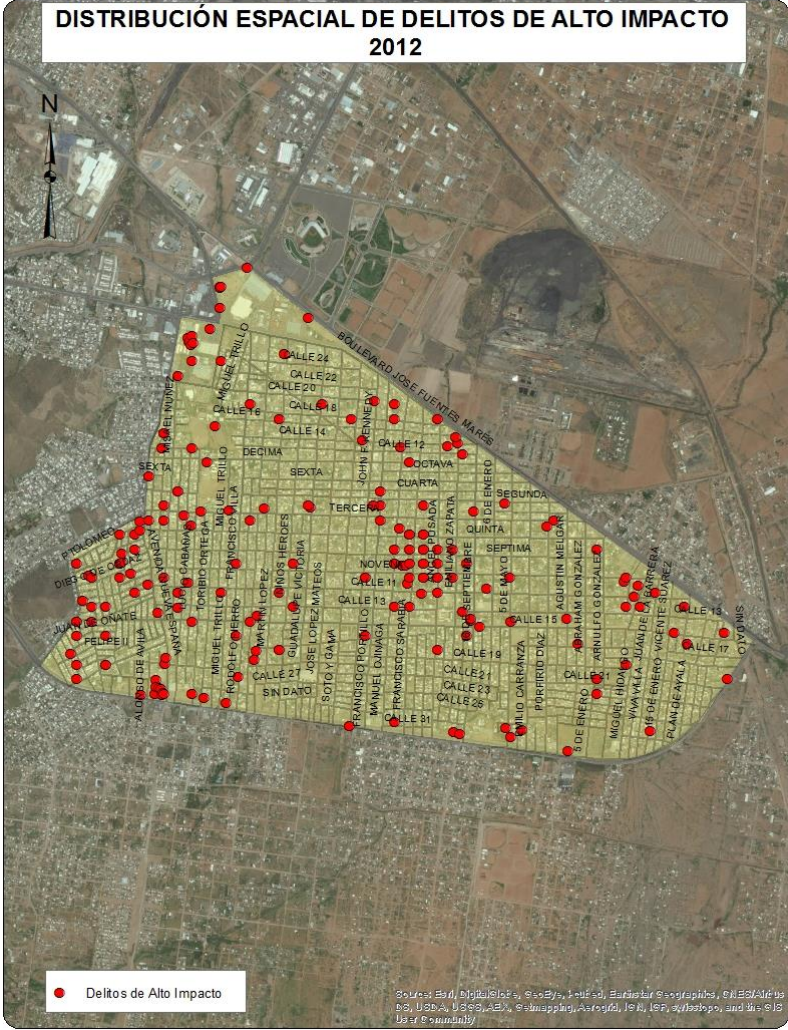



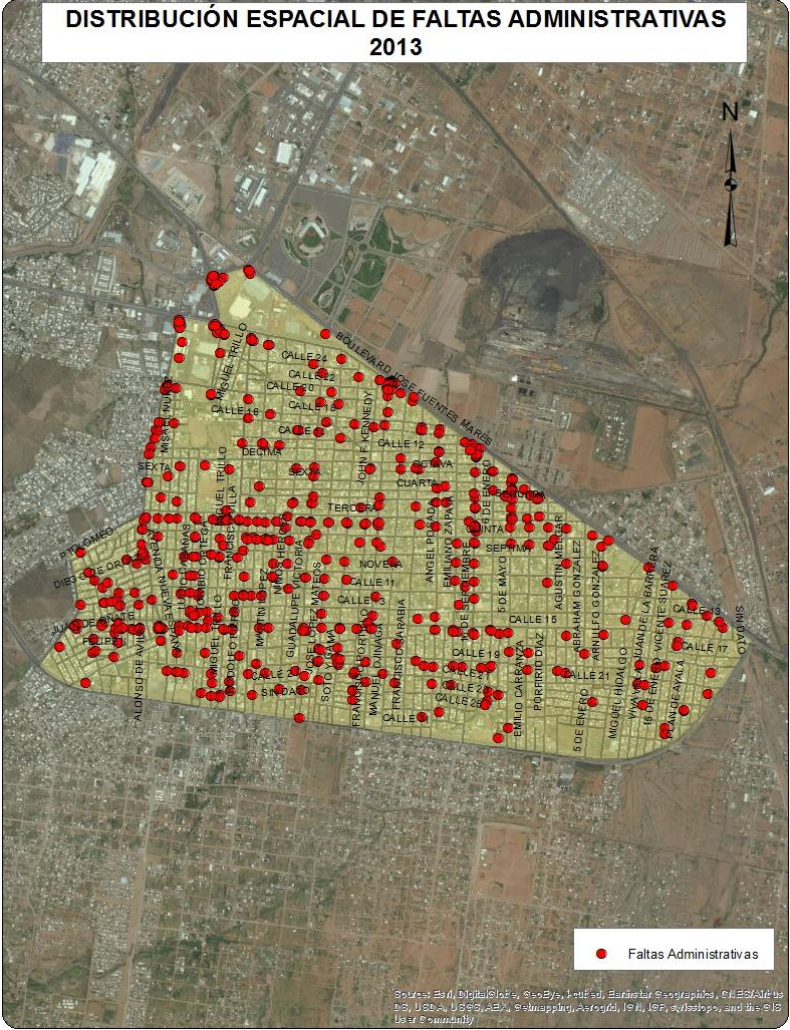

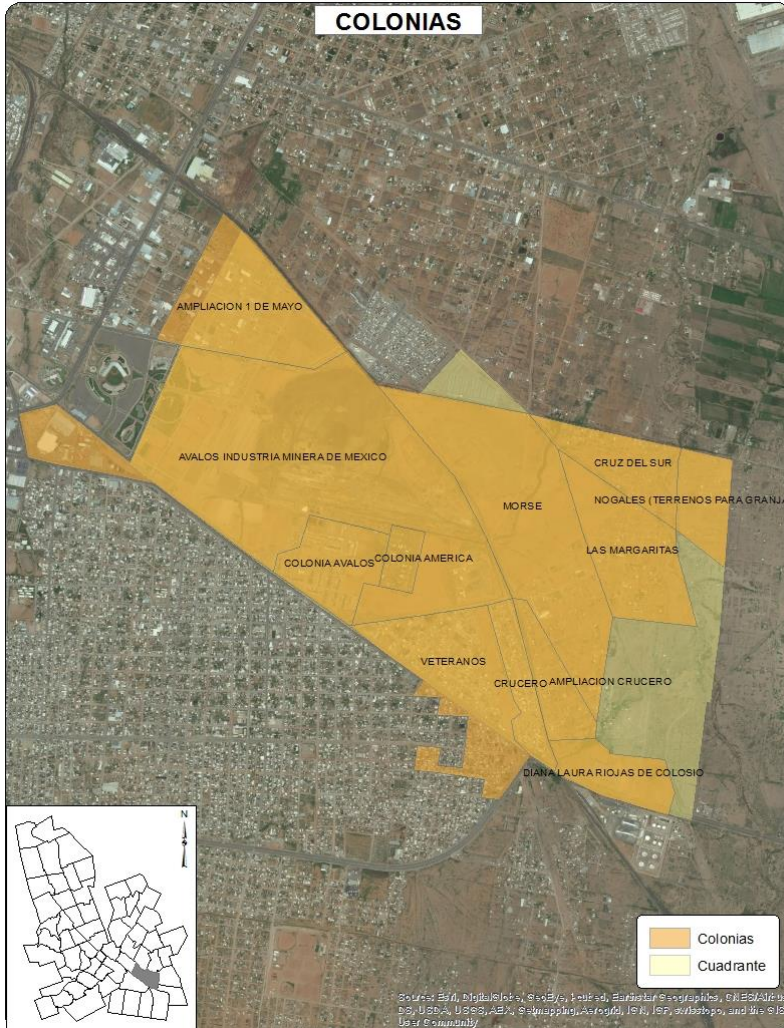

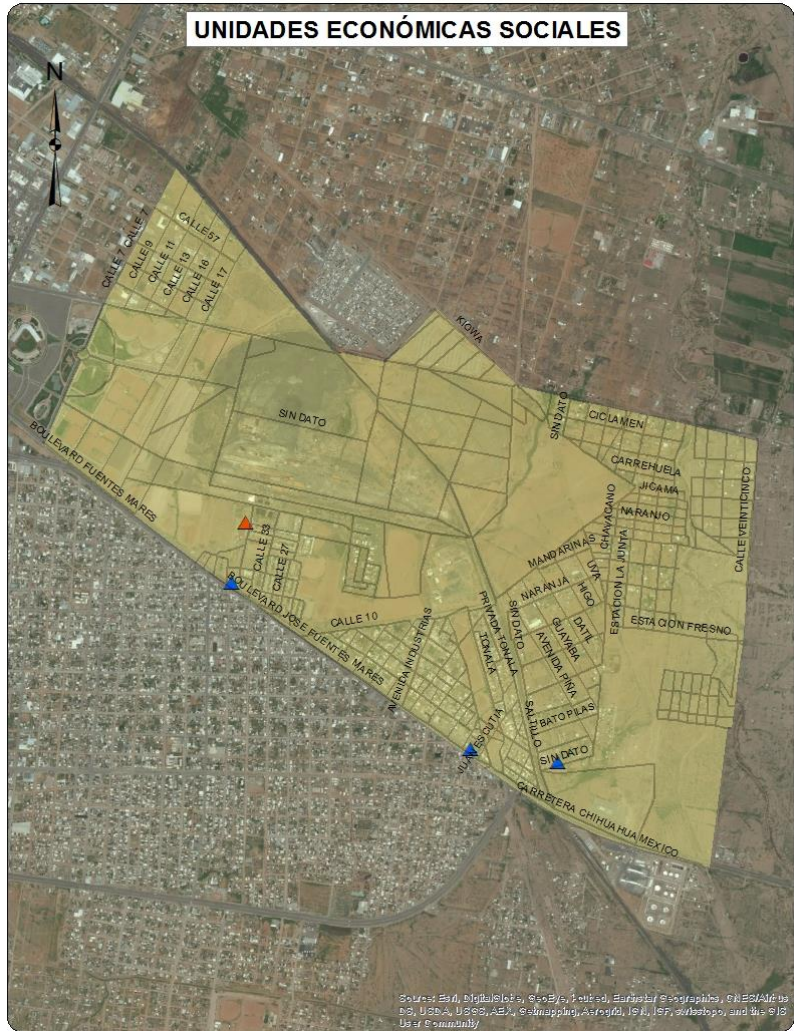

- ▲ Asociaciones y organizaciones religiosas
- ▲ Hospitales generales del sector público



Sociodemográfica			
	Total	Total respecto al Cuadrante	Total respecto al Municipio
Población total	5126	100.0%	0.63%
Densidad de población por km <sup>2</sup>	604	NA	-65.99%
Población de 6 a 14 años	905	17.66%	0.71%
Población de 15 a 24 años	886	17.28%	0.59%
Población de 15 años y más	3373	65.80%	0.58%
Población de 65 años y más	208	4.06%	0.42%
Población económicamente activa	2050	39.99%	0.58%
Población desocupada	151	7.37%	0.87%
Población ocupada de 12 años y más con al menos un grado aprobado en educación postbásica	588	30.96%	0.33%
Población analfabeta	120	3.56%	1.50%
Población sin derechohabiencia a servicios de salud	1022	19.94%	0.80%
Total de viviendas	1872	100.00%	0.64%
Total de viviendas habitadas	1385	73.99%	0.58%
Total de viviendas no habitadas	487	26.01%	0.86%
Viviendas habitadas no particulares	70	5.05%	0.82%
Viviendas habitadas con 3 servicios básicos	1210	87.36%	0.55%
Viviendas con automóvil	742	53.57%	0.45%

Económica			
	Cuadrante	Ciudad	
Densidad de UE por km <sup>2</sup>	12.3	65.1	
Promedio de personas ocupadas por UE	7.8	8.3	
Actividad Económica	No. Unidades económicas	Con respecto al Cuadrante	Con respecto a la Ciudad
Construcción	1	1.0%	0.2%
Industria manufacturera	6	5.8%	0.2%
Comercio al por mayor	7	6.7%	0.6%
Comercio al por menor	48	46.2%	0.4%
Servicios profesionales, científicos y técnicos	0	0.0%	0.0%
Servicios educativos	6	5.8%	0.5%
Servicios de salud y asistencia social	1	1.0%	0.1%
Servicios de alojamiento temporal	1	1.0%	0.8%
Preparación de alimentos y bebidas	8	7.7%	0.4%
Centros nocturnos	0	0.0%	0.0%
Otros servicios	23	22.1%	0.5%
Actividades legislativas, gubernamentales, de impartición de justicia, etc.	0	0.0%	0.0%
Otros	3	2.9%	0.1%
Total	104	100.0%	0.3%

## Delitos de Alto Impacto

	Total Cuadrante 2011	Total Cuadrante 2012	Total Cuadrante 2013	Total respecto al Municipio 2013	Tasa por cada 100 mil habitantes 2013 Cuadrante	Tasa por cada 100 mil habitantes 2013 Municipio
Homicidio doloso	7	3	4	1.65%	78.03	26.34
Robo casa habitación	10	2	7	0.88%	136.56	89.71
Robo vehículo	34	20	15	0.35%	292.63	476.00
Robo negocio	0	1	5	0.96%	97.54	58.64
Robo transeúnte	2	2	2	0.71%	39.02	31.74
Lesiones dolosas	10	11	3	0.39%	58.53	86.78

## Faltas Administrativas







	Total Cuadrante 2011	Total Cuadrante 2012	Total Cuadrante 2013	Total respecto al Municipio 2013	Tasa por cada 100 mil habitantes 2013 Cuadrante	Tasa por cada 100 mil habitantes 2013 Municipio
Total	25	40	35	0.39%	682.79	1023.14
Causar escándalos	15	24	18	0.51%	351.15	398.23
Intoxicarse	2	6	1	0.37%	19.51	30.05
Ingerir bebidas alcohólicas	5	2	0	0.00%	0.00	138.78
Problemas familiares	1	1	2	0.55%	39.02	40.97
Riña	1	1	0	0.00%	0.00	45.59
Otras	1	6	14	0.43%	273.12	369.52

 Tasa superior al promedio municipal



● Muy bien	↑ Si aumentaron los delitos o faltas administrativas del 2012 al 2013
● Bien	↓ Si disminuyeron los delitos o faltas administrativas del 2012 al 2013
● Regular	≡ Si permanecieron los delitos o faltas administrativas igual en 2012 y 2013
● Mal	!
● Muy mal	!

! Objeto de atención

Delitos	Víctimas potenciales	Debilidades sociales	Detonadores
 <b>Homicidio doloso</b>	Hogares	Bienestar	Bajo índice de bienestar
 <b>Robo de vehículo</b>	Población Flotante	Vivienda	Viviendas desocupadas
 <b>Robo a casa habitación</b>	Unidades económicas	Educación	Viviendas habitadas con menos de dos dormitorios
 <b>Robo a negocio</b>		Económico poblacional	Viviendas sin servicios básicos
 <b>Robo a transeúnte</b>		Salud	Viviendas sin automóvil
 <b>Lesiones dolosas</b>		Estructura económica	Población con bajo nivel educativo
 <b>Faltas administrativas</b>			Población sin acceso a servicio de salud pública
			Población desocupada
			Baja densidad de negocios
			Baja población económicamente activa

 Si aumentaron los delitos o faltas administrativas del 2012 al 2013  
 Si disminuyeron los delitos o faltas administrativas del 2012 al 2013  
 Si permanecieron los delitos o faltas administrativas igual en 2012 y 2013  
 Tasa inferior a la municipal  
 Tasa superior a la municipal



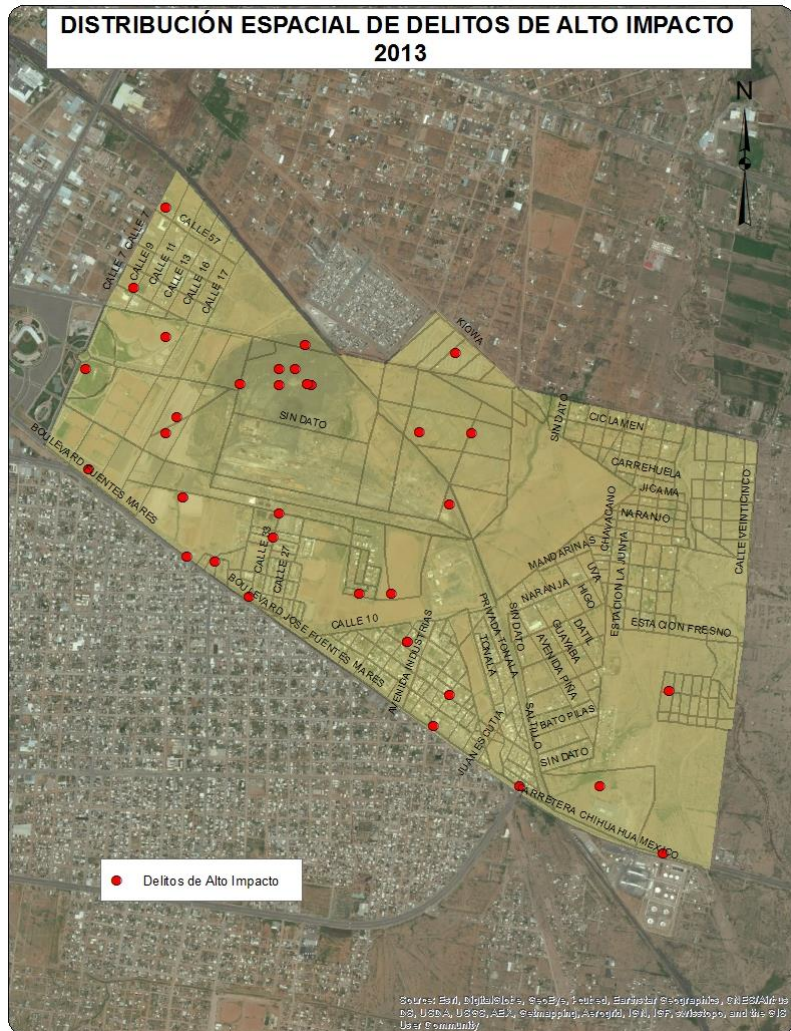
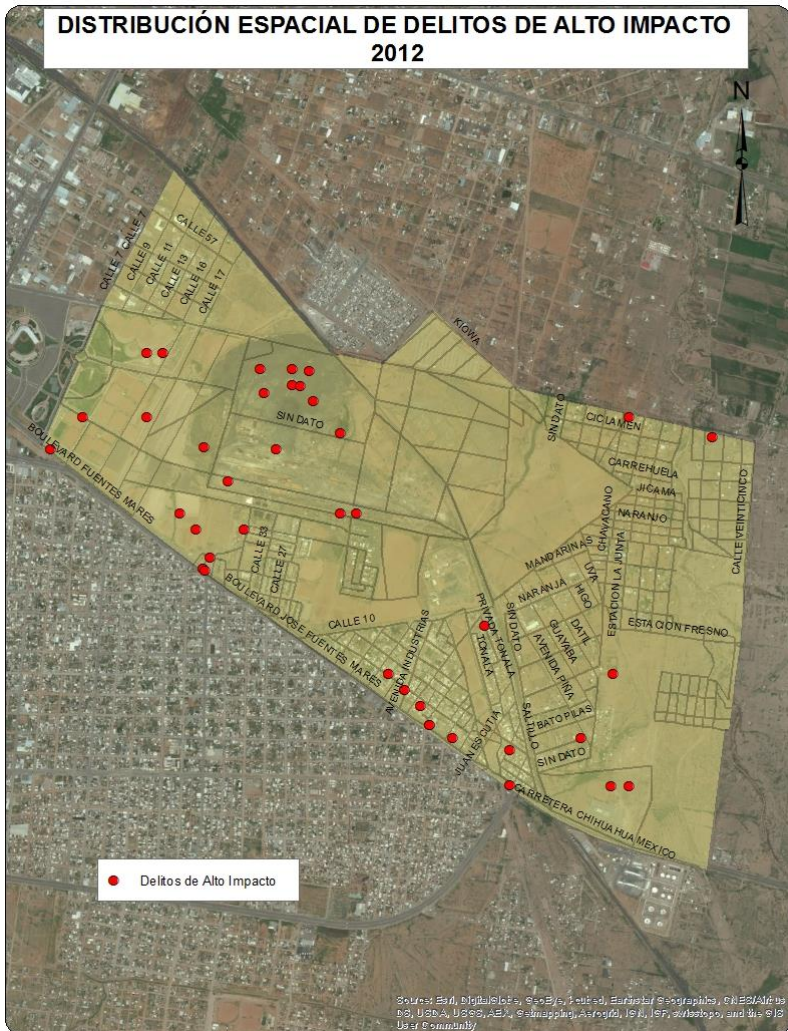

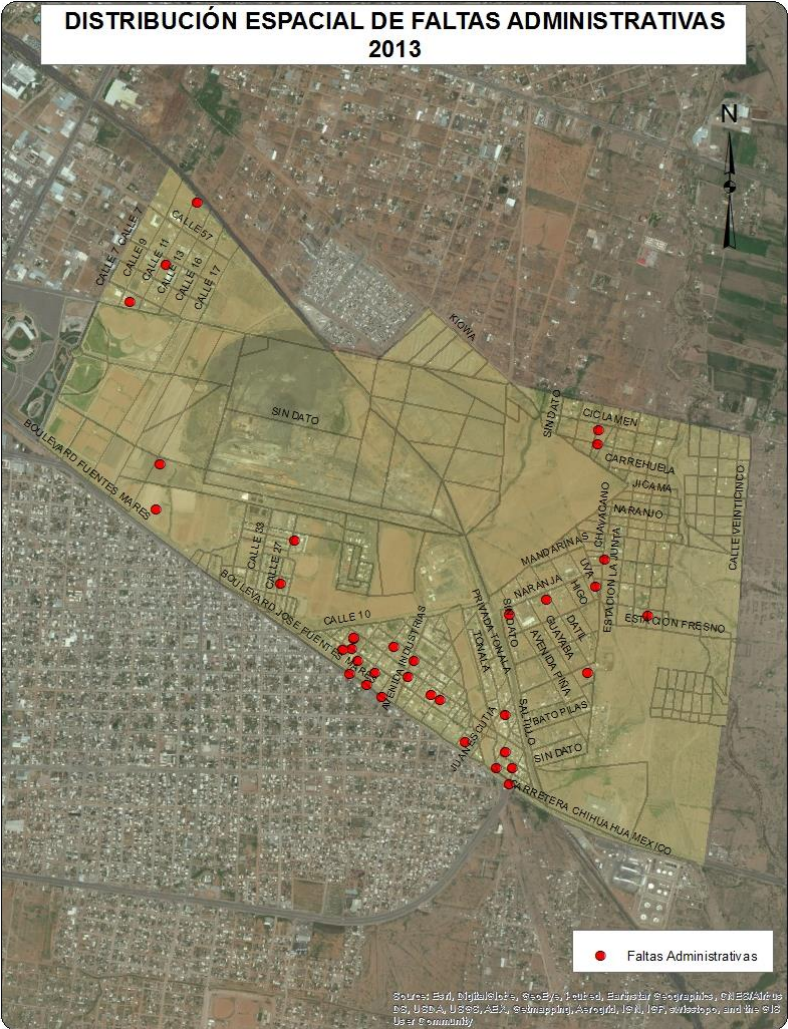







## Sociodemográfica

	Total	Total respecto al Cuadrante	Total respecto al Municipio
Población total	1590	100.0%	0.19%
Densidad de población por km <sup>2</sup>	277	NA	-84.42%
Población de 6 a 14 años	270	16.98%	0.21%
Población de 15 a 24 años	306	19.25%	0.20%
Población de 15 años y más	1135	71.38%	0.19%
Población de 65 años y más	93	5.85%	0.19%
Población económicamente activa	700	44.03%	0.20%
Población desocupada	19	2.71%	0.11%
Población ocupada de 12 años y más con al menos un grado aprobado en educación postbásica	213	31.28%	0.12%
Población analfabeta	27	2.38%	0.34%
Población sin derechohabiencia a servicios de salud	333	20.94%	0.26%
Total de viviendas	559	100.00%	0.19%
Total de viviendas habitadas	444	79.43%	0.19%
Total de viviendas no habitadas	115	20.57%	0.20%
Viviendas habitadas no particulares	3	0.68%	0.04%
Viviendas habitadas con 3 servicios básicos	421	94.82%	0.19%
Viviendas con automóvil	305	68.69%	0.19%

## Económica

	Cuadrante	Ciudad	
Densidad de UE por km <sup>2</sup>	14.1	65.1	
Promedio de personas ocupadas por UE	18.1	8.3	
Actividad Económica	No. Unidades económicas	Con respecto al Cuadrante	Con respecto a la Ciudad
Construcción	2	2.5%	0.5%
Industria manufacturera	8	10.0%	0.3%
Comercio al por mayor	16	20.0%	1.3%
Comercio al por menor	27	33.8%	0.2%
Servicios profesionales, científicos y técnicos	2	2.5%	0.2%
Servicios educativos	5	6.3%	0.4%
Servicios de salud y asistencia social	1	1.3%	0.1%
Servicios de alojamiento temporal	3	3.8%	2.5%
Preparación de alimentos y bebidas	4	5.0%	0.2%
Centros nocturnos	1	1.3%	0.5%
Otros servicios	6	7.5%	0.1%
Actividades legislativas, gubernamentales, de impartición de justicia, etc.	0	0.0%	0.0%
Otros	5	6.3%	0.2%
Total	80	100.0%	0.3%

## Delitos de Alto Impacto

	Total Cuadrante 2011	Total Cuadrante 2012	Total Cuadrante 2013	Total respecto al Municipio 2013	Tasa por cada 100 mil habitantes 2013 Cuadrante	Tasa por cada 100 mil habitantes 2013 Municipio
Homicidio doloso	4	0	1	0.41%	62.89	26.34
Robo casa habitación	1	2	0	0.00%	0.00	89.71
Robo vehículo	12	11	3	0.07%	188.68	476.00
Robo negocio	0	1	2	0.38%	125.79	58.64
Robo transeúnte	1	0	0	0.00%	0.00	31.74
Lesiones dolosas	3	0	2	0.26%	125.79	86.78

## Faltas Administrativas

	Total Cuadrante 2011	Total Cuadrante 2012	Total Cuadrante 2013	Total respecto al Municipio 2013	Tasa por cada 100 mil habitantes 2013 Cuadrante	Tasa por cada 100 mil habitantes 2013 Municipio
Total	14	16	7	0.08%	440.25	1023.14
Causar escándalos	8	5	2	0.06%	125.79	398.23
Intoxicarse	2	2	0	0.00%	0.00	30.05
Ingerir bebidas alcohólicas	3	2	1	0.08%	62.89	138.78
Problemas familiares	0	0	0	0.00%	0.00	40.97
Riña	1	3	0	0.00%	0.00	45.59
Otras	0	4	4	0.12%	251.57	369.52

 Tasa superior al promedio municipal

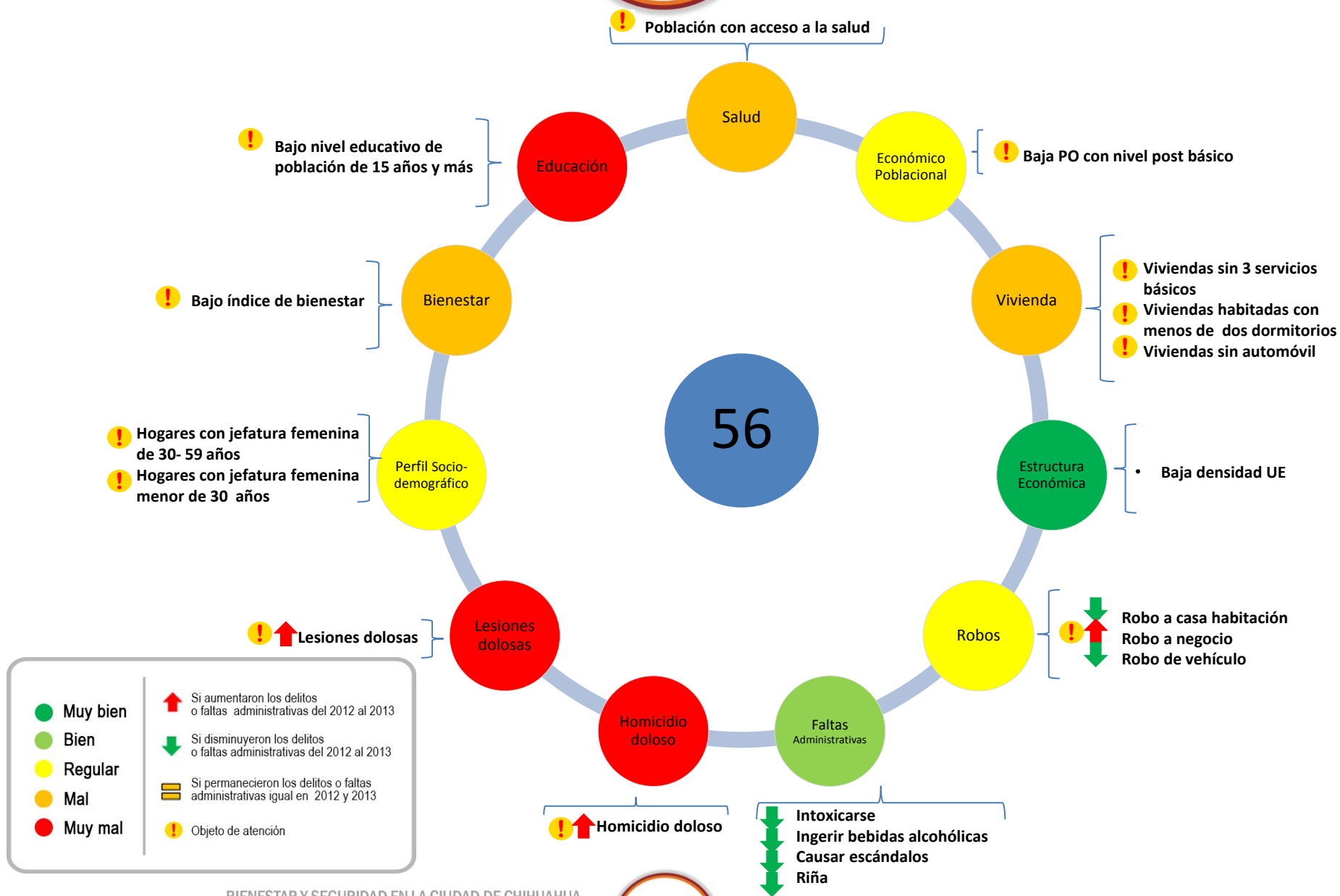

<span style="color: green;">●</span> Muy bien	<span style="color: red;">↑</span> Si aumentaron los delitos o faltas administrativas del 2012 al 2013
<span style="color: lightgreen;">●</span> Bien	<span style="color: green;">↓</span> Si disminuyeron los delitos o faltas administrativas del 2012 al 2013
<span style="color: yellow;">●</span> Regular	<span style="border: 1px solid black; display: inline-block; width: 10px; height: 10px;"></span> Si permanecieron los delitos o faltas administrativas igual en 2012 y 2013
<span style="color: orange;">●</span> Mal	<span style="color: yellow;">!</span> Objeto de atención
<span style="color: red;">●</span> Muy mal	





Delitos	Víctimas potenciales	Debilidades sociales	Detonadores	
Homicidio doloso	Hogares	Perfil sociodemográfico	Población mayor de 65 años	Población desocupada
Robo de vehículo	Población Flotante	Bienestar	Hogares con jefatura femenina	Baja densidad de negocios
Robo a casa habitación	Unidades económicas	Vivienda	Bajo índice de bienestar	Centro psiquiátrico
Robo a negocio		Educación	Viviendas habitadas con menos de dos dormitorios	Unión Ganadera
Robo a transeúnte		Económico poblacional	Viviendas sin servicios básicos	
Lesiones dolosas		Salud	Viviendas sin automóvil	
Faltas administrativas		Estructura económica	Población con bajo nivel educativo	
			Población sin acceso a servicio de salud pública	

Si aumentaron los delitos o faltas administrativas del 2012 al 2013  
 Si disminuyeron los delitos o faltas administrativas del 2012 al 2013  
 Si permanecieron los delitos o faltas administrativas igual en 2012 y 2013  
 Tasa inferior a la municipal  
 Tasa superior a la municipal









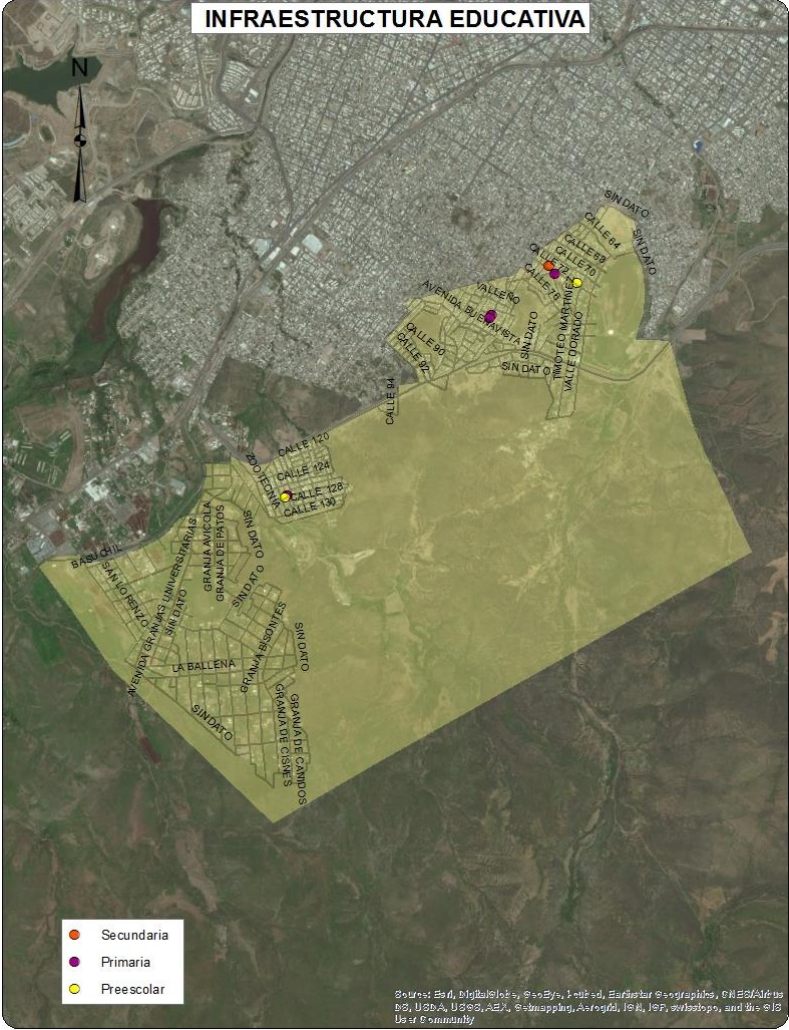

Sociodemográfica			
	Total	Total respecto al Cuadrante	Total respecto al Municipio
Población total	16609	100.0%	2.03%
Densidad de población por km <sup>2</sup>	1008	NA	-43.30%
Población de 6 a 14 años	3218	19.38%	2.51%
Población de 15 a 24 años	3377	20.33%	2.25%
Población de 15 años y más	11216	67.53%	1.91%
Población de 65 años y más	522	3.14%	1.05%
Población económicamente activa	6995	42.12%	1.99%
Población desocupada	424	6.06%	2.44%
Población ocupada de 12 años y más con al menos un grado aprobado en educación postbásica	1618	24.62%	0.92%
Población analfabeta	223	1.99%	2.79%
Población sin derechohabiencia a servicios de salud	3186	19.18%	2.49%
Total de viviendas	5317	100.00%	1.81%
Total de viviendas habitadas	4359	81.98%	1.84%
Total de viviendas no habitadas	958	18.02%	1.69%
Viviendas habitadas no particulares	96	2.20%	1.12%
Viviendas habitadas con 3 servicios básicos	3992	91.58%	1.80%
Viviendas con automóvil	2642	60.61%	1.61%

Económica			
	Cuadrante	Ciudad	
Densidad de UE por km <sup>2</sup>	11.3	65.1	
Promedio de personas ocupadas por UE	5.3	8.3	
Actividad Económica	No. Unidades económicas	Con respecto al Cuadrante	Con respecto a la Ciudad
Construcción	1	0.5%	0.2%
Industria manufacturera	17	9.1%	0.7%
Comercio al por mayor	2	1.1%	0.2%
Comercio al por menor	100	53.5%	0.8%
Servicios profesionales, científicos y técnicos	0	0.0%	0.0%
Servicios educativos	8	4.3%	0.7%
Servicios de salud y asistencia social	6	3.2%	0.4%
Servicios de alojamiento temporal	1	0.5%	0.8%
Preparación de alimentos y bebidas	9	4.8%	0.4%
Centros nocturnos	0	0.0%	0.0%
Otros servicios	32	17.1%	0.6%
Actividades legislativas, gubernamentales, de impartición de justicia, etc.	0	0.0%	0.0%
Otros	11	5.9%	0.4%
Total	187	100.0%	0.6%

Delitos de Alto Impacto						
	Total Cuadrante 2011	Total Cuadrante 2012	Total Cuadrante 2013	Total respecto al Municipio 2013	Tasa por cada 100 mil habitantes 2013 Cuadrante	Tasa por cada 100 mil habitantes 2013 Municipio
Homicidio doloso	2	6	3	1.23%	18.06	26.34
Robo casa habitación	8	5	6	0.75%	36.12	89.71
Robo vehículo	28	21	8	0.19%	48.17	476.00
Robo negocio	0	5	3	0.58%	18.06	58.64
Robo transeúnte	1	4	2	0.71%	12.04	31.74
Lesiones dolosas	2	8	8	1.04%	48.17	86.78
Faltas Administrativas						
	Total Cuadrante 2011	Total Cuadrante 2012	Total Cuadrante 2013	Total respecto al Municipio 2013	Tasa por cada 100 mil habitantes 2013 Cuadrante	Tasa por cada 100 mil habitantes 2013 Municipio
Total	69	114	91	1.00%	547.90	1023.14
Causar escándalos	45	60	37	1.05%	222.77	398.23
Intoxicarse	10	8	3	1.12%	18.06	30.05
Ingerir bebidas alcohólicas	6	9	15	1.22%	90.31	138.78
Problemas familiares	0	19	8	2.20%	48.17	40.97
Riña	1	10	3	0.74%	18.06	45.59
Otras	7	8	25	0.76%	150.52	369.52

 Tasa superior al promedio municipal



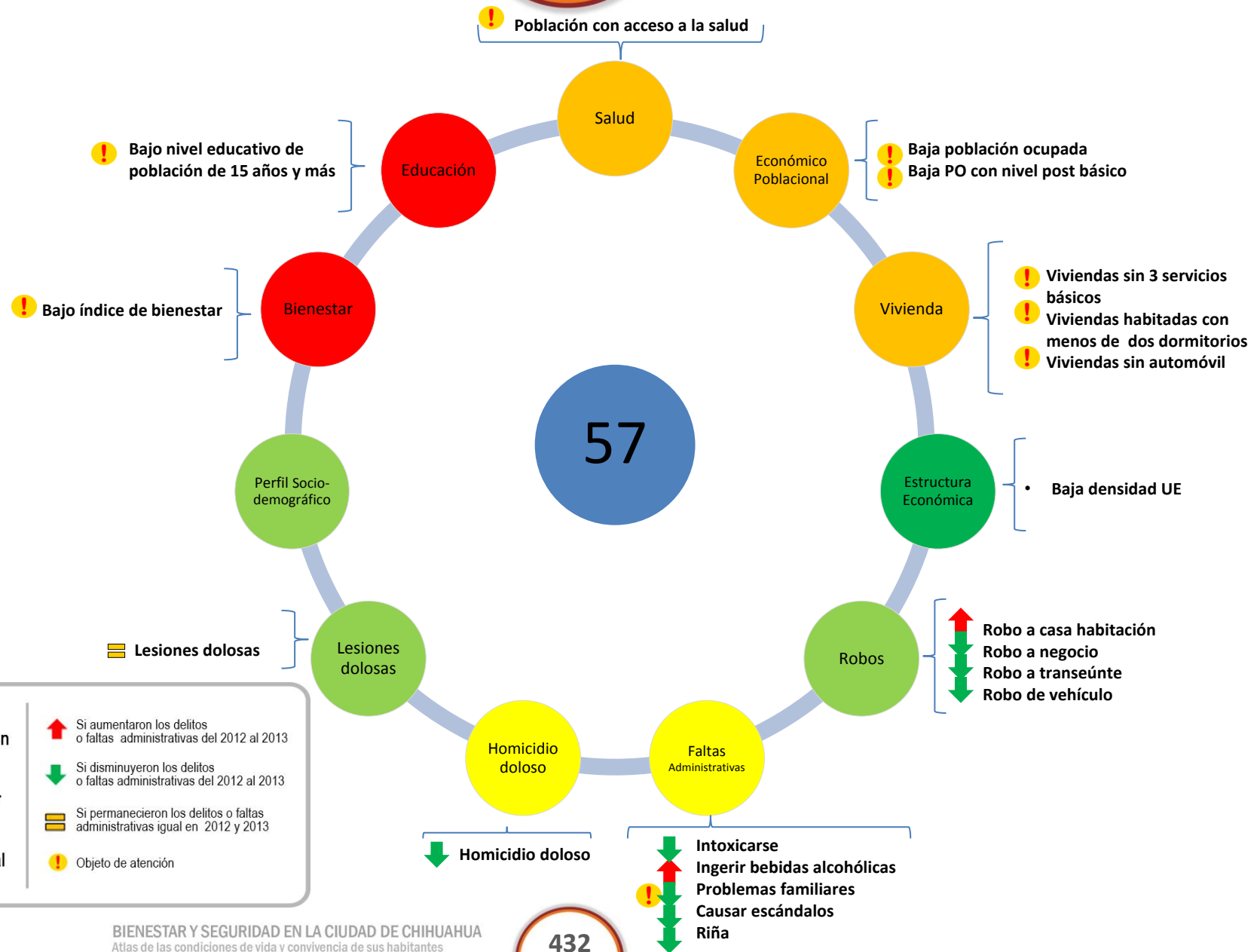

<span style="color: green;">●</span> Muy bien	<span style="color: red;">↑</span> Si aumentaron los delitos o faltas administrativas del 2012 al 2013
<span style="color: lightgreen;">●</span> Bien	<span style="color: green;">↓</span> Si disminuyeron los delitos o faltas administrativas del 2012 al 2013
<span style="color: yellow;">●</span> Regular	<span style="color: yellow;">▬</span> Si permanecieron los delitos o faltas administrativas igual en 2012 y 2013
<span style="color: orange;">●</span> Mal	<span style="color: yellow;">!</span> Objeto de atención
<span style="color: red;">●</span> Muy mal	

Delitos	Víctimas potenciales	Debilidades sociales	Detonadores
↓ Homicidio doloso	Hogares	Bienestar	Bajo índice de bienestar
↓ Robo de vehículo		Vivienda	Viviendas habitadas con menos de dos dormitorios
↑ Robo a casa habitación		Educación	Viviendas sin servicios básicos
↓ Robo a negocio		Económico poblacional	Viviendas sin automóvil
↓ Robo a transeúnte		Salud	Población con bajo nivel educativo
▬ Lesiones dolosas		Estructura económica	Población sin acceso a servicio de salud pública
↓ Faltas administrativas			Población desocupada
			Baja densidad de negocios

 Si aumentaron los delitos o faltas administrativas del 2012 al 2013  
 Si disminuyeron los delitos o faltas administrativas del 2012 al 2013  
 Si permanecieron los delitos o faltas administrativas igual en 2012 y 2013  
 Tasa inferior a la municipal  
 Tasa superior a la municipal



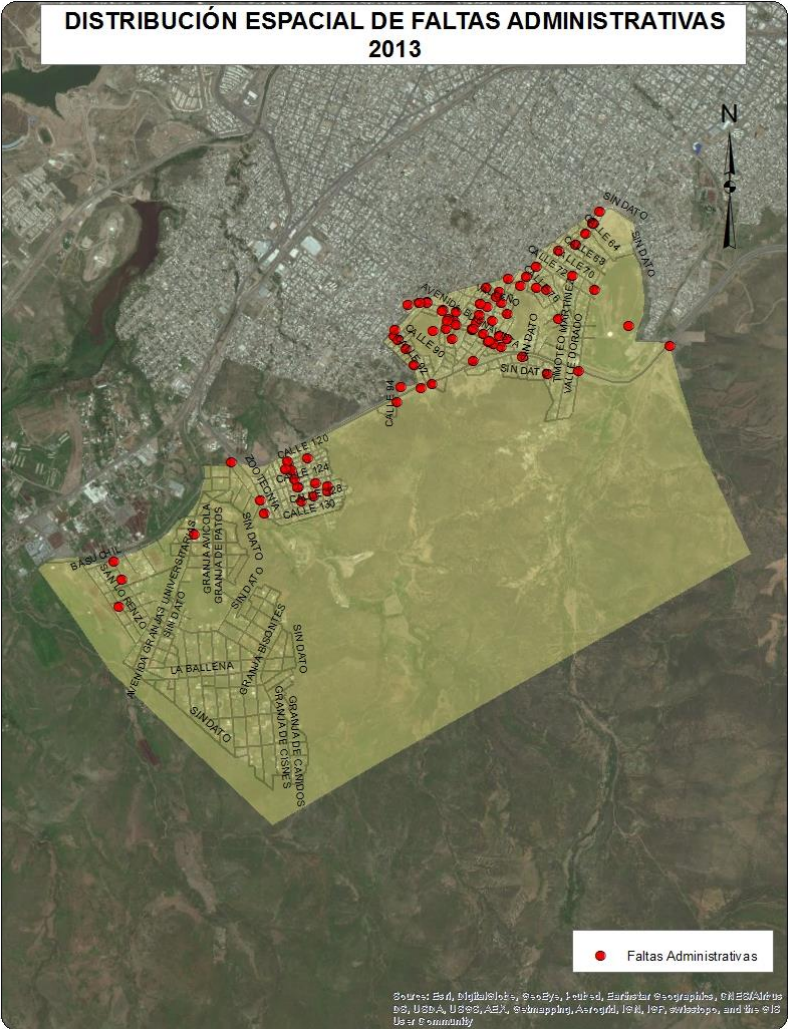

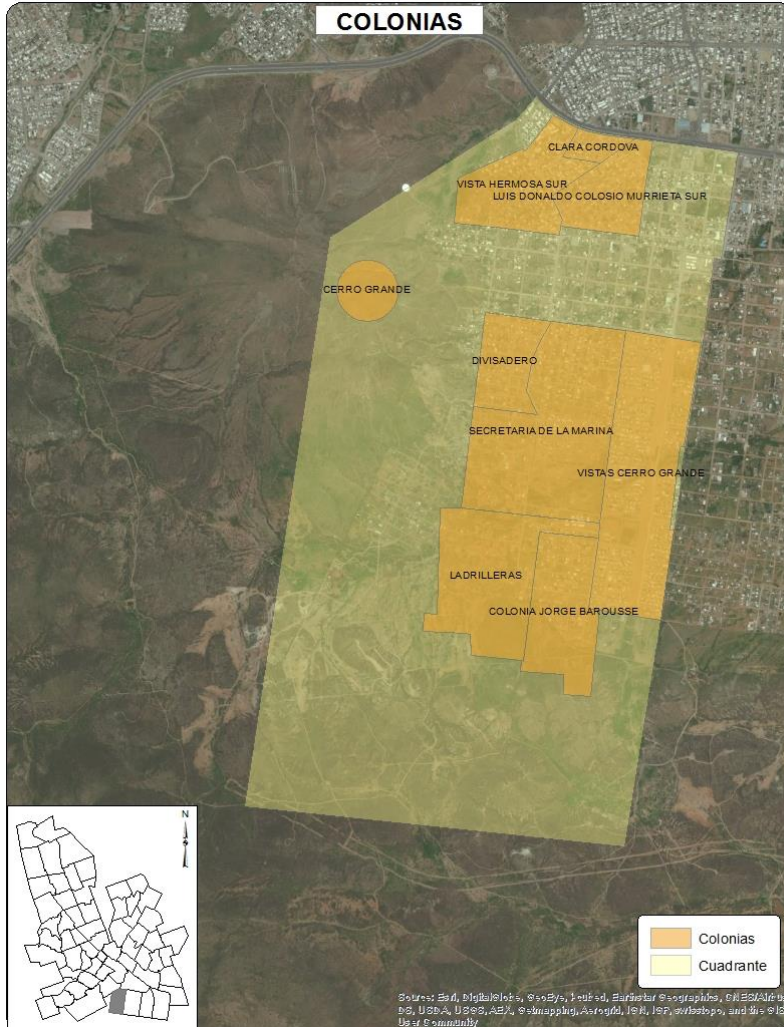

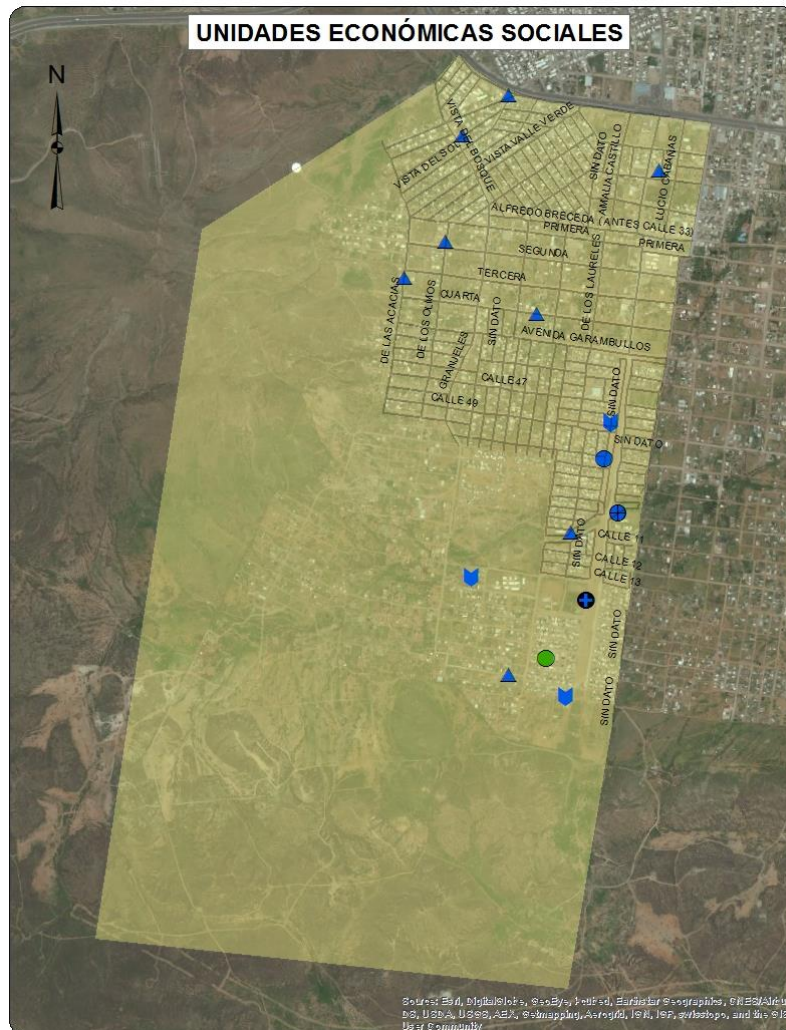

- Actividades administrativas de instituciones de bienestar social
- Agrupaciones de autoayuda para alcohólicos y personas con otras adicciones
- ▲ Asociaciones y organizaciones religiosas
- ▼ Guarderías del sector privado
- ⊕ Otros servicios de orientación y trabajo social prestados por el sector privado
- ⊕ Servicios de alimentación comunitarios prestados por el sector privado

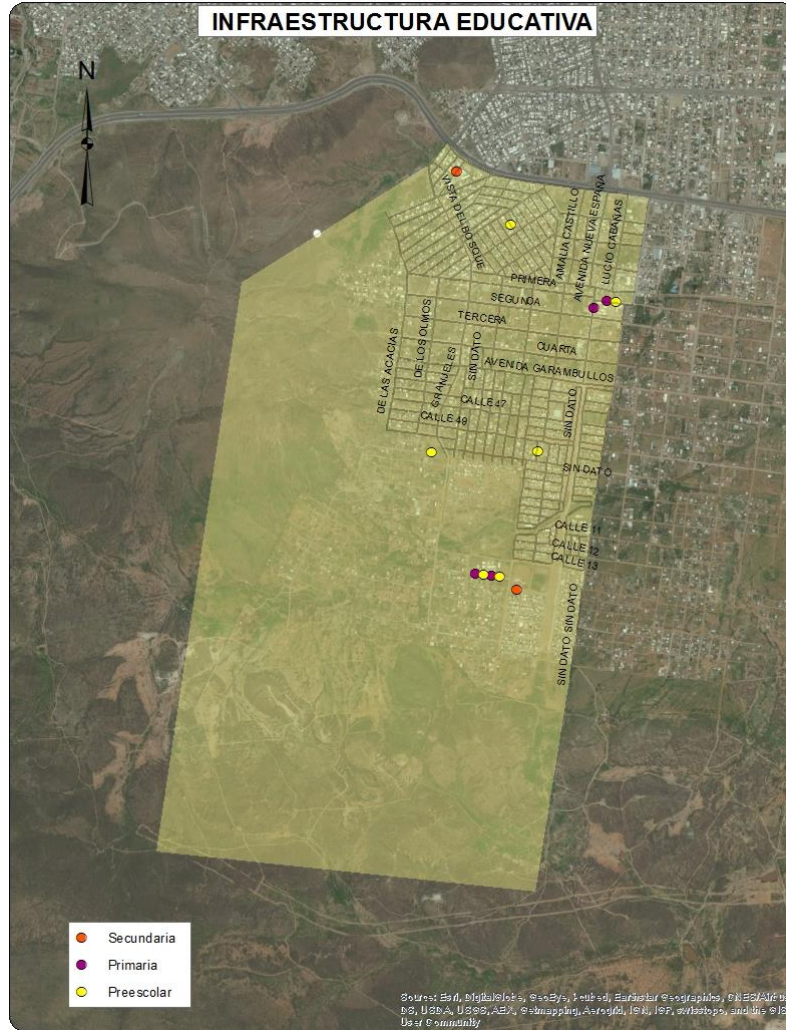

## Sociodemográfica

	Total	Total respecto al Cuadrante	Total respecto al Municipio
Población total	13679	100.0%	1.67%
Densidad de población por km <sup>2</sup>	1871	NA	5.28%
Población de 6 a 14 años	2879	21.05%	2.24%
Población de 15 a 24 años	2327	17.01%	1.55%
Población de 15 años y más	8303	60.70%	1.42%
Población de 65 años y más	337	2.46%	0.68%
Población económicamente activa	5222	38.18%	1.48%
Población desocupada	347	6.64%	2.00%
Población ocupada de 12 años y más con al menos un grado aprobado en educación postbásica	948	19.45%	0.54%
Población analfabeta	296	3.56%	3.70%
Población sin derechohabiencia a servicios de salud	2741	20.04%	2.14%
Total de viviendas	4414	100.00%	1.50%
Total de viviendas habitadas	3562	80.70%	1.50%
Total de viviendas no habitadas	852	19.30%	1.50%
Viviendas habitadas no particulares	217	6.09%	2.54%
Viviendas habitadas con 3 servicios básicos	2254	63.28%	1.02%
Viviendas con automóvil	1715	48.15%	1.04%

## Económica

	Cuadrante	Ciudad	
Densidad de UE por km <sup>2</sup>	43.6	65.1	
Promedio de personas ocupadas por UE	4.4	8.3	
Actividad Económica	No. Unidades económicas	Con respecto al Cuadrante	Con respecto a la Ciudad
Construcción	0	0.0%	0.0%
Industria manufacturera	78	24.5%	3.1%
Comercio al por mayor	11	3.4%	0.9%
Comercio al por menor	141	44.2%	1.2%
Servicios profesionales, científicos y técnicos	0	0.0%	0.0%
Servicios educativos	13	4.1%	1.2%
Servicios de salud y asistencia social	6	1.9%	0.4%
Servicios de alojamiento temporal	0	0.0%	0.0%
Preparación de alimentos y bebidas	16	5.0%	0.7%
Centros nocturnos	1	0.3%	0.5%
Otros servicios	44	13.8%	0.9%
Actividades legislativas, gubernamentales, de impartición de justicia, etc.	1	0.3%	0.3%
Otros	8	2.5%	0.3%
Total	319	100.0%	1.1%



## Delitos de Alto Impacto

	Total Cuadrante 2011	Total Cuadrante 2012	Total Cuadrante 2013	Total respecto al Municipio 2013	Tasa por cada 100 mil habitantes 2013 Cuadrante	Tasa por cada 100 mil habitantes 2013 Municipio
Homicidio doloso	5	3	2	0.82%	14.62	26.34
Robo casa habitación	0	1	2	0.25%	14.62	89.71
Robo vehículo	7	8	5	0.12%	36.55	476.00
Robo negocio	0	0	1	0.19%	7.31	58.64
Robo transeúnte	0	0	3	1.06%	21.93	31.74
Lesiones dolosas	0	2	3	0.39%	21.93	86.78

## Faltas Administrativas

	Total Cuadrante 2011	Total Cuadrante 2012	Total Cuadrante 2013	Total respecto al Municipio 2013	Tasa por cada 100 mil habitantes 2013 Cuadrante	Tasa por cada 100 mil habitantes 2013 Municipio
Total	114	159	209	2.30%	1527.89	1023.14
Causar escándalos	71	73	75	2.12%	548.29	398.23
Intoxicarse	27	32	6	2.25%	43.86	30.05
Ingerir bebidas alcohólicas	7	23	32	2.60%	233.94	138.78
Problemas familiares	0	9	9	2.47%	65.79	40.97
Riña	5	9	14	3.46%	102.35	45.59
Otras	4	13	73	2.22%	533.66	369.52

 Tasa superior al promedio municipal



● Muy bien	↑ Si aumentaron los delitos o faltas administrativas del 2012 al 2013
● Bien	↓ Si disminuyeron los delitos o faltas administrativas del 2012 al 2013
● Regular	▬ Si permanecieron los delitos o faltas administrativas igual en 2012 y 2013
● Mal	!
● Muy mal	!

! Objeto de atención



Si aumentaron los delitos o faltas administrativas del 2012 al 2013  
 Si disminuyeron los delitos o faltas administrativas del 2012 al 2013  
 Si permanecieron los delitos o faltas administrativas igual en 2012 y 2013  
 Tasa inferior a la municipal  
 Tasa superior a la municipal

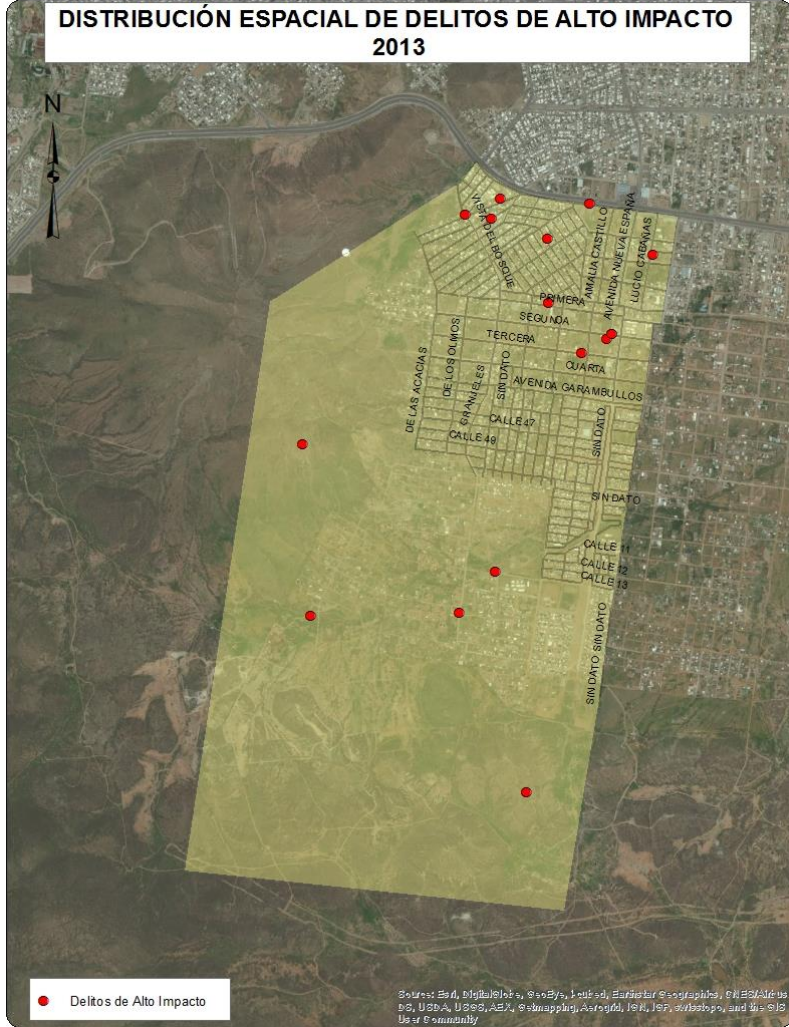
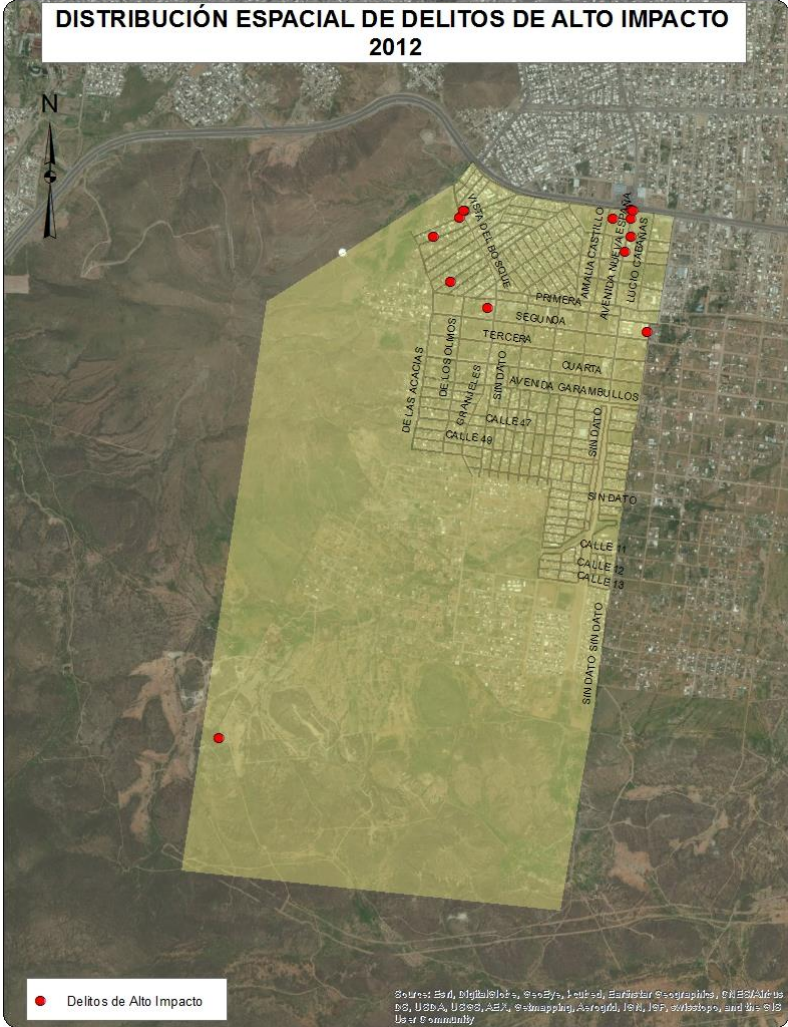

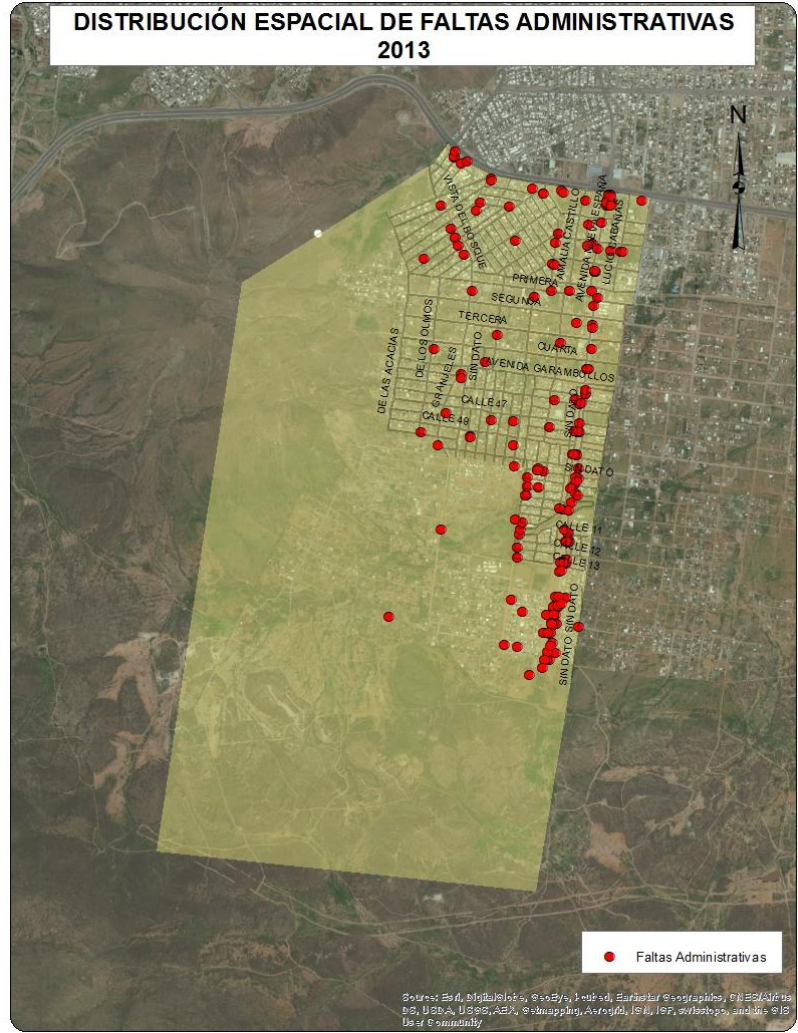

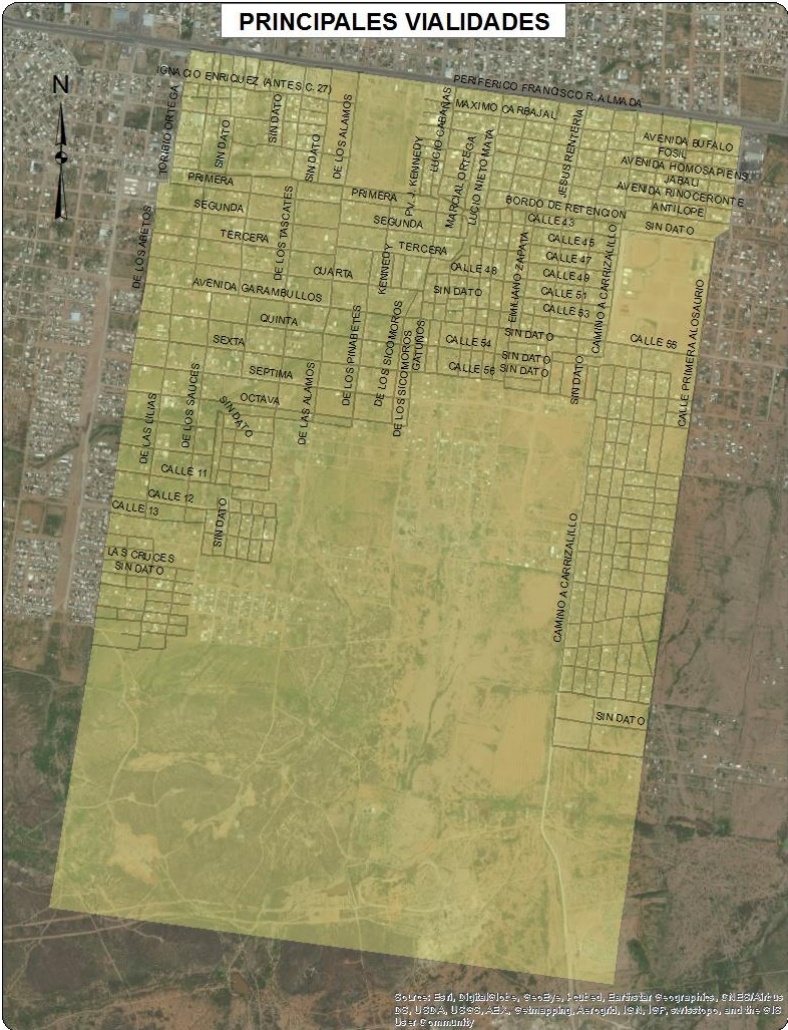
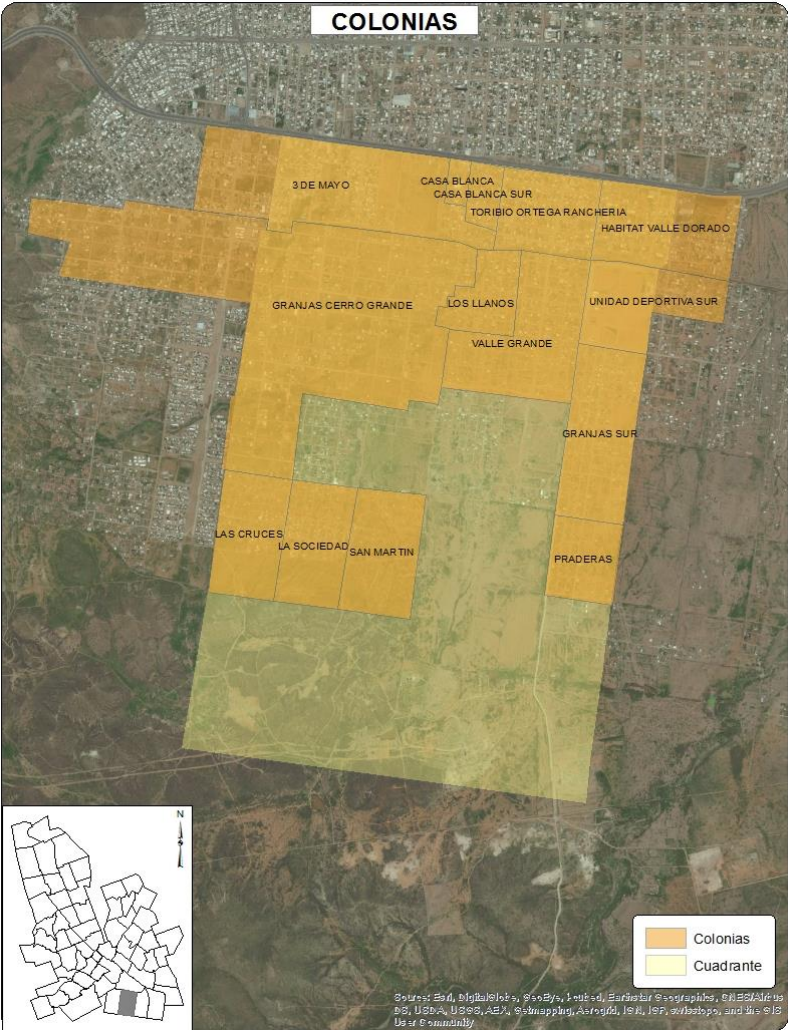

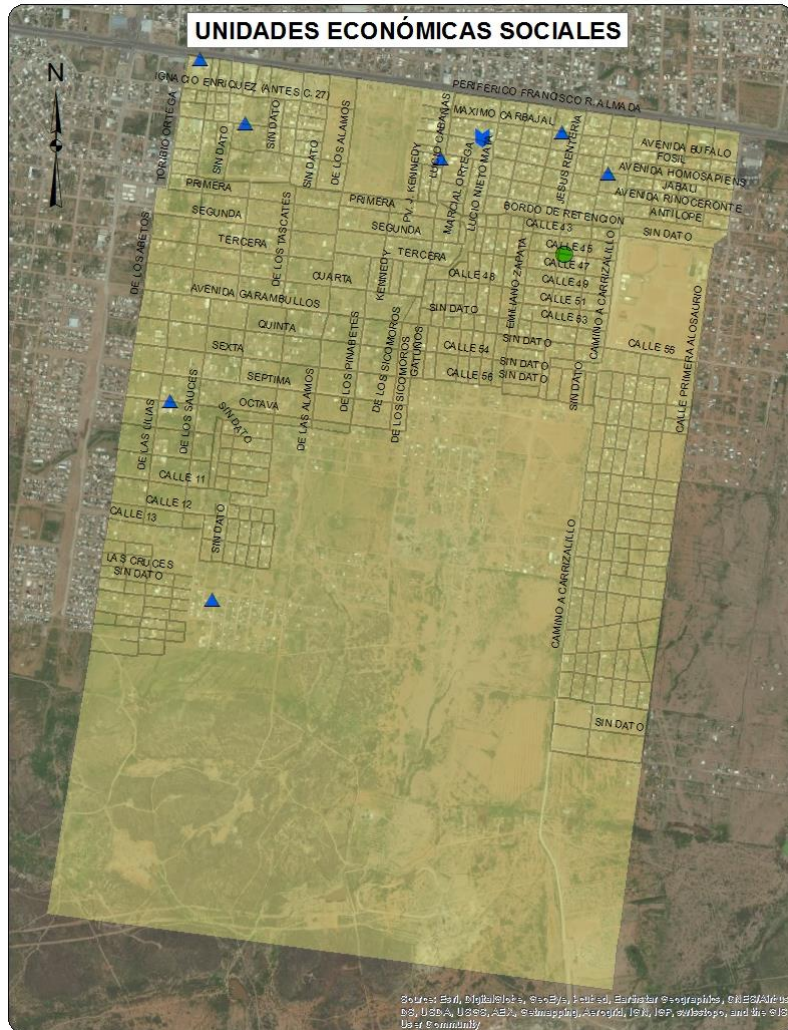

- Actividades administrativas de instituciones de bienestar social
- ▲ Asociaciones y organizaciones religiosas
- 🏠 Guarderías del sector privado

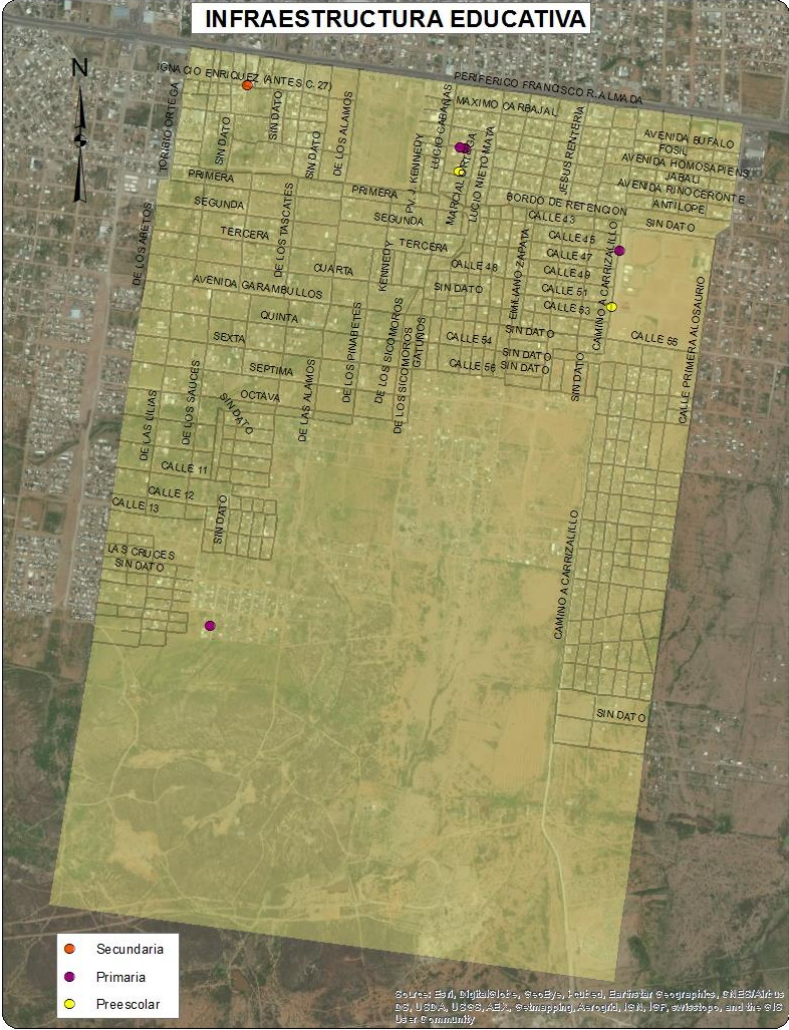

Source: Esri, DigitalGlobe, GeoEye, Earthstar Geographics, CNES/Airbus DS, USDA, USGS, AeroGRID, IGN, SPP, Swirephoto, and GIS Data Community



Sociodemográfica			
	Total	Total respecto al Cuadrante	Total respecto al Municipio
Población total	9226	100.0%	1.13%
Densidad de población por km <sup>2</sup>	1035	NA	-41.75%
Población de 6 a 14 años	1815	19.67%	1.41%
Población de 15 a 24 años	1570	17.02%	1.05%
Población de 15 años y más	5675	61.51%	0.97%
Población de 65 años y más	257	2.79%	0.52%
Población económicamente activa	3527	38.23%	1.00%
Población desocupada	206	5.84%	1.19%
Población ocupada de 12 años y más con al menos un grado aprobado en educación postbásica	641	19.30%	0.36%
Población analfabeta	185	3.26%	2.31%
Población sin derechohabiencia a servicios de salud	2264	24.54%	1.77%
Total de viviendas	3213	100.00%	1.09%
Total de viviendas habitadas	2464	76.69%	1.04%
Total de viviendas no habitadas	749	23.31%	1.32%
Viviendas habitadas no particulares	79	3.21%	0.92%
Viviendas habitadas con 3 servicios básicos	1202	48.78%	0.54%
Viviendas con automóvil	1302	52.84%	0.79%

Económica			
	Cuadrante	Ciudad	
Densidad de UE por km <sup>2</sup>	24.1	65.1	
Promedio de personas ocupadas por UE	4.3	8.3	
Actividad Económica	No. Unidades económicas	Con respecto al Cuadrante	Con respecto a la Ciudad
Construcción	1	0.5%	0.2%
Industria manufacturera	37	17.2%	1.5%
Comercio al por mayor	9	4.2%	0.7%
Comercio al por menor	90	41.9%	0.8%
Servicios profesionales, científicos y técnicos	0	0.0%	0.0%
Servicios educativos	8	3.7%	0.7%
Servicios de salud y asistencia social	2	0.9%	0.1%
Servicios de alojamiento temporal	0	0.0%	0.0%
Preparación de alimentos y bebidas	12	5.6%	0.6%
Centros nocturnos	2	0.9%	1.0%
Otros servicios	47	21.9%	0.9%
Actividades legislativas, gubernamentales, de impartición de justicia, etc.	1	0.5%	0.3%
Otros	6	2.8%	0.2%
Total	215	100.0%	0.7%

## Delitos de Alto Impacto

	Total Cuadrante 2011	Total Cuadrante 2012	Total Cuadrante 2013	Total respecto al Municipio 2013	Tasa por cada 100 mil habitantes 2013 Cuadrante	Tasa por cada 100 mil habitantes 2013 Municipio
Homicidio doloso	6	4	3	1.23%	32.52	26.34
Robo casa habitación	6	6	6	0.75%	65.03	89.71
Robo vehículo	15	9	7	0.17%	75.87	476.00
Robo negocio	0	0	1	0.19%	10.84	58.64
Robo transeúnte	2	1	2	0.71%	21.68	31.74
Lesiones dolosas	3	5	6	0.78%	65.03	86.78







## Faltas Administrativas

	Total Cuadrante 2011	Total Cuadrante 2012	Total Cuadrante 2013	Total respecto al Municipio 2013	Tasa por cada 100 mil habitantes 2013 Cuadrante	Tasa por cada 100 mil habitantes 2013 Municipio
Total	73	61	100	1.10%	1083.89	1023.14
Causar escándalos	53	35	41	1.16%	444.40	398.23
Intoxicarse	6	9	2	0.75%	21.68	30.05
Ingerir bebidas alcohólicas	5	4	7	0.57%	75.87	138.78
Problemas familiares	0	3	4	1.10%	43.36	40.97
Riña	4	3	5	1.23%	54.19	45.59
Otras	5	7	41	1.25%	444.40	369.52

 Tasa superior al promedio municipal



● Muy bien	↑ Si aumentaron los delitos o faltas administrativas del 2012 al 2013
● Bien	↓ Si disminuyeron los delitos o faltas administrativas del 2012 al 2013
● Regular	▬ Si permanecieron los delitos o faltas administrativas igual en 2012 y 2013
● Mal	⚠ Objeto de atención
● Muy mal	

Delitos	Víctimas potenciales	Debilidades sociales	Detonadores
 <b>Homicidio doloso</b>	Hogares	Bienestar	Bajo índice de bienestar
 <b>Robo de vehículo</b>	Población Flotante	Vivienda	Viviendas desocupadas
 <b>Robo a casa habitación</b>	Unidades económicas	Educación	Viviendas habitadas con menos de dos dormitorios
 <b>Robo a negocio</b>		Económico poblacional	Viviendas sin servicios básicos
 <b>Robo a transeúnte</b>		Salud	Viviendas sin automóvil
 <b>Lesiones dolosas</b>		Estructura económica	Población con bajo nivel educativo
 <b>Faltas administrativas</b>			Población sin acceso a servicio de salud pública
			Población desocupada
			Baja densidad de negocios
			Deportiva sur

 Si aumentaron los delitos o faltas administrativas del 2012 al 2013  
 Si disminuyeron los delitos o faltas administrativas del 2012 al 2013  
 Si permanecieron los delitos o faltas administrativas igual en 2012 y 2013  
 Tasa inferior a la municipal  
 Tasa superior a la municipal

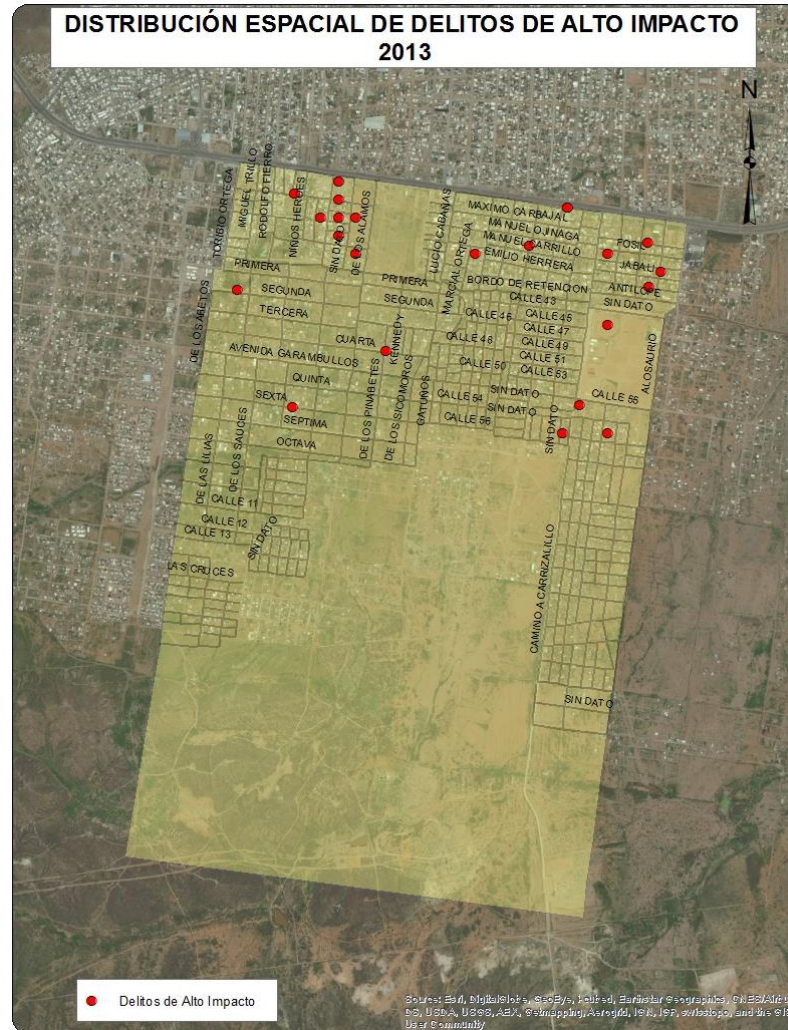
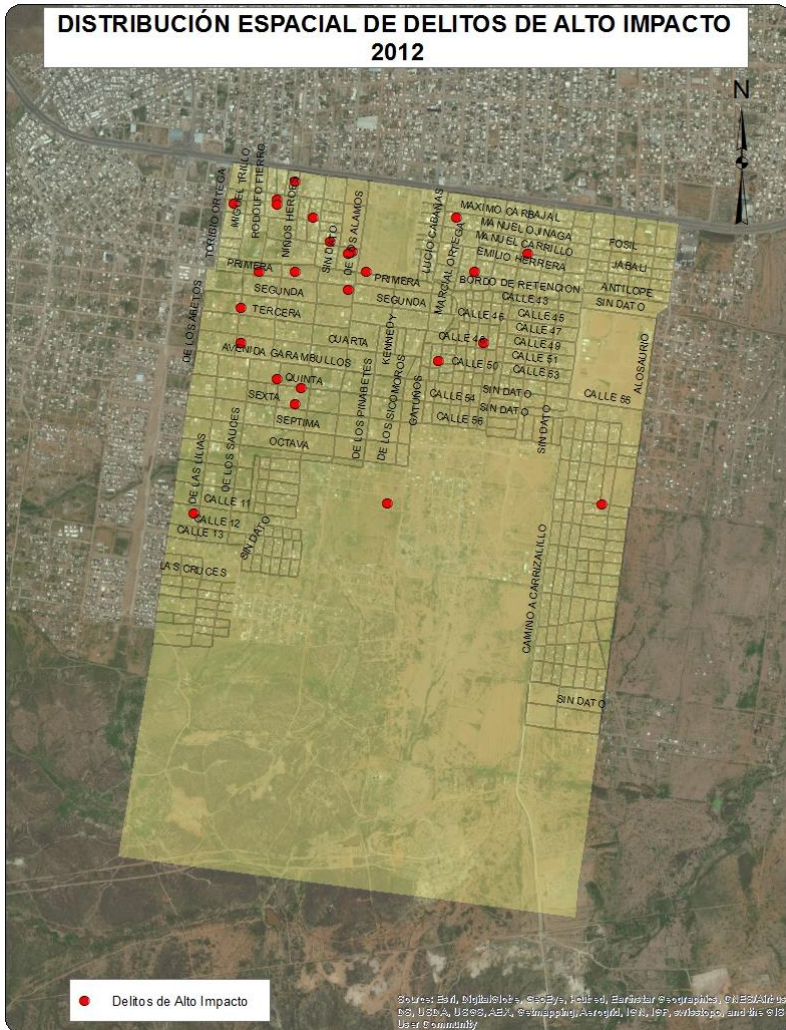

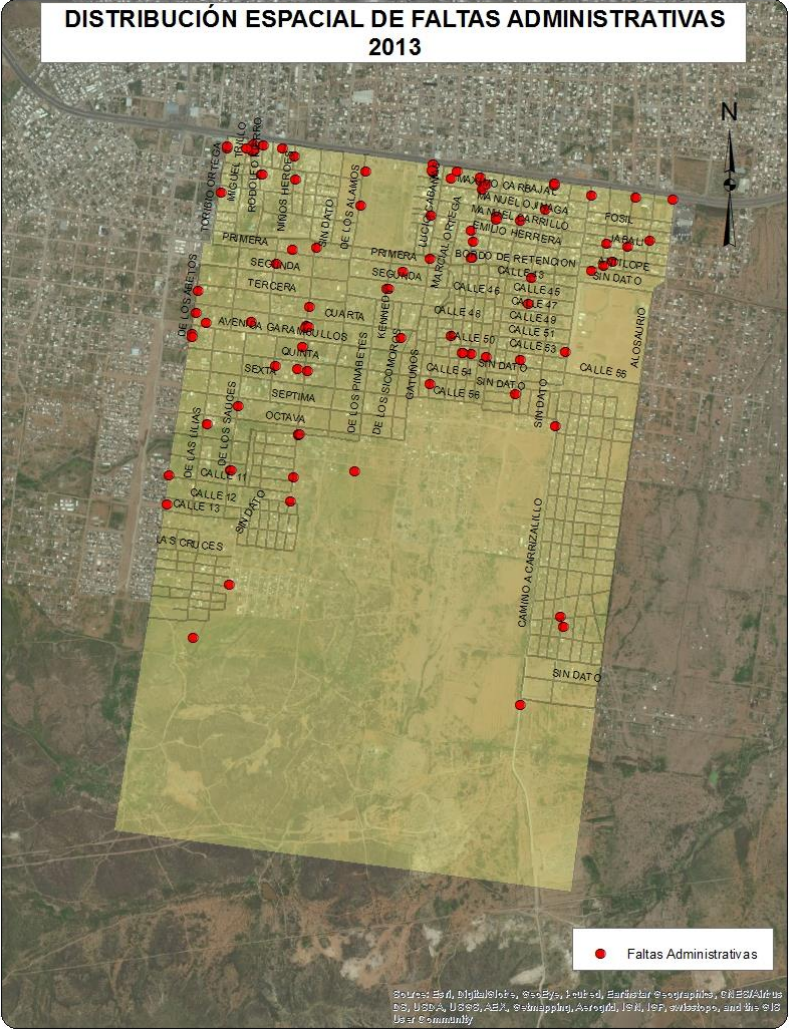

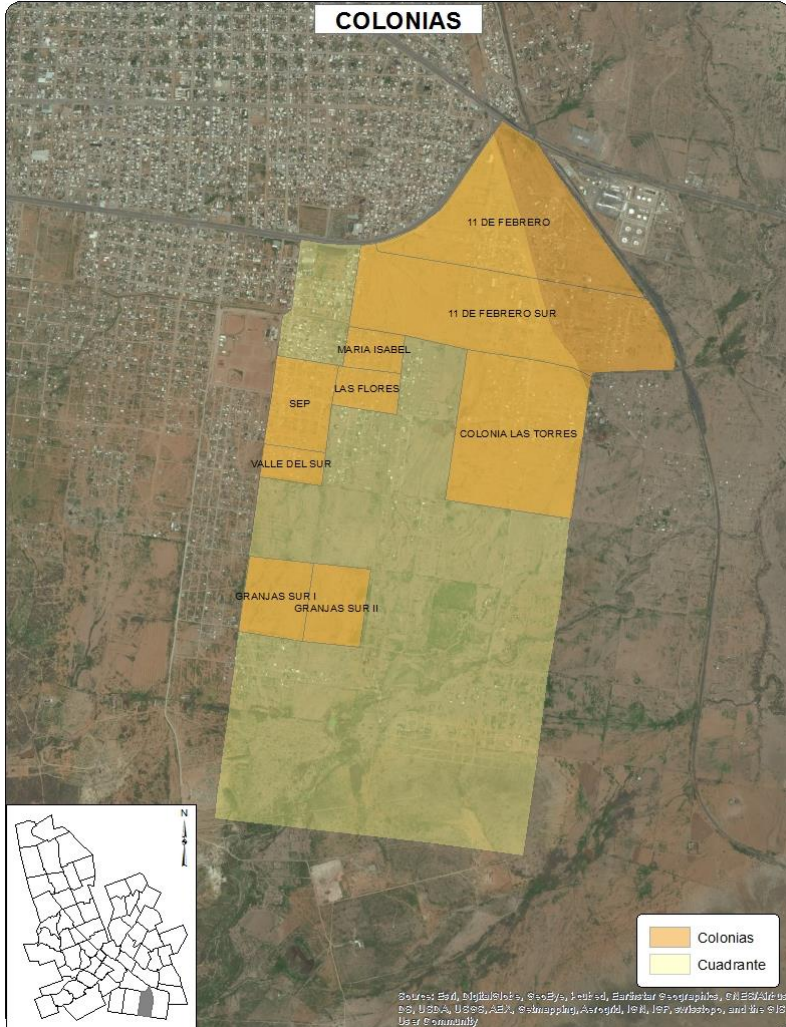

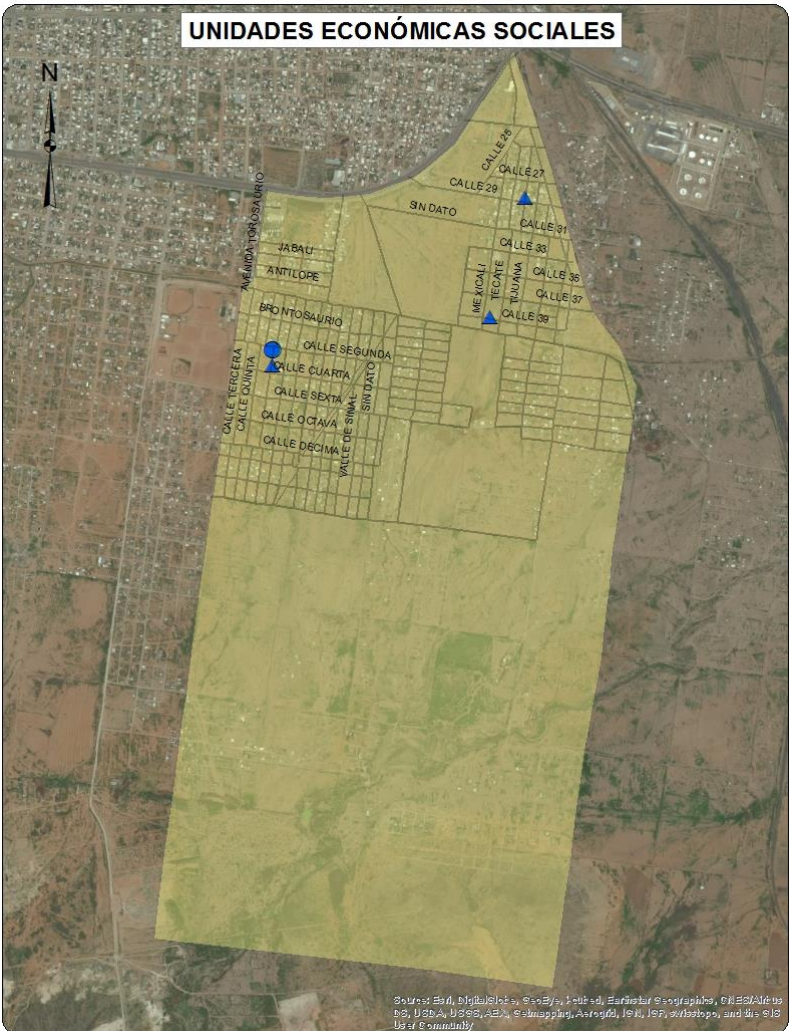

- Agrupaciones de autoayuda para alcohólicos y personas con otras adicciones
- ▲ Asociaciones y organizaciones religiosas



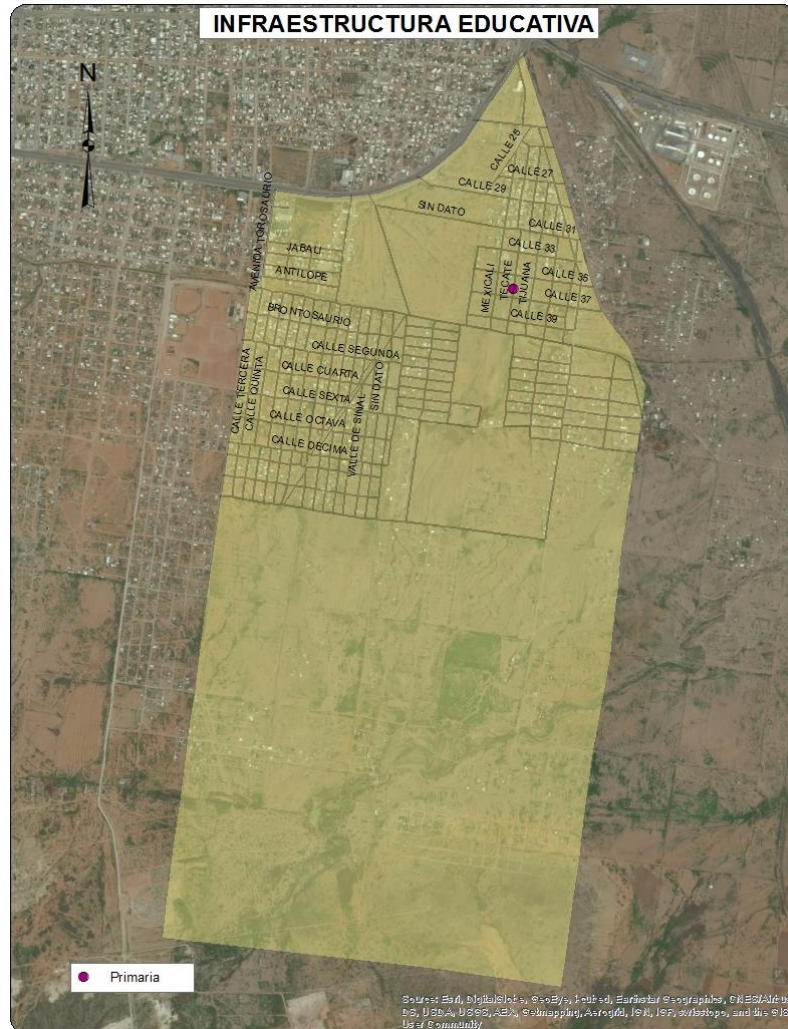

## Sociodemográfica

	Total	Total respecto al Cuadrante	Total respecto al Municipio
Población total	2450	100.0%	0.30%
Densidad de población por km <sup>2</sup>	326	NA	-81.64%
Población de 6 a 14 años	413	16.86%	0.32%
Población de 15 a 24 años	322	13.14%	0.21%
Población de 15 años y más	1339	54.65%	0.23%
Población de 65 años y más	69	2.82%	0.14%
Población económicamente activa	831	33.92%	0.24%
Población desocupada	63	7.58%	0.36%
Población ocupada de 12 años y más con al menos un grado aprobado en educación postbásica	134	17.45%	0.08%
Población analfabeta	46	3.44%	0.58%
Población sin derechohabiencia a servicios de salud	600	24.49%	0.47%
Total de viviendas	1055	100.00%	0.36%
Total de viviendas habitadas	678	64.27%	0.29%
Total de viviendas no habitadas	377	35.73%	0.66%
Viviendas habitadas no particulares	23	3.39%	0.27%
Viviendas habitadas con 3 servicios básicos	155	22.86%	0.07%
Viviendas con automóvil	306	45.13%	0.19%

## Económica

	Cuadrante	Ciudad	
Densidad de UE por km <sup>2</sup>	6.9	65.1	
Promedio de personas ocupadas por UE	3.7	8.3	
Actividad Económica	No. Unidades económicas	Con respecto al Cuadrante	Con respecto a la Ciudad
Construcción	0	0.0%	0.0%
Industria manufacturera	4	7.7%	0.2%
Comercio al por mayor	2	3.8%	0.2%
Comercio al por menor	30	57.7%	0.3%
Servicios profesionales, científicos y técnicos	0	0.0%	0.0%
Servicios educativos	1	1.9%	0.1%
Servicios de salud y asistencia social	1	1.9%	0.1%
Servicios de alojamiento temporal	0	0.0%	0.0%
Preparación de alimentos y bebidas	3	5.8%	0.1%
Centros nocturnos	0	0.0%	0.0%
Otros servicios	8	15.4%	0.2%
Actividades legislativas, gubernamentales, de impartición de justicia, etc.	0	0.0%	0.0%
Otros	3	5.8%	0.1%
Total	52	100.0%	0.2%

## Delitos de Alto Impacto

	Total Cuadrante 2011	Total Cuadrante 2012	Total Cuadrante 2013	Total respecto al Municipio 2013	Tasa por cada 100 mil habitantes 2013 Cuadrante	Tasa por cada 100 mil habitantes 2013 Municipio
Homicidio doloso	3	3	2	0.82%	81.63	26.34
Robo casa habitación	1	0	3	0.38%	122.45	89.71
Robo vehículo	4	2	1	0.02%	40.82	476.00
Robo negocio	0	0	1	0.19%	40.82	58.64
Robo transeúnte	1	0	0	0.00%	0.00	31.74
Lesiones dolosas	3	2	2	0.26%	81.63	86.78



## Faltas Administrativas

	Total Cuadrante 2011	Total Cuadrante 2012	Total Cuadrante 2013	Total respecto al Municipio 2013	Tasa por cada 100 mil habitantes 2013 Cuadrante	Tasa por cada 100 mil habitantes 2013 Municipio
Total	12	13	17	0.19%	693.88	1023.14
Causar escándalos	10	8	4	0.11%	163.27	398.23
Intoxicarse	1	3	1	0.37%	40.82	30.05
Ingerir bebidas alcohólicas	0	0	3	0.24%	122.45	138.78
Problemas familiares	0	1	0	0.00%	0.00	40.97
Riña	0	0	3	0.74%	122.45	45.59
Otras	1	1	6	0.18%	244.90	369.52

 Tasa superior al promedio municipal





-  Si aumentaron los delitos o faltas administrativas del 2012 al 2013
-  Si disminuyeron los delitos o faltas administrativas del 2012 al 2013
-  Si permanecieron los delitos o faltas administrativas igual en 2012 y 2013
-  Tasa inferior a la municipal
-  Tasa superior a la municipal

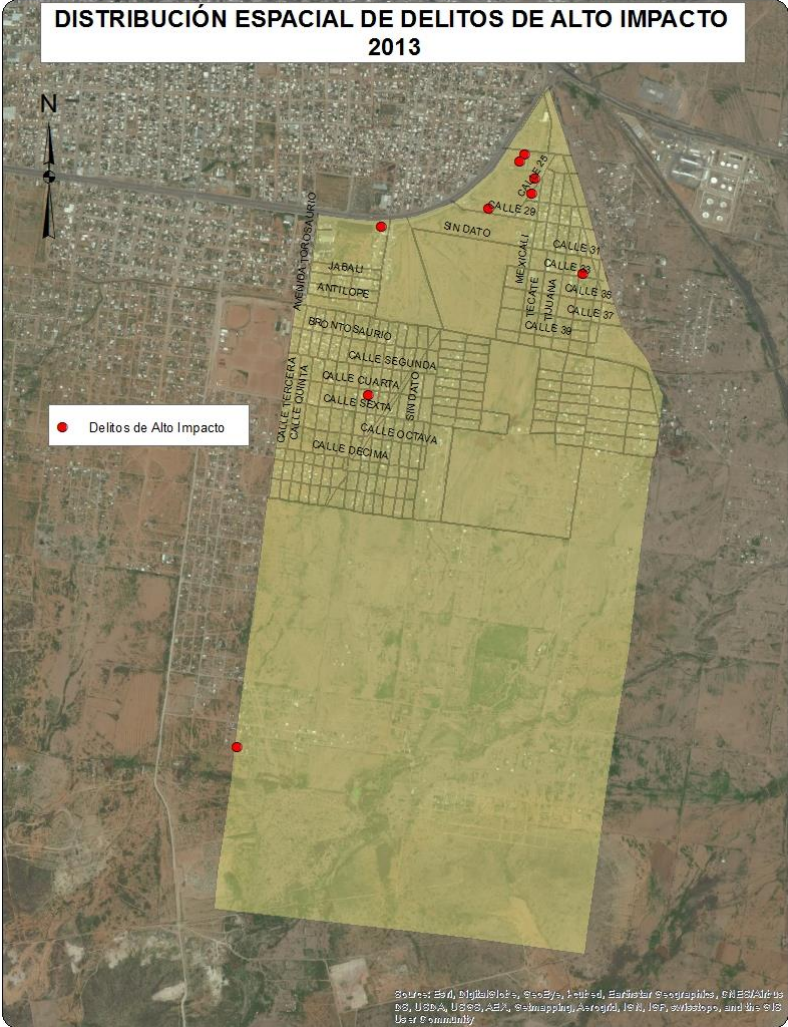
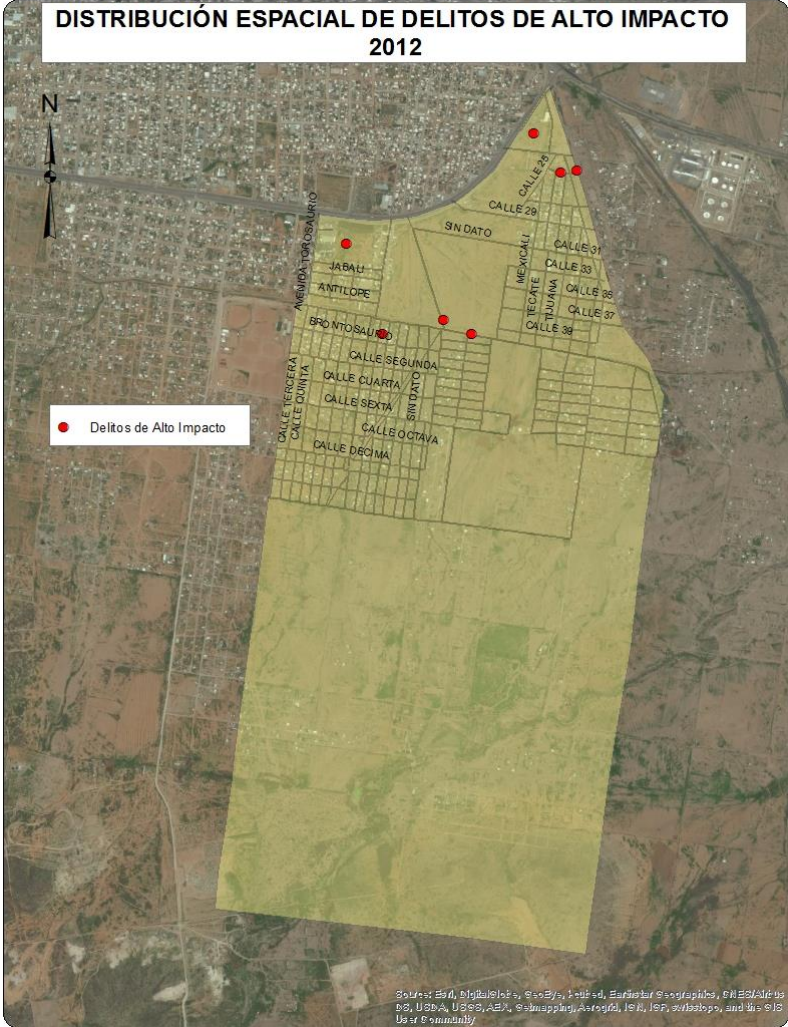







Sociodemográfica			
	Total	Total respecto al Cuadrante	Total respecto al Municipio
Población total	1077	100.0%	0.13%
Densidad de población por km <sup>2</sup>	103	NA	-94.18%
Población de 6 a 14 años	226	20.98%	0.18%
Población de 15 a 24 años	165	15.32%	0.11%
Población de 15 años y más	665	61.75%	0.11%
Población de 65 años y más	25	2.32%	0.05%
Población económicamente activa	413	38.35%	0.12%
Población desocupada	24	5.81%	0.14%
Población ocupada de 12 años y más con al menos un grado aprobado en educación postbásica	45	11.57%	0.03%
Población analfabeta	23	3.46%	0.29%
Población sin derechohabiencia a servicios de salud	295	27.39%	0.23%
Total de viviendas	383	100.00%	0.13%
Total de viviendas habitadas	276	72.06%	0.12%
Total de viviendas no habitadas	107	27.94%	0.19%
Viviendas habitadas no particulares	3	1.09%	0.04%
Viviendas habitadas con 3 servicios básicos	93	33.70%	0.04%
Viviendas con automóvil	142	51.45%	0.09%



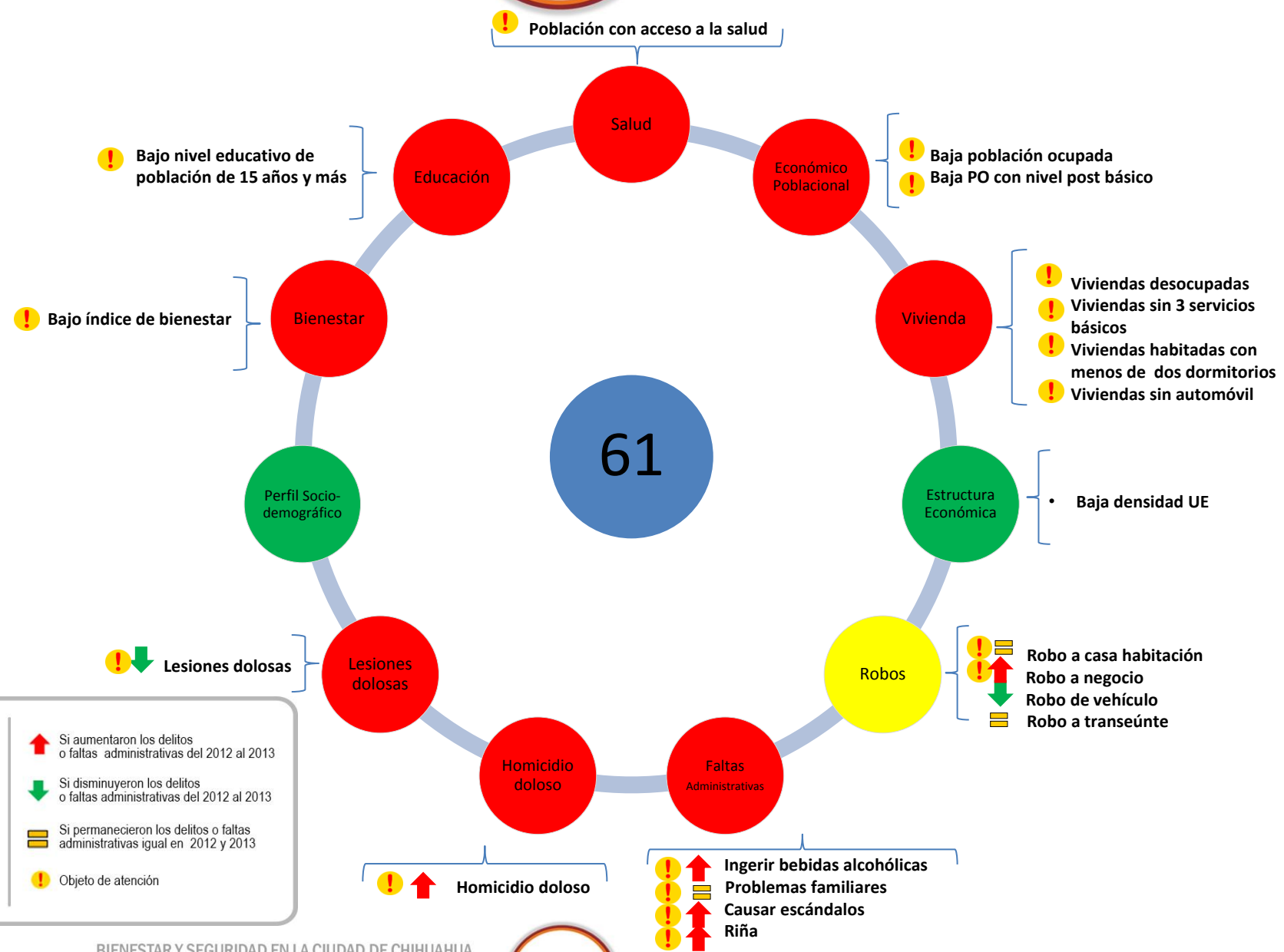

Económica			
	Cuadrante	Ciudad	
Densidad de UE por km <sup>2</sup>	1.4	65.1	
Promedio de personas ocupadas por UE	3.3	8.3	
Actividad Económica	No. Unidades económicas	Con respecto al Cuadrante	Con respecto a la Ciudad
Construcción	0	0.0%	0.0%
Industria manufacturera	1	6.7%	0.0%
Comercio al por mayor	1	6.7%	0.1%
Comercio al por menor	7	46.7%	0.1%
Servicios profesionales, científicos y técnicos	0	0.0%	0.0%
Servicios educativos	0	0.0%	0.0%
Servicios de salud y asistencia social	0	0.0%	0.0%
Servicios de alojamiento temporal	0	0.0%	0.0%
Preparación de alimentos y bebidas	0	0.0%	0.0%
Centros nocturnos	0	0.0%	0.0%
Otros servicios	5	33.3%	0.1%
Actividades legislativas, gubernamentales, de impartición de justicia, etc.	0	0.0%	0.0%
Otros	1	6.7%	0.0%
Total	15	100.0%	0.1%

Delitos de Alto Impacto						
	Total Cuadrante 2011	Total Cuadrante 2012	Total Cuadrante 2013	Total respecto al Municipio 2013	Tasa por cada 100 mil habitantes 2013 Cuadrante	Tasa por cada 100 mil habitantes 2013 Municipio
Homicidio doloso	6	2	3	1.23%	278.55	26.34
Robo casa habitación	0	2	2	0.25%	185.70	89.71
Robo vehículo	0	4	0	0.00%	0.00	476.00
Robo negocio	0	0	1	0.19%	92.85	58.64
Robo transeúnte	0	0	0	0.00%	0.00	31.74
Lesiones dolosas	4	4	1	0.13%	92.85	86.78
Faltas Administrativas						
	Total Cuadrante 2011	Total Cuadrante 2012	Total Cuadrante 2013	Total respecto al Municipio 2013	Tasa por cada 100 mil habitantes 2013 Cuadrante	Tasa por cada 100 mil habitantes 2013 Municipio
Total	1	11	13	0.14%	1207.06	1023.14
Causar escándalos	0	5	7	0.20%	649.95	398.23
Intoxicarse	0	0	0	0.00%	0.00	30.05
Ingerir bebidas alcohólicas	1	1	2	0.16%	185.70	138.78
Problemas familiares	0	2	2	0.55%	185.70	40.97
Riña	0	0	1	0.25%	92.85	45.59
Otras	0	3	1	0.03%	92.85	369.52

 Tasa superior al promedio municipal

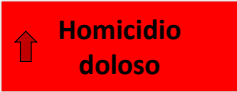

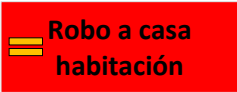
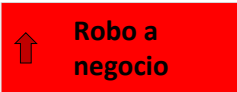
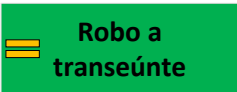
<span style="color: green;">●</span> Muy bien	<span style="color: red;">↑</span> Si aumentaron los delitos o faltas administrativas del 2012 al 2013
<span style="color: lightgreen;">●</span> Bien	<span style="color: green;">↓</span> Si disminuyeron los delitos o faltas administrativas del 2012 al 2013
<span style="color: yellow;">●</span> Regular	<span style="color: yellow;">▬</span> Si permanecieron los delitos o faltas administrativas igual en 2012 y 2013
<span style="color: orange;">●</span> Mal	<span style="color: yellow;">!</span> Objeto de atención
<span style="color: red;">●</span> Muy mal	

Delitos	Víctimas potenciales	Debilidades sociales	Detonadores
 <b>Homicidio doloso</b>	Hogares	Bienestar	Bajo índice de bienestar
 <b>Robo de vehículo</b>	Población Flotante	Vivienda	Viviendas desocupadas
 <b>Robo a casa habitación</b>	Unidades económicas	Educación	Viviendas habitadas con menos de dos dormitorios
 <b>Robo a negocio</b>		Económico poblacional	Viviendas sin servicios básicos
 <b>Robo a transeúnte</b>		Salud	Viviendas sin automóvil
 <b>Lesiones dolosas</b>		Estructura económica	Población con bajo nivel educativo
 <b>Faltas administrativas</b>			Población sin acceso a servicio de salud pública
			Población desocupada
			Baja densidad de negocios
			Instalaciones de PEMEX

-  Si aumentaron los delitos o faltas administrativas del 2012 al 2013
-  Si disminuyeron los delitos o faltas administrativas del 2012 al 2013
-  Si permanecieron los delitos o faltas administrativas igual en 2012 y 2013
-  Tasa inferior a la municipal
-  Tasa superior a la municipal

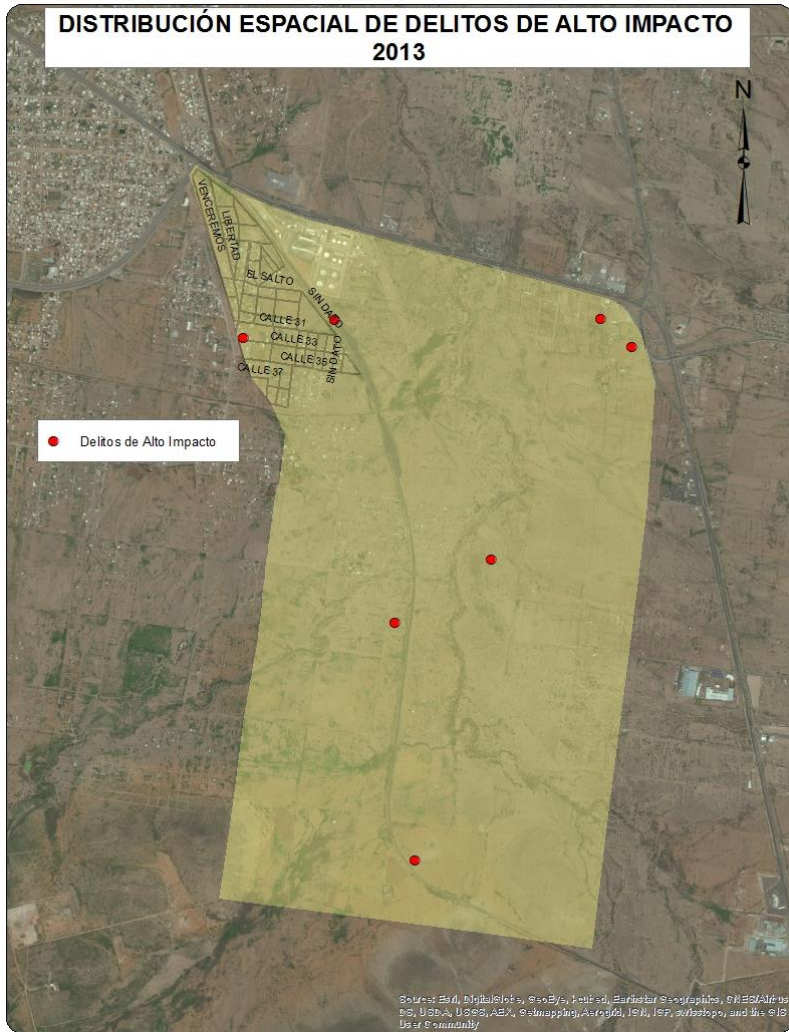
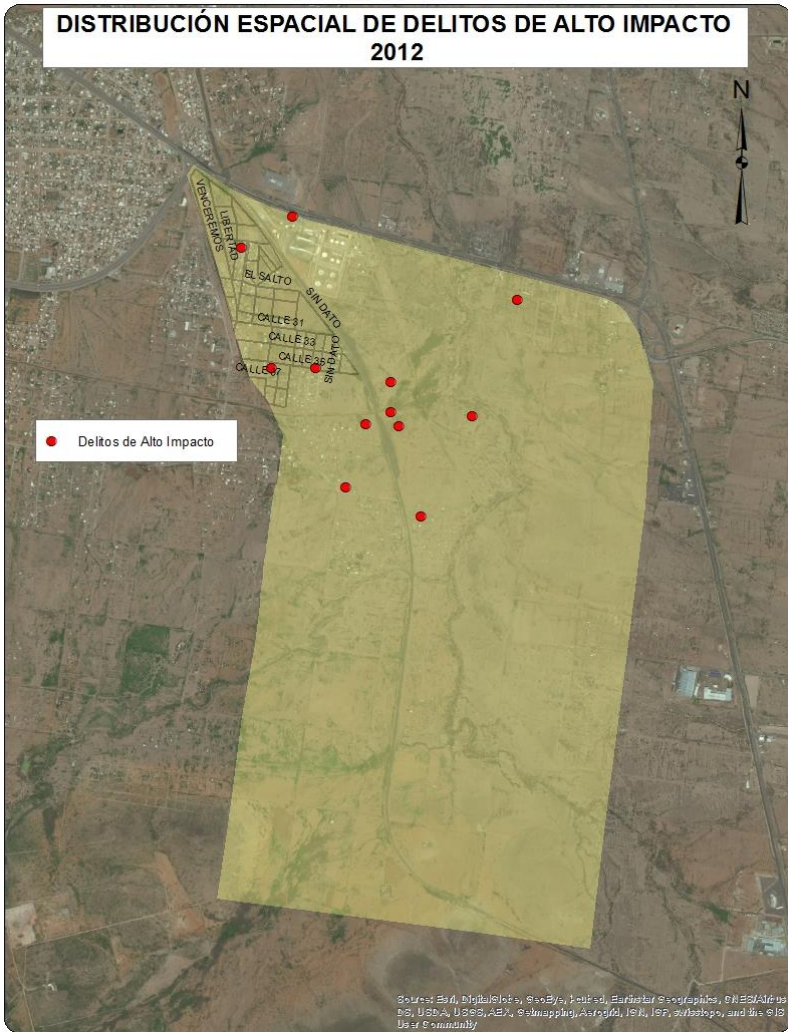

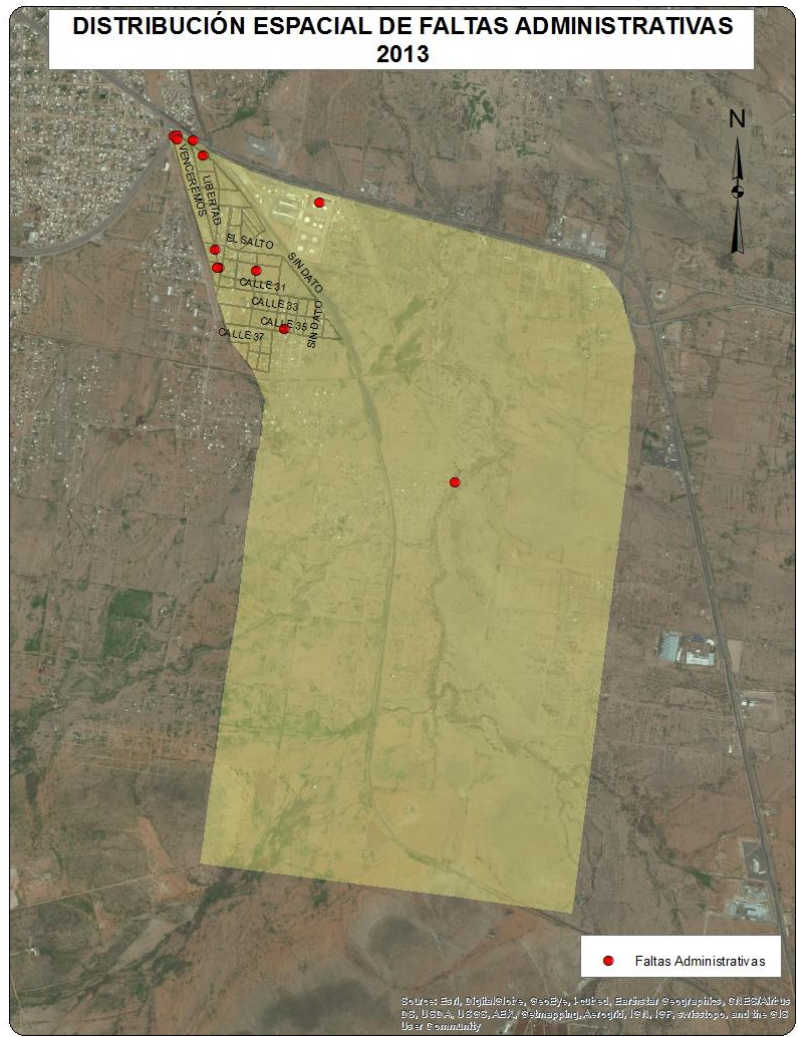

## Cuadrantes con población menor a 500 habitantes

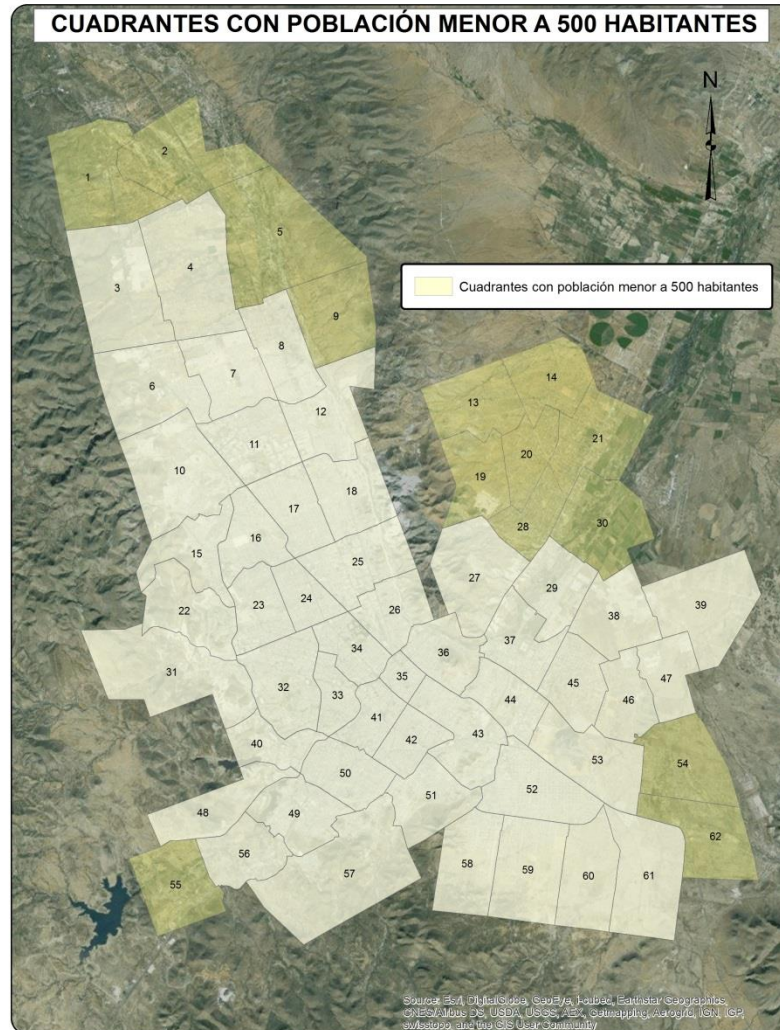

## Cuadrantes con población menor a 500 habitantes

Sociodemográfica			
	Total	Total respecto al Cuadrante	Total respecto al Municipio
Población total	1241	100.0%	0.15%
Población de 6 a 14 años	152	12.25%	0.12%
Población de 15 a 24 años	177	14.26%	0.12%
Población de 15 años y más	826	66.56%	0.14%
Población de 65 años y más	80	6.45%	0.16%
Población económicamente activa	455	36.66%	0.13%
Población desocupada	9	1.98%	0.05%
Población ocupada de 12 años y más con al menos un grado aprobado en educación postbásica	119	26.68%	0.07%
Población analfabeta	24	2.91%	0.30%
Población sin derechohabencia a servicios de salud	377	30.38%	0.29%
Los cuadrantes 1,2,5,9 y 13 no cuentan con población			

Económica			
	Cuadrante	Ciudad	
Densidad de UE por km2	ND	65.1	
Promedio de personas ocupadas por UE	ND	8.3	
Actividad Económica	No. Unidades económicas	Con respecto al cuadrante	Con respecto a la ciudad
Construcción	1	0.5%	0.2%
Industria manufacturera	31	16.9%	1.2%
Comercio al por mayor	24	13.1%	1.9%
Comercio al por menor	54	29.5%	0.5%
Servicios profesionales, científicos y técnicos	2	1.1%	0.2%
Servicios educativos	1	0.5%	0.1%
Servicios de salud y asistencia social	3	1.6%	0.2%
Servicios de alojamiento temporal	7	3.8%	5.9%
Preparación de alimentos y bebidas	26	14.2%	1.2%
Centros nocturnos	1	0.5%	0.5%
Otros servicios	16	8.7%	0.3%
Actividades legislativas, gubernamentales, de impartición de justicia, etc.	2	1.1%	0.6%
Otros	15	8.2%	0.6%
Total	183	100.0%	0.6%



## Cuadrantes con población menor a 500 habitantes

Delitos de Alto Impacto						
	Total Cuadrante 2011	Total Cuadrante 2012	Total Cuadrante 2013	Total respecto al Municipio 2013	Tasa por cada 100 mil habitantes 2013 Cuadrante	Tasa por cada 100 mil habitantes 2013 Municipio
Homicidio doloso	21	8	7	2.88%	564.06	26.34
Robo casa habitación	11	6	13	1.63%	1047.54	89.71
Robo vehículo	34	32	31	0.73%	2497.99	476.00
Robo negocio	1	2	5	0.96%	402.90	58.64
Robo transeúnte	2	1	3	1.06%	241.74	31.74
Lesiones dolosas	8	11	8	1.04%	644.64	86.78
Faltas Administrativas						
	Total Cuadrante 2011	Total Cuadrante 2012	Total Cuadrante 2013	Total respecto al Municipio 2013	Tasa por cada 100 mil habitantes 2013 Cuadrante	Tasa por cada 100 mil habitantes 2013 Municipio
Total	39	29	24	0.26%	1933.92	1023.14
Causar escándalos	22	13	18	0.51%	1450.44	398.23
Intoxicarse	3	2	0	0.00%	0.00	30.05
Ingerir bebidas alcohólicas	10	5	6	0.49%	483.48	138.78
Problemas familiares	0	3	0	0.00%	0.00	40.97
Riña	2	1	0	0.00%	0.00	45.59
Otras	2	5	0	0.00%	0.00	369.52

 Tasa superior al promedio municipal

## Cuadrantes con población menor a 500 habitantes

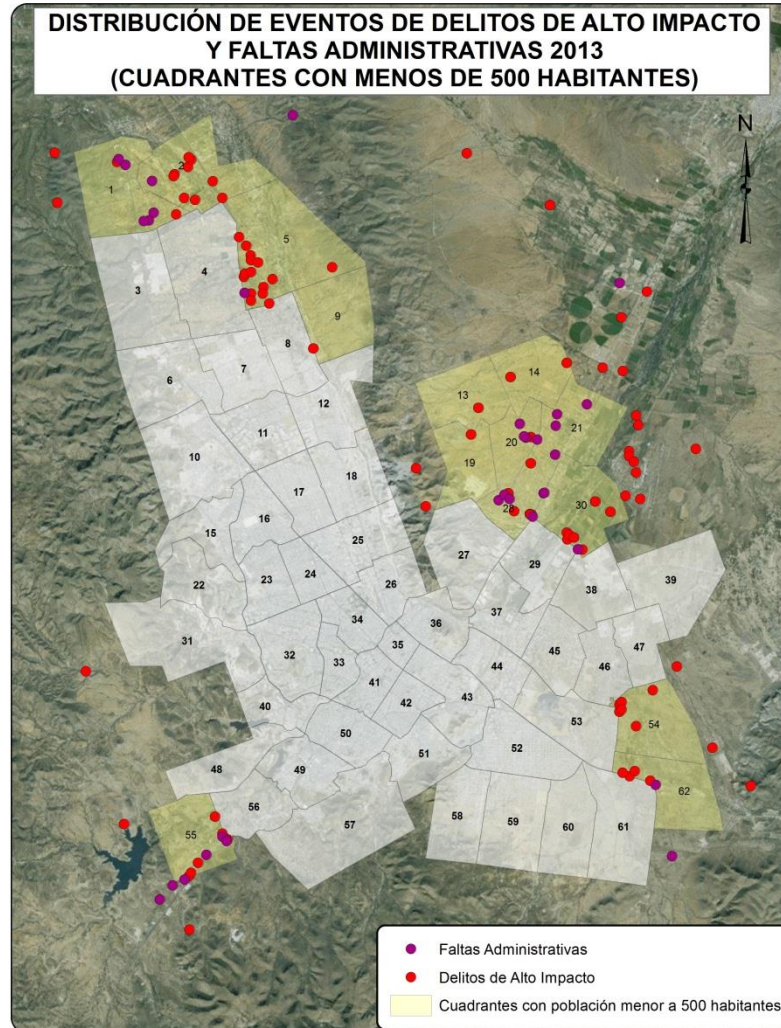

## Lineamientos y acciones por cuadrante

		3	4	6	7	8	10	11	12	15	16	17	18	22	23	24	25	26	27	29	30	31	32	33	34	35	36	37	38	39	40	41	42	43	44	45	46	47	48	49	50	51	52	53	56	57	58	59	60	61									
Educación	Mejoramiento de la infraestructura educativa	•									•	•			•			•									•											•	•	•	•		•	•	•	•	•	•	•	•	15								
	Implementación de programas de capacitación/educación para mayores de 15 años	•		•	•	•						•	•					•																		•	•	•	•	•	•					•								13					
Familia	Fortalecimiento de la atención a madres solteras y adultos mayores.		•					•			•	•	•	•	•	•	•					•	•			•	•	•	•																			•	•					22					
Pobreza	Implementación de programas de mejoramiento y ocupación de vivienda y servicios básicos.	•	•			•						•								•	•								•									•	•		•	•			•	•	•	•						18					
Ciudadanía activa y responsable	Desarrollo de campañas de prevención sobre seguridad ciudadana y de promoción a la denuncia.						•	•	•		•					•	•				•		•																	•	•								•	•	•				17				
Policía	Aumento de vigilancia policiaca							•	•	•	•	•	•	•	•	•	•					•		•				•	•	•	•																•	•	•	•				22					
Salud	Implementación de campañas de promoción y mejoramiento de la salud pública		•		•						•		•													•	•																			•	•	•						16					
Social	Fomento de programas de autoempleo											•	•					•										•	•	•																			•	•	•				15				
Urbanística	Incremento de rutas de transporte colectivo que faciliten el traslado de su población.	•		•		•			•										•					•				•	•	•	•																•	•	•	•	•	•	•	•					20

En un contexto de creciente gobernabilidad democrática, ha cobrado relevancia la comprensión de la violencia delictual, como un fenómeno multicausal, así como que la acción institucional, debe iniciar fuera del ámbito de la justicia penal y estar dirigida a enfrentar especialmente las causas (principalmente sociales) del delito.

Vale la pena señalar que las estrategias exitosas de otros países, se han focalizado en elevar las defensas de las colonias, preservando la convivencia en la comunidad e invitando a las y los vecinos a intervenir directamente en su protección; así mismo buscando preservar a la sociedad, involucrando coordinadamente a otros actores gubernamentales. Así mismo algunos modelos europeos, se caracterizan por buscar la solidaridad por medio de la cooperación entre sí, de las personas e instituciones y de la misma manera respaldar una responsabilidad descentralizada de los municipios, atacando las causas de la inseguridad en sus raíces sociales.

Una política integral de seguridad pública y ciudadana que sea efectiva, debe considerar la necesidad de implementar estrategias integrales, que incidan en los distintos factores comprometidos en dicho fenómeno, no sólo individuales, sino también familiares, sociales, económicas y culturales. Existe un creciente reconocimiento de la importancia de incorporar diferentes medidas, integrales y focalizadas, para enfrentar el problema de la inseguridad ciudadana. En particular, medidas que reconozcan en la prevención, los derechos humanos, los derechos económicos, la equidad de género, la juventud y la pluriculturalidad, a los principios y/o criterios transversales principales y puedan ejecutarse por medio de estrategias y/o programas educativos y laborales internos e interinstitucionales.

Una educación orientada a la resolución pacífica de los conflictos, puede generar cambios en los comportamientos agresivos, entregar una amplia gama de respuestas frente a conflictos y reforzar conductas orientadas a la discusión, colaboración y entendimiento.

Del presente estudio, se evidencia la necesidad de plantear recomendaciones sobre la implementación de intervenciones integrales que partan de un:

- Cambio de paradigma, desde un enfoque relativamente limitado con respecto a la prevención y el control, hacia una visión más amplia de la seguridad como bien público.
- Consenso creciente, sobre la necesidad de enfrentar las condiciones sociales y económicas, que fomentan la delincuencia y la victimización.
- Cambios en cuanto a que la responsabilidad básica, ya no sólo le corresponde a la policía, sino también a los gobiernos, comunidades y asociaciones en todos los niveles.
- Reconocimiento del papel fundamental que desempeñan los líderes de vecinos.
- Aumento del consenso en cuanto a intervenciones focalizadas por factores de riesgo, en efecto, reducen la delincuencia, la violencia y otros problemas sociales.

Como consecuencia de esta aproximación situacional en la ciudad de Chihuahua, el Observatorio se permite proponer algunos lineamientos, que sirvan de referencia para la implementación de intervenciones, por parte del sector público y el sector privado.

## Familia

- Fortalecimiento de las familias donde se encuentran niños, personas jóvenes, adultos mayores, haciendo especial énfasis en las familias vulnerables, en educación y orientación.
- Promoción de la coordinación intersectorial e interdisciplinaria, con participación de jóvenes ya sea a través de prácticas profesionales o servicio social, a través de convenios con universidades, para identificar necesidades y ejecutar acciones tendientes a garantizar, el ejercicio de los derechos de las personas jóvenes y personas en discapacidad en el ámbito familiar.
- Estimulación de iniciativas sociales, económicas y políticas para reforzar y fortalecer la protección y el apoyo a las madres cabeza de familia.
- Fomento de alianzas intersectoriales e interinstitucionales, que permitan proveer la atención y la rehabilitación requerida por las mujeres y en las familias afectadas por la violencia doméstica y el abuso sexual familiar contra las mujeres, adultos mayores, niñez y personas jóvenes, mediante la ejecución de labores diferenciadas para víctimas y victimarios/as.

## Pobreza

- Creación de condiciones favorables y oportunidades diversas, para que los y las jóvenes en situación de pobreza, desarrollen las capacidades necesarias para participar y formar parte de la estructura socioeconómica, en condiciones de equidad social.

- Priorizar en la Estrategia de Reducción de la Pobreza y en las acciones del sector privado, programas de combate a la pobreza y la desigualdad, que permita la prevención de delitos en zonas críticas, donde se concentran las actividades criminales.
- Identificación de estrategias interinstitucionales adecuadas para que las personas jóvenes que desarrollan su vida “en la calle”, (por pobreza extrema, drogadicción, explotación sexual y/o prostitución, ausencia de familiares u otros factores) de acuerdo a sus particularidades, inicien o continúen un proceso de inclusión social por medio de la cobertura de sus derechos.

## Educación

- Promover iniciativas que eviten la deserción escolar, en particular de niños y jóvenes vulnerables, procurando que regresen al sistema educativo, y generando una oferta de educación multigradual y multimodal para la recuperación escolar.
- Promover jornadas escolares extendidas o complementarias, con actividades extracurriculares o de refuerzo académico, y el uso de escenarios recreativos y deportivos escolares los fines de semana, para niños y jóvenes en situación de vulnerabilidad.
- Promover en los planes municipales de desarrollo, programas locales de rehabilitación e inclusión social de la población habitante de la calle, acompañando procesos de renovación urbana que reduzcan la percepción de inseguridad y la comisión de delitos.

- Promover la identificación y el desarrollo de talentos, habilidades y competencias artísticas, musicales y culturales, el estímulo del hábito de la lectura y el uso y la apropiación de bibliotecas y demás espacios y alternativas culturales en zonas vulnerables.

### **Social**

- Impulsar las iniciativas del uso y apropiación de las tecnologías de la información y las comunicaciones (TIC) en centros educativos y culturales y en telecentros comunitarios, para estimular alternativas laborales, educativas y de uso del tiempo libre en zonas vulnerables.
- Promover la capacitación sobre los riesgos y el daño asociados al consumo de sustancias psicoactivas y el uso inadecuado del alcohol, orientada a la población en general y en especial a niños y jóvenes en situación de vulnerabilidad, incluido su núcleo familiar o próximo.
- Promover restricciones al expendio y consumo de alcohol y aplicar sanciones ejemplarizantes a quien conduzca en estado de ebriedad, dado el riesgo que implica para la sociedad.
- Impulsar la capacitación de jóvenes en alto riesgo, incluidos quienes por razones externas no están estudiando, en artes, oficios, competencias laborales y mecanismos de autogeneración de ingresos, además de impulsar su inserción socioeconómica.
- Promover acciones complementarias a las anteriores y específicas para prevenir el reclutamiento y utilización de niños, niñas y adolescentes por redes de delincuencia común y crimen organizado.

### **Ciudadanía activa y responsable**

Para que sean exitosas estas iniciativas, se requiere la participación decidida de la ciudadanía, su principal actor y destinatario, sin perjuicio de la responsabilidad del Gobierno estatal y municipal, en el liderazgo e impulso que le brinden. Reducir la violencia y la criminalidad es una labor a largo plazo que sólo es factible con una vinculación y participación activa de la ciudadanía y la sociedad en su conjunto. Ello exige una cooperación decidida con las autoridades en los asuntos de interés común relacionados con la seguridad y la convivencia.

- Promover los comités de vecinos, con el propósito de vincular a la comunidad en la prevención y denuncia del delito, el intercambio de información y una actuación solidaria.
- Fortalecer las redes de apoyo y seguridad ciudadana de las empresas de seguridad privada y la labor articulada con sectores como el financiero, el de seguros, gremios de taxistas, hoteleros, restauranteros etc.
- Impulsar un sistema de autocuidado que oriente a la gente en mecanismos de precaución y responsabilidad frente al delito, a través de líneas informativas, campañas y cartillas, entre otros.
- Promover una cultura de seguridad, legalidad y convivencia en la comunidad, a través de campañas y manejo de medios de comunicación.

- Precisar las responsabilidades de empresarios y comerciantes en materia de seguridad y convivencia dentro de sus empresas, locales y eventos, reservando la actuación policial a los espacios públicos.
- Fortalecer espacios de encuentro y deliberación, reglamentados y no reglamentados, sobre asuntos de interés común, fomentando el respeto, la comunicación y escucha interpersonal, y la construcción de consensos.
- Construir alianzas con los medios de comunicación con total respeto por la independencia propia de su actividad, para promover en la ciudadanía una cultura de apego a la ley, la denuncia del delito y las buenas prácticas de seguridad y convivencia.
- Fortalecer el Consejo de Denuncia Ciudadana como instancia de carácter independiente, para la denuncia de la comisión de faltas o presuntos delitos y atención y orientación integral a la víctima.

### **Policial**

- Presencia próxima y permanente de la Policía en la comunidad, para la disuasión y el control del delito, y apoyo a la ciudadanía.
- Fortalecer en los cuadrantes que para tal efecto se prioricen, y en particular en los cuadrantes con mayor criminalidad o cuyas características los sitúen en riesgo, el Plan Municipal de Vigilancia por Cuadrantes.
- Focalizar operativos y patrullajes en áreas identificadas como de alta criminalidad en las zonas priorizadas, con el propósito de garantizar la seguridad y convivencia ciudadana en el marco del Plan Municipal de Vigilancia por Cuadrantes.
- Modernizar y unificar los sistemas de comunicación de la Policía para informar y consultar en línea la identidad de los ciudadanos, sus antecedentes delictivos y contravenciones, facilitando así la labor policial, en particular en las zonas priorizadas.
- Mejorar el proceso de reclutamiento, formación y especialización de los Policías.

### **Cultura de legalidad y convivencia**

- Concientizar a la ciudadanía sobre la importancia de la no adquisición de bienes robados, en especial autopartes, equipos y repuestos de teléfonos celulares, entre otros.
- Ejercer un control estricto sobre actos que afectan la tranquilidad, tales como el ruido excesivo en zonas residenciales, vías y sitios públicos, la disposición inadecuada de basuras y el uso indebido del espacio público.
- Priorizar acciones destinadas a la prevención de los accidentes automovilísticos y a la creación de una cultura de seguridad vial, dirigida sobre todo a los propietarios y usuarios de motocicletas y bicicletas, así como a los peatones.

- Fomentar una cultura de responsabilidad y autorregulación ciudadana en el consumo de alcohol.
- Precisar y reforzar mecanismos de comunicación, construcción de confianza y servicio permanente a la comunidad por la Policía Municipal, fortaleciendo la credibilidad de la institución y de sus efectivos en razón de su conducta ética y eficiente.
- Promover incentivos para reconocer a escala municipal a los ciudadanos o grupos que en los cuadrantes y veredas sean ejemplo de buen comportamiento cívico, de solidaridad y de cumplimiento de la ley.
- Promover el sentido de pertenencia, identidad y valoración por el espacio común. En los lugares en los cuales los vecinos y actores locales tienen un rol preponderante en el orden, cuidado y limpieza de su espacio público más próximo, los apropia y empodera respecto a evitar malas prácticas en él, reduciendo las posibilidades de ocupación por parte de grupos negativos y previniendo posibles conflictos, que puedan degenerar en espacios deteriorados propicios para el anonimato y una alta concentración de delitos.

### **Urbanística**

- Promover accesibilidad y movilidad peatonal: Los espacios que cuentan con condiciones de acceso convenientes para el tránsito peatonal y rutas peatonales definidas, claras y orientadoras, favorecen la percepción de seguridad y pueden aportar en la prevención de ciertos delitos de oportunidad en el espacio público.
- Configurar usos de los espacios contribuyendo a la cohesión social de la comunidad, pues genera una mayor interacción social entre sus habitantes; a la vez que ayuda a mantener un espacio con altos niveles de actividad y ocupación, evitando su deterioro y abandono.

### **Sistemas de información y estudio de políticas públicas**

El propósito del componente de sistemas de información y estudio de políticas públicas en materia de convivencia y seguridad ciudadana es facilitar el proceso de diseño, implementación, seguimiento y evaluación de políticas públicas efectivas contra el delito, la criminalidad y la violencia; de tal manera que se hace necesario no solo homogenizar los datos al interior del municipio y del estado sino que se debe contar con una herramienta que favorezca que se cuente con información homogénea, confiable tanto para la institucionalidad respecto a las acciones que deberán implementarse como para la ciudadanía.





Observatorio  
Ciudadano

## Nota metodológica

### Definición de la zona geográfica de referencia

El Observatorio Ciudadano de Prevención, Seguridad y Justicia decidió seleccionar como nivel geográfico de referencia para este estudio, el Cuadrante utilizado por la Dirección de Seguridad Pública Municipal. El Cuadrante es por lo tanto una zona geográfica de carácter urbano con límites en general lineales y que no coincide necesariamente con las colonias. Tiene una superficie promedio de 2.71 km<sup>2</sup>. Cabe mencionar que el Municipio de Chihuahua esta conformado por 62 Cuadrantes.

El Cuadrante está compuesto por un número variable de AGEB (Área Geográfica de Estadística Básica), área definida por el INEGI, la cual a su vez está integrada por manzanas.

Para fines del estudio, se realizaron reportes individuales de 48 Cuadrantes con una población de más de 500 habitantes.

### Construcción de bases de datos

Se construyeron bases de datos en Excel para cada Cuadrante. Las fuentes fueron:

- El Censo de Población y Vivienda (2010) por datos sociodemográficos, económicos, de acceso a servicios de salud, de educación.
- El DENUe para los establecimientos económicos distribuidos por clase y rama de actividad en función de 20 sectores.

1. Agricultura, cría y explotación de animales, aprovechamiento forestal, pesca y caza.
2. Minería
3. Generación, transmisión y distribución de energía eléctrica, suministro de agua y de gas por ductos al consumidor final
4. Construcción
5. Industrias manufactureras
6. Comercio al por mayor
7. Comercio al por menor
8. Transportes, correos y almacenamiento
9. Información en medios masivos
10. Servicios financieros y de seguros
11. Servicios inmobiliarios y de alquiler de bienes muebles e intangibles
12. Servicios profesionales, científicos y técnicos
13. Corporativos
14. Servicios de apoyo a los negocios y manejo de desechos y servicios de remediación
15. Servicios educativos
16. Servicios de salud y asistencia social
17. Servicios de esparcimiento culturales y deportivos, y otros servicios recreativos
18. Servicios de alojamiento temporal y de preparación de alimentos y bebidas
19. Otros servicios excepto actividades gubernamentales
20. Actividades legislativas, gubernamentales, de impartición de justicia y de organismos internacionales y extraterritoriales.

Por otro lado, se generó la distribución de los diferentes tipos de delitos para cada Cuadrante a partir de la información proporcionada por la Fiscalía General del Estado y de la Dirección de Seguridad Pública Municipal.

Se decidió trabajar con 3 grupos de delitos:

1. Homicidios.
2. Robo de vehículo, a casa habitación, de negocio y a transeúnte (con y sin violencia).
3. Lesiones dolosas.

Los delitos se consideraron en valores absolutos y en tasa anual para cada 100,000 habitantes por Cuadrante y para el Municipio de Chihuahua.

#### **Periodicidad de las bases de datos**

Teniendo en cuenta la disponibilidad de la información con el nivel de desagregación geográfica deseado, se integraron las bases de datos con años de referencia diferentes. Los datos que permitieron el cálculo de los índices sociodemográfico, de viviendas, socioeconómicos, de salud y de educación tiene como periodo de levantamiento el año 2010; para el índice de perfil económico, el año 2012 y para el índice de incidencia delictiva los años 2011 a 2013.

#### **Definición de los factores de intervención e índices temáticos**

La siguiente etapa consistió en determinar los principales factores para un primer estudio de aproximación situacional. Quedaron seleccionadas las siguientes temáticas:

1. Perfil sociodemográfico.
2. Vivienda.
3. Perfil económico poblacional.
4. Índice de salud.
5. Índice de educación.
6. Índice de bienestar.
7. Índice de infraestructura económica.
8. Índice de homicidio doloso.
9. Índice de robo a casa habitación, a negocio, de vehículo y a transeúnte.
10. Índice de faltas administrativas.
11. Índice de lesiones dolosas.

A su vez, cada temática, la cual se llamará índice temático, está integrada por variables independientes. A continuación se presentan los índices temáticos con sus respectivas variables.

Se complementó el proceso con la normalización de las variables independientes y finalmente se procedió al cálculo de las variables dependientes a partir de la media geométrica de sus variables independientes normalizadas. Por último, se clasificaron los Cuadrantes por quintiles para cada índice temático sin perder de vista el valor promedio del Municipio de Chihuahua, lo cual permitió una fácil visualización de la fortaleza o debilidad del Cuadrante.

VARIABLES DEPENDIENTES	VARIABLES INDEPENDIENTES
Índice sociodemográfico	Porcentaje de población menor a 65 años Porcentaje de hogares con jefe de familia hasta 59 años Porcentaje de hogares con jefe de familia menor de 30 años Porcentaje de población de 12 años y más casada o unida
Índice de vivienda	Porcentaje de viviendas habitadas Porcentaje de viviendas habitadas con dos dormitorios y más Porcentaje de viviendas habitadas con 3 servicios básicos Porcentaje de viviendas con refrigerador Porcentaje de viviendas con lavadora Porcentaje de viviendas con automóvil Porcentaje de viviendas con internet
Índice económico poblacional	Porcentaje de PEA Porcentaje de población ocupada Porcentaje de PO con nivel pos-básico de la PO
Índice de salud	Porcentaje de población con acceso a la salud
Índice de educación	Población de 6 a 11 años que asiste a la escuela Población de 12 a 14 años que asiste a la escuela Población de 15 años y más alfabeta Población de 15 años y más con educación básica incompleta Población de 15 años y más con educación básica completa Población de 15 años y más con educación pos-básica
Índice de estructura económica	Densidad de unidades económicas Concentración de unidades económicas Promedio de personal ocupado por unidad económica
Índice de homicidios dolosos	Homicidios dolosos
Índice de robos	Robos a casa habitación Robos de vehículo Robos a transeúnte Robos de negocio
Faltas administrativas	Faltas administrativas
Índice de lesiones dolosas	Lesiones dolosas

- AF: Análisis Factorial.
- AGEB: Área Geoestadística Básica.
- CERESO: Centro de Readaptación Social.
- DENUE: Directorio Estadístico Nacional de Unidades Económicas.
- DSPM: Dirección de Seguridad Pública Municipal.
- EU: Equipamiento Urbano.
- FICOSEC: Fideicomiso para la Competitividad y Seguridad Ciudadana.
- HDR: Informe sobre Desarrollo Humano.
- INEGI: Instituto Nacional de Estadística y Geografía.
- ONU: Organización de las Naciones Unidas.
- PEA: Población Económicamente Activa
- PNUD: Programa de las Naciones Unidas para el Desarrollo.
- PO: Población Ocupada
- SCICE: Sistema para la consulta de la información censal.
- UE: Unidades Económicas.

## Fuentes y contactos

- **Fiscalía General del Estado de Chihuahua**, 2013. Estadística geo-referenciada de los delitos de alto impacto de la Ciudad de Chihuahua.
- **INEGI, 2013**. Unidades económicas de la Ciudad de Chihuahua. Directorio Estadístico Nacional de Unidades Económicas (DENUE)
- **INEGI, 2012**. Equipamiento Urbano de la Ciudad de Chihuahua. Instituto Municipal de Planeación (IMPLAN)
- **INEGI, 2010**. Sistema para la Consulta de Información Censal (SCINCE) [http://www.inegi.org.mx/sistemas/consulta\\_resultados/scince2010.aspx](http://www.inegi.org.mx/sistemas/consulta_resultados/scince2010.aspx)
- **Afanador Ulloa, Miguel Angel (1995)** “Seguridad Ciudadana en Colombia”. En: Persona y sociedad / ILADES. Santiago (No. 3); pp. 65-102.
- **Aguirre, Carlos; Buffington, Robert (2000)** Reconstructing criminality in Latin America (2000) (La reconstrucción de la criminalidad en América Latina). Willmington: SR Books,
- **Aguilar Avilés, D (2010) Control Social y Prevención delictiva**. Una introducción al tema desde el análisis de los medios de comunicación social, en Contribuciones a las Ciencias Sociales, mayo 2010.
- **Alcaldía Mayor de Bogotá;, Secretaría de Gobierno (2002)** Acciones que recuperar la seguridad y la convivencia Ciudadana. Bogotá: Imprenta Distrital.
- **Alcaldía Mayor de Bogotá;, Secretaría de Gobierno (2002)** Ciudad y políticas públicas de seguridad y convivencia: cómo se logró reducir la violencia y la delincuencia en Bogotá, Colombia 1995- 2001.

- **Arango, Arturo (2004)** Estadísticas de seguridad pública en México por Entidad y Municipio: Sistema de Información Delictiva. México, D.F. Instituto Nacional de Ciencias Penales.
- **Araya Moya, Jorge; Sierra Cisternas, David (2002)**. Influencia de factores de riesgo social en el origen de conductas delincuenciales, Chile.
- **Aubel, J: (1994)** Directrices para estudios en base a la Técnica de Grupos Focales. Documento para la formación en población y bienestar familiar en el medio laboral No. 2. Oficina Internacional del Trabajo.
- **Becker, G. (1968)** “Crime and Punishment: An Economic Approach”. Journal of Political Economy.
- **Birckbeck, C.; Lafree (1993)**. “The Situational Analysis of Crime and Deviance”. Annual Review of Sociology (vol.19, págs.113-137).
- **Clarke, R.V. (1992)**. Situational Crime Prevention. New York: Harrow and Heston.
- **Ehrlich, I. (1996)**. “Crime, Punishment and the Market for Offenses”. Journal of Economic Perspectives (vol.10, 1, págs. 43-67).
- **Garland, D. (2001)**. The Culture of Control. Crime and Social Order in Contemporary Society. Chicago: University of Chicago Press. Oxford: Oxford University Press Trad. al español: La cultura del control. Crimen y orden social en la sociedad contemporánea. Barcelona: Gedisa.
- **Garrido Genoves y Lopez Latorre (2002)** La prevención de la delincuencia: el enfoque de la competencia social.
- **Goycoolea, Robert (2006)**. “Violencia y espacio urbano”. EN: Quórum. Revista Iberoamericana-Universidad de Alcalá;
- **Gottfredon, M.R.; Hirschi, T. (1990)** A general theory of crime. Stanford: Stanford University Press.
- **Guzmán, Álvaro; Escobar, Julio (1997)**. La violencia en Colombia: Dimensiones y políticas de prevención y control. Cali: Centro de Investigación en salud y violencia-Universidad del Valle.

- **Hotelling, H. (1993)** Analysis of a complex of statistical variables into principal components. *Journal of Educational Psychology*, 24:417-441,498-520.
- **Maguire, M.; Morgan, R.; Reiner, R. (dir.).(2002).**The Oxford Handbook of Criminology, 3aedición. Oxford: Oxford University Press Trad. al español Manual de Criminología. México: Oxford University Press.
- **Naciones Unidas, (2013)** Informe sobre Desarrollo Humano – El ascenso del Sur-Progreso Humano en un Mundo Diverso.
- **Wilson, J.Q. (1983).** Thinking About Crime, 2ª. edición revisada y actualizada. New York: Vintage Books.
- **Vanderschueren, Franz (2000)** “Seguridad Ciudadana: solidaridad, democracia y prevención”. EN: Conversaciones Públicas para Ciudades más seguras. Santiago de Chile.
- **Valenzuela, José Manuel; Nateras, Alfredo; Reguillo, Rossana (2007)** Las maras. Identidades juveniles al límite. México, D.F.: UAM - El Colegio de la Frontera Norte – Juan Pablo, 2007.



[www.twitter.com/observatoriochih](http://www.twitter.com/observatoriochih)



[contacto@observatoriochihuahua.org](mailto:contacto@observatoriochihuahua.org)



[www.facebook.com/observatoriochih](http://www.facebook.com/observatoriochih)



[www.observatoriochihuahua.org](http://www.observatoriochihuahua.org)



## Lista de colonias por Cuadrante

COLONIA	CUADRANTE
24 DE FEBRERO	44
1 DE MAYO	44
11 DE FEBRERO	60
11 DE FEBRERO SUR	60
15 DE ENERO	43
17 DE JUNIO	43
2 DE JUNIO	18
2 DE OCTUBRE	44
20 ANIVERSARIO	7
22 DE SEPTIEMBRE	16
22 DE SEPTIEMBRE NORTE	16
24 DE JUNIO	16
3 DE MAYO	59
ABRAHAM GONZÁLEZ	25
ABRAHAM GONZÁLEZ FOVISSSTE	40
ACEQUIAS DE TABALAOPA	29
ADOLFO LÓPEZ MATEOS	25
ADRIANA	16
AEROPUERTO	45
AIRES DEL SUR	49
AIRES DEL SUR II	49
ALAMEDAS I	11
ALAMEDAS II	11
ALAMEDAS III	11
ALAMEDAS IV	11
ALAMEDAS V	11
ALBINO MIRELES	41
ALFREDO CHÁVEZ	49
ALIANZA POPULAR	43
ALTAMIRA	25
ALTAVISTA	34
AMERICAS	32
AMPLIACIÓN 1 DE MAYO	53
AMPLIACIÓN 2 DE OCTUBRE	44

COLONIA	CUADRANTE
AMPLIACIÓN ALIANZA POPULAR	43
AMPLIACIÓN AMÉRICAS	32
AMPLIACIÓN ARTURO GAMIZ	37
AMPLIACIÓN CRUCERO	53
AMPLIACIÓN DÍAZ ORDAZ	51
AMPLIACIÓN INSURGENTES	16
AMPLIACIÓN JUAN GÜERECA	7
AMPLIACIÓN JUNTA DE LOS RIOS	26
AMPLIACIÓN LUIS FUENTES MARES	6
AMPLIACIÓN MISAEL NÚÑEZ	52
AMPLIACIÓN PARQUES DE SAN FELIPE	33
AMPLIACIÓN RICARDO FLORES MAON	52
AMPLIACIÓN RIGOBERTO QUIROZ	52
AMPLIACIÓN RUBEN JARAMILLO	36
AMPLIACIÓN UNIVERSITARIA	49
AMPLIACIÓN UNIVERSITARIA	49
ANEXO BARBARITA	16
ANEXO SANTA ROSA	16
ANGEL TRIAS LOS LEONES	34
ÁNGELES	25
ÁNGELES FRACC.	15
ANTENA	51
ANTORCHA POPULAR	8
ARBOLEDAS	23
ARBOLEDAS I	23
ARBOLEDAS II	23
ARBOLEDAS III	23
ARBOLEDAS IV	23
ARBOLEDAS V	23
ARCADAS	32
ARCADIAS I	26
ARCADIAS II	26
ARGENTINA	23
ARGEO	32

COLONIA	CUADRANTE
ARQUITECTOS	36
ARQUITOS	33
ARTURO GAMÍZ	37
ASAMBLEA POR UNA VIDA DIGNA	7
ATANASIO ORTEGA	7
ATENAS	12
ATENAS I	12
ATENAS II	12
ATENAS III	12
ATENAS IV	12
ATENAS V	12
AVÍCOLA I	48
AVÍCOLA II	40
BAHIAS	15
BAHIAS (TERRENOS PARA GRANJAS)	54
BARRANCAS	15
BARRIO DEL NORTE	26
BARRIO EL BAJO	36
BARRIO LONDRES	43
BARRIO SAN PEDRO	41
BASASEACHI	25
BEGONIAS	49
BELLAVISTA	42
BENITO JUÁREZ	36
BOSQUES DE SAN FRANCISCO	22
BOSQUES DE SAN FRANCISCO II	22
BOSQUES DE SAN PEDRO	10
BRISAS DEL NOROESTE	49
BRISAS DEL REAL I Y II	25
BUROCRATA ESTATAL	32
BUROCRATA FEDERAL	49
C.D.P.	18
C.T.M. (ORTIZ)	17
CAFETALES	10

COLONIA	CUADRANTE
CALIFORNIA	29
CAMPANARIO	32
CAMPANARIO II	32
CAMPANARIO III-A	32
CAMPANARIO III-B	32
CAMPANARIO III-C	32
CAMPANARIO IV	32
CAMPESINA	50
CAMPESINA NUEVA	49
CAMPESTRE DEL BOSQUE	56
CAMPESTRE LAS ALAMEDAS	55
CAMPESTRE LAS CAROLINAS	6
CAMPO BELLO	10
CAMPO BELLO I	10
CAMPO BELLO II	10
CAMPO BELLO III	10
CAMPO BELLO IV	10
CAMPO BELLO V	10
CASA BLANCA	59
CASA BLANCA NORTE	16
CASA BLANCA SUR	59
CASA SOL	16
CAZADORES	36
CENTRO	41
CEROCAHUI	25
CERRADA DE BAENA	48
CERRADA DE CASTILLA	48
CERRADA DE NAVARRA	48
CERRADA DE RIOJA	48
CERRADA DEL PARQUE	15
CERRADA LA CANTERA	22
CERRADA VISTA REAL	40
CERRO ALTO	51
CERRO DE LA CRUZ	50

COLONIA	CUADRANTE
CERRO EL CORONEL	36
CERRO GRANDE	58
CERRO GRANDE COL.	51
CERRO PRIETO	26
CHARRERIA	44
CHARROS	23
CHE GUEVARA	35
CHIHUAHUA	25
CHIHUAHUA 2000	11
CHIHUAHUA 2000 -94	11
CHIHUAHUA 2000-2	11
CHIHUAHUENSE	36
CHULAVISTA	43
CHULAVISTA II	43
CHURUBUSCO	16
CLARA CORDOVA	58
CLAUDIA	26
COLINAS DEL LEON	27
COLINAS DEL SOL	23
COLINAS DEL SOL II	23
COLINAS DEL VALLE	32
COLONIA AMERICA	53
COLONIA AVALOS	53
COLONIA JORGE BAROUSSE	58
COLONIA LAS TORRES	60
COLONIAL DE MINAS	7
COLONIAL SAN AGUSTIN	24
CONDOMINIO FOVISSTE ACERA LIBRA	40
CONDOMINIO FOVISSTE ACERA SATURNO	40
CONDOMINIO RESIDENCIAL SAN FRANCISCO I	22
CONDOMINIO SAN AGUSTIN	24
CONDOMINIOS ROMA	24
CONSTITUYENTES	6
CONSTITUYENTES FRACCIONAMIENTO	15

COLONIA	CUADRANTE
CONTINENTAL	25
CORDILLERAS	10
CORREDOR FUENTES MARES	43
COSMOS	25
COUNTRY ALAMOS	25
CRUCERO	53
CRUZ DEL SUR	53
CTM INDUSTRIAS FRACCIONAMIENTO	18
CUARTELES	41
CUAUHTEMOC	41
CUMBRES DE SAN FRANCISCO I	22
CUMBRES DEL SUR	43
CUMBRES DEL SUR I Y II	43
CUMBRES EL PEDREGAL	31
CUMBRES IV	31
CUMBRES UNIVERSIDAD	15
CUMBRES UNIVERSIDAD II	15
DALE	42
DAVID ALFARO SIQUEIROS	50
DEPORTISTAS	16
DEPORTISTAS FRACCIONAMIENTO I	16
DEPORTISTAS FRACCIONAMIENTO II	16
DESARROLLO URBANO	43
DIAMANTE RELIZ	48
DIANA LAURA RIOJAS DE COLOSIO	53
DIEGO LUCERO	23
DIEZ DE MAYO ( O DE LA MADRE)	26
DIVISADERO	58
DIVISION DEL NORTE	52
DIVISION DEL NORTE II	52
DIVISION DEL NORTE III	52
DORADOS DE VILLA	43
DUMAS NORTE I Y II	7
DUMAS SUR III	7

COLONIA	CUADRANTE
EL BAJO	35
EL MARMOL	43
EL MESÓN	12
EL MINERAL	8
EL MINERAL I	8
EL MINERAL II	8
EL MINERAL III	8
EL OJITO	18
EL OLMO FRACCIONAMIENTO	8
EL PALOMAR	33
EL PARRALENSE	25
EL TORREÓN	37
EL VALLECITO	26
EL VERGEL	18
EMILIANO ZAPATA	33
EN BREÑA	51
ESMERALDA	43
ESPERANZA (NORTE)	25
ESPERANZA (SUR)	49
FACULTAD DE ZOOTECNIA FRACC.	57
FELIPE ÁNGELES COL. NORTE	16
FELIPE ÁNGELES FRACC. NORTE	16
FELIPE ÁNGELES SUR	52
FERROCARRILERA	26
FERROCARRILERA SUR	51
FIDEL VELAZQUEZ COLONIA	23
FIDEL VELAZQUEZ INFONAVIT	32
FLORIDA	21
FRACCIONAMIENTO CARLOS GUIZAR	34
FRACCIONAMIENTO CECYT	52
FRACCIONAMIENTO LAGOS	25
FRACCIONAMIENTO LAGOS NORTE (HIPERMART)	25
FRACCIONAMIENTO NUEVA ESPAÑA II	43
FRACCIONAMIENTO PANAMERICANA	23
FRACCIONAMIENTO PARRALENSE	25

COLONIA	CUADRANTE
FRACCIONAMIENTO SAN ANTONIO	23
FRANCISCO DOMÍNGUEZ	18
FRANCISCO I. MADERO	50
FRANCISCO I. MADERO FRACCIONAMIENTO	25
FRANCISCO R. ALMADA	51
FRANCISCO R. ALMADA FRACC.	49
FRANCISCO VILLA	17
FRANCISCO VILLA FRACCIONAMIENTO	23
FUENTES DEL SANTUARIO	33
FUENTES DEL SOL	40
FUNDADORES	46
GENARO VÁZQUEZ	57
GLORIA	17
GRANJAS AGROPECUARIAS	56
GRANJAS CERRO GRANDE	59
GRANJAS COLONIA	24
GRANJAS DEL VALLE I	4
GRANJAS DEL VALLE II	4
GRANJAS SUR	59
GRANJAS SUR I	60
GRANJAS SUR II	60
GRANJAS UNIVERSITARIAS	57
GRECIA	18
GRUPO OBRERA	56
GUADALUPE	41
GUADALUPE	50
GUSTAVO DIAZ ORDAZ	51
HABITAT VALLE DORADO	59
HACIENDA DE LA FLOR	26
HACIENDA ISABELLA	48
HACIENDA LA CARLOTA	48
HACIENDA TABALOOPA	37
HACIENDAS DE SANTA CLARA I	10
HACIENDAS DEL VALLE I	32
HACIENDAS DEL VALLE II	32

COLONIA	CUADRANTE
HACIENDAS DEL VALLE III	31
HACIENDAS I	32
HACIENDAS II	32
HACIENDAS III	32
HACIENDAS IV	32
HACIENDAS SANTA FE	32
HERRADURA LA SALLE I	40
HERRADURA LA SALLE II	40
HERRADURA PDU	41
HIDALGO	49
IGNACIO ALLENDE	15
IGNACIO RODRIGUEZ (PANTEON LA COLINA)	16
IMPERIAL	18
INALAMBRICA	50
INDEPENDENCIA	36
INDUSTRIAL	26
INDUSTRIAS	18
INFONAVIT INSURGENTES	25
INFONAVIT NACIONAL	23
INSURGENTES I	16
INSURGENTES II	16
INTEGRACION	12
INTEGRACION DE LA SOCIEDAD	52
INTI PEREDO	8
JARDINES DE LA MANCHA	10
JARDINES DE ORIENTE	38
JARDINES DE SAN FELIPE	34
JARDINES DEL NORTE	17
JARDINES DEL SACRAMENTO	18
JARDINES DEL SANTUARIO	33
JARDINES DEL SAUCITO	15
JARDINES DEL SOL	7
JARDINES UNIVERSIDAD	15
JARDINES UNIVERSIDAD II	15
JOSE FRANCISCO RUIZ MASSIEU	8

COLONIA	CUADRANTE
JOSE MARIA PONCE DE LEÓN	12
JOSE MENESES FRACCIONAMIENTO	6
JOSE VASCONCELOS	6
JOSEFA ORTIZ DE DOMÍNGUEZ	26
JOYA	43
JUAN ESCUTIA	17
JUAN GUERECA	6
JUNTA DE LOS RÍOS	26
KAFRA	25
KARIKE	24
KASAWA	15
LA CANASTA	23
LA CANTERA	31
LA CAÑADA	40
LA CIMA	34
LA FRANJA	17
LA GALERA I	29
LA GALERA II	29
LA GALERA III	29
LA GALERA IV	29
LA GALERA V	29
LA HACIENDITA	31
LA JUNTA	26
LA LOMITA	33
LA MINITA	43
LA PISTA	21
LA PISTA	54
LA SOCIEDAD	59
LABOR DE TERRAZAS	56
LADERAS	7
LADRILLERA SUR	54
LADRILLERAS	58
LADRILLEROS	44
LADRILLEROS MANUEL BUENDIA	44

COLONIA	CUADRANTE
LADRILLEROS NORTE	4
LAGOS	24
LAS ACACIAS	37
LAS ADELITAS	43
LAS AGUILAS	32
LAS ALDABAS	6
LAS ÁNIMAS	56
LAS CRUCES	59
LAS DELICIAS	16
LAS FLORES	60
LAS FUENTES	40
LAS HUERTAS	41
LAS LOMAS	15
LAS LOMAS II	15
LAS MALVINAS	49
LAS MARGARITAS	53
LAS PALMAS	33
LAS QUINTAS	12
LAS TORRES	16
LAS VENCEDORAS	51
LAURA LETICIA	16
LAZARO CARDENAS	43
LEALTAD	36
LEALTAD I	36
LEALTAD II	43
LEANDRO VALLE (PUERTO RICO)	52
LEON	37
LEONARDO BRAVO	18
LEONES UNIVERSIDAD	34
LIBERTAD	52
LIENZO CHARRO ANTIGUO	44
LILBRADITA	61
LINCE	26
LINCE I	26

COLONIA	CUADRANTE
LINCE II	26
LINCE III	26
LINCONL	31
LINDA VISTA	21
LINSS	41
LOMA ALTA	51
LOMA DORADA	15
LOMAS ALTAS I	40
LOMAS ALTAS II	40
LOMAS ALTAS III	40
LOMAS ALTAS IV	40
LOMAS ALTAS V	40
LOMAS DE ORIENTE	54
LOMAS DEL SANTUARIO	33
LOMAS DEL SANTUARIO II	33
LOMAS DEL SOL	23
LOMAS DEL SOL II	23
LOMAS DEL VALLE	31
LOMAS DEL VALLE II	40
LOMAS KARIKE	23
LOMAS LA SALLE	32
LOMAS LOS FRAILES	23
LOMAS SAN JOSE	16
LOMAS UNIVERSIDAD I	15
LOMAS UNIVERSIDAD II	15
LOMAS UNIVERSIDAD III	15
LOMAS VALLARTA	24
LOS ALAMOS	16
LOS ARCOS	7
LOS ARROYOS	6
LOS ARROYOS II Y III	10
LOS CEDROS	32
LOS CLAUSTROS	10
LOS ENCINOS	23

COLONIA	CUADRANTE
LOS ENCINOS II	23
LOS FRAILES	23
LOS GIRASOLES	29
LOS GIRASOLES II	29
LOS GIRASOLES III	29
LOS GIRASOLES IV	29
LOS GIRASOLES V	29
LOS GIRASOLES VI	29
LOS HUERTOS	10
LOS LLANOS	59
LOS MEZQUITES	23
LOS NARANJOS	29
LOS NOGALES COLONIA	45
LOS NOGALES FRACCIONAMIENTO	18
LOS OLIVOS	7
LOS OLIVOS I	7
LOS OLIVOS II	7
LOS PILARES II	54
LOS PINOS	49
LOS PORTALES	7
LOS POTREROS	18
LOS SAUCOS	25
LOS SICOMOROS	33
LOURDES	16
LUIS DONALDO COLOSIO MURRIETA	8
LUIS DONALDO COLOSIO MURRIETA NORTE	8
LUIS DONALDO COLOSIO MURRIETA SUR	58
LUIS FUENTES MARES	7
LUZ MARIA	25
MADERA	43
MAGISTERIAL SOLIDARIDAD	6
MAGISTERIAL UNIVERSIDAD	34
MAJALCA	16
MANANTIALES	25

COLONIA	CUADRANTE
MANUEL BERNARDO AGUIRRE	43
MANUEL BUENDIA	44
MARGARITA MAZA DE JUAREZ	49
MARIA ELENA HERNANDEZ	7
MARIA ISABEL	60
MARMOL I	52
MARMOL II	52
MARMOL III	52
MARMOL VIEJO	43
MARTIN LOPEZ	49
MELCHOR OCAMPO COLONIA	42
MELCHOR OCAMPO FRACCIONAMIENTO	44
MÉXICO	8
MÉXICO (TERRENOS PARA GRANJAS)	54
MÉXICO 68	16
MÉXICO 91	52
MIGUEL HIDALGO	52
MIGUEL SIGALA	7
MILITAR	24
MIRADOR	33
MIRAMAR	25
MISIÓN DEL BOSQUE I	31
MISIÓN DEL VALLE	31
MISIÓN UNIVERSIDAD	10
MISIÓN UNIVERSIDAD I	10
MISIÓN UNIVERSIDAD III	10
MISIONES I	22
MISIONES II	22
MISIONES III	22
MONTANA	32
MONTE VESUBIO	32
MONTECARLO	36
MONTES URALES	32
MORELOS	25

COLONIA	CUADRANTE
MORSE	53
NIÑOS HEROES COLONIA	6
NIÑOS HEROES FRACCIONAMIENTO	17
NOGALES (TERRENOS PARA GRANJA)	53
NOMBRE DE DIOS	18
NOMBRE DE DIOS	25
NOMBRE DE DIOS	25
NUEVA ESPAÑA I	43
NUEVO CHIHUAHUA I	15
NUEVO CHIHUAHUA II	15
NUEVO HORIZONTE	12
NUEVO PARAISO	16
NUEVO TRIUNFO	12
OASIS REVOLUCIÓN	18
OBRERA	43
OBRERA NORTE	35
OBRERA VISTA AVALOS	44
OLIMPO	12
OLIMPO II	12
ORTIZ	17
OSCAR FLORES SANCHEZ	15
P.R.I. MUNICIPAL	50
PABLO AMAYA NORTE	42
PABLO AMAYA SUR	42
PABLO GÓMEZ	40
PACIFICO	41
PALESTINA LA CONCORDIA	37
PALMA REAL I Y II	6
PANAMERICANA	32
PANAMERICANA LOMAS DE AMERICA	23
PANELES PONDEROSA	45
PANORAMICO	23
PAQUIME	16
PARQUE ROTARIO	41

COLONIA	CUADRANTE
PARQUES SAN FELIPE	34
PARRAL	25
PASEO CAMINO REAL	38
PASEO CAMINO REAL III	38
PASEO DE LAS MORAS	23
PASEO DE LAS MORAS II	23
PASEOS DE CHIHUAHUA I	10
PASEOS DE CHIHUAHUA II	10
PASEOS UNIVERSIDAD	10
PASO DEL NORTE	26
PAVIS BORUNDA	49
PEDRO DOMÍNGUEZ	8
PEÑA BLANCA	49
PILARES	54
PLAN DE AYALA	52
PLAZUELA DE LOS MISIONEROS	34
PLOMEROS	36
POPULAR	36
PORVENIR I	8
PORVENIR II	8
POZOS DEL VALLE	7
PRADERAS	59
PRADERAS DEL SUR III	47
PRIVADA DEL CARRUAJE	29
PROGRESO	32
PROGRESO NACIONAL	8
PROGRESO SUR	43
PROVINCIA DE SANTA CLARA	10
PROVINCIA DE SANTA CLARA I	10
PROVINCIA DE SANTA CLARA XV	10
PUERTA DE CHIHUAHUA	62
PUERTA DE HIERRO I Y II	40
PUERTA DE HIERRO III	40
PUERTA DE HIERRO IV	40

COLONIA	CUADRANTE
PUERTA DEL SOL	43
PUERTA DEL VALLE	10
PUNTA DE ORIENTE II	39
PUNTA DE ORIENTE V	39
PUNTA DE ORIENTE VI	39
QUINTAS CAMPESTRE (SORIANA MIRADOR)	32
QUINTAS CAROLINAS I	12
QUINTAS CAROLINAS I, II, III, IV	12
QUINTAS CAROLINAS V	12
QUINTAS DEL RIO	25
QUINTAS DEL SOL	32
QUINTAS DEL SOL II	32
QUINTAS DEL SOL III	32
QUINTAS JUAN PABLO	29
QUINTAS LAS ANIMAS	56
QUINTAS SEBASTIAN	10
RACHALI	43
RAMIRO VALLES	50
RAMÓN MENA	33
RAMÓN REYES	49
RANCHO GUADALUPE	29
RANCHO LAS ESCOBAS	56
RAYMUNDO LOPEZ	8
REAL DE CAROLINAS	7
REAL DE MINAS	8
REAL DE POTREROS	12
REAL DE SANTA EULALIA	7
REAL SAN JUAN	25
REAL UNIVERSIDAD	16
RECURSOS HIDRAULICOS	32
REFORMA	26
REFORMA FRACCIONAMIENTO I	50
REFORMA FRACCIONAMIENTO II	51
RENOVACIÓN	16

COLONIA	CUADRANTE
RESIDENCIAL CAMPESTRE I	32
RESIDENCIAL CAMPESTRE II	32
RESIDENCIAL CAMPESTRE III	32
RESIDENCIAL CAMPESTRE IV	32
RESIDENCIAL CAMPESTRE WASHINGTON	32
RESIDENCIAL CUMBRES I	32
RESIDENCIAL CUMBRES II	32
RESIDENCIAL CUMBRES III	31
RESIDENCIAL CUMBRES IV	32
RESIDENCIAL CUMBRES V	31
RESIDENCIAL FLORESTA	25
RESIDENCIAL LA CANTERA I	31
RESIDENCIAL LA CANTERA II	31
RESIDENCIAL LA CANTERA III	31
RESIDENCIAL LA CANTERA IV	31
RESIDENCIAL LA CANTERA V	31
RESIDENCIAL NIEVES	34
RESIDENCIAL PRADERAS DEL LEON	27
RESIDENCIAL RISCOS DEL SOL	10
RESIDENCIAL ROBINSON	37
RESIDENCIAL SAN FRANCISCO	15
RESIDENCIAL UNIVERSIDAD	16
RESIDENCIAL URUGUAY	32
RESIDENCIAL ZARCO	41
REVOLUCIÓN	17
RIBERAS DEL VALLE	30
RICARDO FLORES MAGON	52
RIGOBERTO QUIROZ	52
RINCÓN COLONIAL	25
RINCÓN DE LAS LOMAS	31
RINCÓN DE LAS LOMAS II	31
RINCÓN DE LOS CEREZOS	25
RINCÓN DE LOS HUERTOS	10
RINCÓN DE SAN FELIPE	32

COLONIA	CUADRANTE
RINCÓN DEL ARCANGEL	26
RINCÓN DEL LAGO	25
RINCÓN SOBERANO	15
RINCONADA CERVANTES	10
RINCONADA DE LA SIERRA I	15
RINCONADA DE LA SIERRA II	15
RINCONADA DE LA SIERRA III	15
RINCONADA DE LA SIERRA IV	15
RINCONADA DE LA SIERRA V	15
RINCONADA LOS NOGALES	45
RINCONADA ORIENTE	38
RINCONADA UNIVERSIDAD	10
RINCONADA UNIVERSIDAD II	10
RINCONES DE SACRAMENTO	26
RINCONES DE SAN FRANCISCO	22
RINCONES DE SIERRA AZUL	46
RINCONES DEL PICACHO	10
RINCONES LA CIMA	34
RINCONES SAN ANDRES	17
RÍO AROS	25
RÍO GRANDE	25
RISCOS DEL ÁNGEL	10
RIVERAS DEL BRAVO	3
RIVERAS DEL SACRAMENTO	3
ROBERTO OROZCO	8
ROBINSON SECTOR 2	36
ROBINSON SECTOR 3	44
ROBINSON SECTOR IV	37
RODOLFO AGUILAR	26
RODOLFO FIERRO	7
ROMA II	25
ROMA III Y IV	24
ROMA QUINTAS QUIJOTE I	11
ROMA QUINTAS QUIJOTE II	11

COLONIA	CUADRANTE
ROMA QUINTAS QUIJOTE III	11
ROMA SUR	36
ROMA V	24
ROMANZZA FRACC.	27
ROSARIO	50
RUBEN JARAMILLO	36
RUBIO	41
SACRAMENTO	25
SAHUAROS I	7
SAHUAROS II	7
SAHUAROS III	7
SAN AGUSTIN	51
SAN ANDRES	23
SAN ÁNGEL	54
SAN ANTONIO	12
SAN ANTONIO II	12
SAN CARLOS	25
SAN CRISTOBAL	25
SAN FELIPE I	34
SAN FELIPE II	33
SAN FELIPE III	34
SAN FELIPE IV	34
SAN FELIPE V	32
SAN FELIPE VI	32
SAN FELIPE VIEJO	34
SAN FERNANDO	43
SAN FRANCISCO	26
SAN GABRIEL	7
SAN IGNACIO	24
SAN ISIDRO LABRADOR	46
SAN JORGE COLONIA	51
SAN JORGE FRACCIONAMIENTO	25
SAN JORGE GRANJAS	24
SAN JOSÉ	16

COLONIA	CUADRANTE
SAN JUAN	51
SAN JUAN BAUTISTA	26
SAN LAZARO	43
SAN MARCOS	54
SAN MARTIN	50
SAN MARTIN	59
SAN MIGUEL	43
SAN PABLO	23
SAN PATRICIO	18
SAN PATRICIO II	18
SAN PEDRO DE JESUS MALDONADO	7
SAN RAFAEL	42
SAN RENÉ	26
SAN RENÉ NORTE	26
SAN VICENTE	25
SANTA BARBARA	25
SANTA BARBARA ANEXO	16
SANTA BARBARA FRACCIONAMIENTO	25
SANTA CECILIA	8
SANTA ELENA FRACCIONAMIENTO	16
SANTA RITA	41
SANTA ROSA	42
SANTA ROSA NORTE	16
SANTA TERESA	16
SANTO DOMINGO	37
SANTO NIÑO	34
SANTO TOMAS	12
SATELITE	25
SAUCITO	23
SECRETARIA DE LA MARINA	58
SECTOR BOLIVAR	41
SECTOR INDEPENDENCIA	18
SECTOR RELOJ	52
SECTOR SALUD	50

COLONIA	CUADRANTE
SECTOR TERMOELECTRICA	25
SEP	60
SERGIO DE LA TORRE HERNANDEZ	12
SIERRA AZUL	46
SIGLO XXI	11
SILVINO RODRÍGUEZ	26
SINDICATO BANRURAL	23
SOL DE ORIENTE I Y II	39
SOLIDARIDAD POPULAR	6
TABALAOPA	29
TABALAOPA	37
TARAHUMARA	8
TIERRA BLANCA	40
TIERRA Y LIBERTAD	16
TIRADORES	36
TORIBIO ORTEGA RANCHERIA	59
TORIBIO ORTEGA SAN RAFAEL	43
TORRES REY	16
TOUCHE	41
UNIDAD	15
UNIDAD CHIHUAHUA	33
UNIDAD CUAUHTÉMOC	49
UNIDAD DEPORTIVA JOSE PISTOLAS MENESES	6
UNIDAD DEPORTIVA SUR	59
UNIDAD LOS ALAMOS	42
UNIDAD PRESIDENTES	32
UNIDAD PROLETARIA	51
UNIDAD SANTA ROSA	42
UNIDAD TECNOLÓGICO	26
UNIDAD UNIVERSIDAD	34
UNIDAD VALLARTA	24
UNIVERSITARIA BELLA VISTA	49
VALLARTA	24
VALLE DE CHIHUAHUA	20

COLONIA	CUADRANTE
VALLE DE LA MADRID	57
VALLE DEL ÁNGEL	22
VALLE DEL ÁNGEL II	22
VALLE DEL ARBOL	7
VALLE DEL SUR	60
VALLE ESCONDIDO	51
VALLE GRANDE	59
VEREDAS DEL SUR	38
VERMONT	32
VERSALLES	25
VETERANOS	53
VICENTE GÜERRECA	6
VICENTE GUERRERO COLONIA	34
VICENTE GUERRERO FRACCIONAMIENTO	25
VILLA DE DOLORES	51
VILLA DEL REY	7
VILLA DORADA	15
VILLA JUAREZ	52
VILLA TOSCANA	31
VILLAS DE NUEVA ESPAÑA	43
VILLAS DEL NORTE	7
VILLAS DEL REAL I	7
VILLAS DEL REAL II	7
VILLAS DEL REAL III	7
VILLAS DEL REAL IV	7
VILLAS DEL REAL V	7
VILLAS DEL REY	7
VILLAS DEL SOL I	10
VILLAS DEL SOL II	10
VILLAS DEL SOL III	10
VILLAS DEL SUR	51
VILLAS DEL SUR	51
VIRREYES I	32
VIRREYES II	32

COLONIA	CUADRANTE
VISTA DEL SOL	40
VISTA HERMOSA	33
VISTA HERMOSA NORTE	33
VISTA HERMOSA SUR	58
VISTAS CAMPESTRE	32
VISTAS CERRO GRANDE	58
VISTAS DE SACRAMENTO	25
ZARAGOZA	24
ZARCO	50





**Observatorio  
Ciudadano**

Prevención  
Seguridad  
Justicia  
Chihuahua

